



**แผนพัฒนาจังหวัด  
สมุทรสงคราม  
(พ.ศ. 2566 - 2570)**

สำนักงานจังหวัดสมุทรสงคราม  
กันยายน 2564

# สารบัญ

	หน้า
บทสรุปผู้บริหาร	1
ความสอดคล้องกับแผน 3 ระดับ ตามนโยบายของมติคณะรัฐมนตรี เมื่อวันที่ 4 ธันวาคม 2560 และสรุปสาระสำคัญของแผนพัฒนาจังหวัด	3
ส่วนที่ 1 ข้อมูลเพื่อการพัฒนา	
1. ข้อมูลพื้นฐานทางกายภาพ	
1.1 ความเป็นมาของจังหวัด	5
1.2 ขนาด ที่ตั้ง และอาณาเขต	7
1.3 ลักษณะภูมิประเทศ	8
1.4 ลักษณะภูมิอากาศ	8
1.5 การใช้ประโยชน์ที่ดิน	9
1.6 โครงสร้างพื้นฐานและการเข้าถึงบริการ	10
2. ข้อมูลเชิงเปรียบเทียบ	16
2.1 ด้านเศรษฐกิจ	16
- ภาพรวมเศรษฐกิจของจังหวัด	16
- เศรษฐกิจระดับครัวเรือน	37
- การท่องเที่ยว	39
- เกษตรกรรม	49
- อุตสาหกรรม	66
- พาณิชยกรรม	67
2.2 ด้านสังคมและความมั่นคง	70
- ลักษณะทางสังคมและวัฒนธรรม	70
- การปกครอง	71
- ประชากร	73
- สาธารณสุข	77
- การศึกษา	80
- แรงงาน	84
- ยาเสพติดและอาชญากรรม	90
- พื้นที่เป้าหมายการพัฒนาเพื่อเสริมความมั่นคง	91
2.3 ด้านทรัพยากรธรรมชาติและสิ่งแวดล้อม	92
- ทรัพยากรป่าไม้	92
- ทรัพยากรทางทะเลและชายฝั่ง	94
- ทรัพยากรดิน	96
- ทรัพยากรสัตว์ป่า	97
- ทรัพยากรน้ำ	98
- ชยะมูลฝอย	105
- คุณภาพอากาศ	108

## สารบัญ

	หน้า
3. ประเด็นปัญหาและความต้องการเชิงพื้นที่	109
4. ผลการพัฒนาและแก้ไขปัญหาลำปางในช่วงที่ผ่านมา	116
<b>ส่วนที่ 2</b>	
<b>ประเด็นการพัฒนา</b>	
1. บทวิเคราะห์	120
- ดัชนีความก้าวหน้าของคน	120
- ตัวชี้วัดการพัฒนาระดับจังหวัดและกลุ่มจังหวัด	124
- ระบบฐานข้อมูลการพัฒนาจังหวัดและกลุ่มจังหวัด	127
- การวิเคราะห์ SWOT Analysis	136
2. เป้าหมายการพัฒนาจังหวัด	141
3. ตัวชี้วัดความสำเร็จตามเป้าหมายการพัฒนาจังหวัด	143
4. ประเด็นการพัฒนาของจังหวัด	145
<b>ส่วนที่ 3</b>	
<b>แบบ จ.1- จ.1-1</b>	
- แบบ จ.1	161
- แบบ จ.1-1	193
<b>ภาคผนวก</b>	
<b>ภาคผนวก ก</b> รายการตรวจสอบการดำเนินการตามพระราชกฤษฎีกาว่าด้วยการบริหารงานจังหวัดและกลุ่มจังหวัดแบบบูรณาการ พ.ศ. 2551	223
<b>ภาคผนวก ข</b> สรุปผลการทบทวนแผนพัฒนาจังหวัด	257

## แผนพัฒนาจังหวัดสมุทรสงคราม (พ.ศ. 2566 – 2570)

### บทสรุปผู้บริหาร

จังหวัดสมุทรสงคราม มีพื้นที่ 416.707 ตารางกิโลเมตร (260,442 ไร่) พื้นที่ทั่วไปเป็นที่ราบลุ่มริมทะเล ความยาวของชายฝั่งมีประมาณ 25.20 กิโลเมตร สภาพของดินเป็นดินเหนียวปนทราย การใช้ประโยชน์ที่ดินส่วนใหญ่เป็นพื้นที่การเกษตร มีแม่น้ำแม่กลองไหลผ่านไปออกทะเลบริเวณอ่าวไทย มีลำคลองแยกจากแม่น้ำแม่กลองกว่า 300 คลอง มีประชากร 192,052 คน ผลิตภัณฑ์มวลรวมของจังหวัด (GPP) ปี 2562 เท่ากับ 26,130 ล้านบาท ผลิตภัณฑ์มวลรวมของจังหวัดต่อคน (GPP Per Capita) ปี 2562 เท่ากับ 144,711 บาท (ลำดับที่ 27 ของประเทศ) รายได้ครัวเรือนเฉลี่ยต่อเดือน ปี 2562 เท่ากับ 38,395 บาท

มีศักยภาพ คือ ความโดดเด่นทางภูมิศาสตร์ ดินทะเล ภูมิอากาศและแหล่งนิเวศ 3 น้ำ (น้ำจืด น้ำเค็ม น้ำกร่อย) เหมาะสมกับการเกษตรและประมงที่โดดเด่นทุกฤดูกาล ส่วนใหญ่เพาะปลูกไม้ผล พืชเศรษฐกิจที่สำคัญ ได้แก่ ส้มโอพันธุ์ขาวใหญ่ และลิ้นจี่พันธุ์ค่อม ที่ได้รับการรับรองมาตรฐาน GAP และเป็นสินค้า GI มีการแปรรูปผลผลิตการเกษตรและประมงที่เป็นเอกลักษณ์ภายในชุมชน มีศักยภาพการท่องเที่ยวเชิงอนุรักษ์ที่หลากหลาย ทำเลที่ตั้งอยู่ใกล้กรุงเทพมหานคร พื้นที่อยู่บนถนนสายสำคัญสะดวกในการเดินทาง มีทุนทางวัฒนธรรมที่เป็นเอกลักษณ์ ประชาชนยังดำรงไว้ซึ่งวิถีชีวิตแบบดั้งเดิม ในเรื่องประเด็นปัญหา คือ ผู้สูงอายุในจังหวัดมีแนวโน้มเพิ่มขึ้นทุกปี ส่งผลกระทบต่อภาวะพึ่งพิงที่เพิ่มสูงขึ้น ขาดแคลนแรงงานโดยเฉพาะภาคเกษตรและประมง พืชผลการเกษตรได้รับผลกระทบจากการระบาดของศัตรูพืชซึ่งการป้องกันและกำจัดยาก และเป็นจังหวัดที่อยู่ปลายน้ำทำให้ได้รับผลกระทบจากปัญหาน้ำเสีย รวมทั้งจากสถานการณ์การแพร่ระบาดของโรคติดเชื้อไวรัสโคโรนา 2019 (COVID-19) ส่งผลให้ประชาชนบางส่วนมีรายได้ลดลง

จากข้อมูลเกี่ยวกับสภาพทั่วไป ข้อมูลเชิงเปรียบเทียบ การวิเคราะห์ศักยภาพ และจังหวัดสมุทรสงครามสำรวจความคิดเห็นของประชาชนในพื้นที่เพื่อให้ได้ประเด็นปัญหาความต้องการ รวมทั้งนำยุทธศาสตร์ชาติ แผนแม่บทภายใต้ยุทธศาสตร์ชาติ แผนการปฏิรูปประเทศ (ร่าง) แผนพัฒนาเศรษฐกิจและสังคมแห่งชาติฉบับที่ 13 และแผนอื่นที่เกี่ยวข้อง มาประกอบการพิจารณากำหนดเป้าหมายการพัฒนาจังหวัดสมุทรสงคราม พ.ศ. 2566 – 2570 เป็น “เมืองแห่งความสุข อาหารปลอดภัย ท่องเที่ยวหลากหลาย ใส่ใจสิ่งแวดล้อม” มีประเด็นการพัฒนาจังหวัดและโครงการที่สำคัญเพื่อขับเคลื่อนไปสู่เป้าหมาย ดังนี้

1. ส่งเสริมและพัฒนาให้เป็นศูนย์กลางการท่องเที่ยวรูปแบบหลากหลาย และพร้อมรับกับการเปลี่ยนแปลง มีโครงการสำคัญ ได้แก่ โครงการพัฒนาแหล่งท่องเที่ยว โครงการยกระดับมาตรฐานสินค้าและบริการเพื่อการท่องเที่ยวทุกรูปแบบ โครงการพัฒนาสาธารณูปโภคเพื่อการท่องเที่ยว และโครงการประชาสัมพันธ์การท่องเที่ยว

2. ยกระดับผลิตภัณท์โดยใช้อัตลักษณ์ของจังหวัด และส่งเสริมสินค้าเกษตร ประมงปลอดภัย มีโครงการสำคัญ ได้แก่ โครงการสนับสนุนการเพิ่มศักยภาพการผลิตสินค้าเกษตรและประมง โครงการพัฒนาสินค้าแปรรูปและจำหน่ายสินค้าเกษตรและประมง โครงการพัฒนาสาธารณูปโภคเพื่อการผลิต การขนส่ง การแปรรูป การจำหน่าย สินค้าเกษตรและประมง โครงการประชาสัมพันธ์ และส่งเสริมการตลาดสินค้าเกษตร และประมง

3. ยกระดับคุณภาพชีวิตทุกช่วงวัย และพร้อมรับมือโรคอุบัติใหม่ มีโครงการสำคัญ ได้แก่ โครงการพัฒนาคุณภาพชีวิตของประชาชน โครงการเสริมสร้างความมั่นคงปลอดภัยของประชาชน โครงการพัฒนาและยกระดับสาธารณูปโภคเพื่อคุณภาพชีวิตของประชาชน

4. พื้นฟูแหล่งน้ำ บริหารจัดการขยะ พัฒนาปายาเลน และส่งเสริมพลังงานทดแทน มีโครงการสำคัญ ได้แก่ โครงการแก้ปัญหา พัฒนาสิ่งแวดล้อม และพลังงาน

โดยจังหวัดมอบหมายหน่วยงานที่เกี่ยวข้อง และบูรณาการทุกภาคส่วนเพื่อขับเคลื่อน การดำเนินงานให้บรรลุเป้าหมายของจังหวัดต่อไป

**ความสอดคล้องกับแผน 3 ระดับ ตามนโยบายของมติคณะรัฐมนตรี เมื่อวันที่ 4 ธันวาคม 2560 และสรุปสาระสำคัญของแผนพัฒนาจังหวัดสมุทรสงคราม**

<p><b>แผนระดับ 1</b></p>	<p><b>ยุทธศาสตร์ชาติ</b> การสร้างความสามารถในการแข่งขัน</p> <ul style="list-style-type: none"> <li>เป้าหมาย ประเทศไทยมีขีดความสามารถในการแข่งขันสูงขึ้น</li> <li>ประเด็น สร้างความหลากหลายด้านการท่องเที่ยว</li> <li>ประเด็นย่อย ท่องเที่ยวเชิงสร้างสรรค์และวัฒนธรรม</li> </ul>	<p><b>ยุทธศาสตร์ชาติ</b> การสร้างความสามารถในการแข่งขัน</p> <ul style="list-style-type: none"> <li>เป้าหมาย ประเทศไทยมีขีดความสามารถในการแข่งขันสูงขึ้น</li> <li>ประเด็น การเกษตรสร้างมูลค่า</li> <li>ประเด็นย่อย เกษตรอัตลักษณ์พื้นที่</li> </ul>	<p><b>ยุทธศาสตร์ชาติ</b> การสร้างโอกาสและความเสมอภาคทางสังคม</p> <ul style="list-style-type: none"> <li>เป้าหมาย เพิ่มขีดความสามารถของชุมชนท้องถิ่นในการพัฒนา การพึ่งตนเองและการจัดการตนเองเพื่อสร้างสังคมคุณภาพ</li> <li>ประเด็น การเสริมสร้างพลังทางสังคม</li> <li>ประเด็นย่อย สร้างสังคมเข้มแข็งที่แบ่งปัน ไม่ทอดทิ้งกัน และมีคุณธรรม</li> </ul>	<p><b>ยุทธศาสตร์ชาติ</b> ความมั่นคง</p> <ul style="list-style-type: none"> <li>เป้าหมาย บ้านเมืองมีความมั่นคงในทุกระดับ</li> <li>ประเด็น การรักษาความสงบภายในประเทศ</li> <li>ประเด็นย่อย การพัฒนาและเสริมสร้างคนในทุกภาคส่วนให้มีความเข้มแข็ง มีความพร้อมตระหนักรู้ในเรื่องความมั่นคง และมีส่วนร่วมในการแก้ไขปัญหา</li> </ul>	<p><b>ยุทธศาสตร์ชาติ</b> การสร้างการเติบโตบนคุณภาพชีวิตที่เป็นมิตรต่อสิ่งแวดล้อม</p> <ul style="list-style-type: none"> <li>เป้าหมาย อนุรักษ์และรักษาทรัพยากรธรรมชาติ สิ่งแวดล้อม และวัฒนธรรม ให้คนรุ่นต่อไปได้ใช้อย่างยั่งยืน มีสมดุล</li> <li>ประเด็น สร้างการเติบโตอย่างยั่งยืนบนสังคมเศรษฐกิจสีเขียว</li> <li>ประเด็นย่อย ส่งเสริมการบริโภคและการผลิตที่ยั่งยืน</li> </ul>
<p><b>แผนระดับ 2</b> <b>แผนแม่บทภายใต้ยุทธศาสตร์ชาติ</b></p>	<p><b>ประเด็นการท่องเที่ยว</b></p> <ul style="list-style-type: none"> <li>เป้าหมาย: รายได้จากการท่องเที่ยวของเมืองเพิ่มขึ้น</li> <li>เป้าหมายของแผนแม่บท: การท่องเที่ยวเชิงสร้างสรรค์และวัฒนธรรม</li> <li>เป้าหมายของแผนแม่บท: รายได้จากการท่องเที่ยวเชิงสร้างสรรค์และวัฒนธรรมเพิ่มขึ้น</li> <li>แนวทางการพัฒนา: สร้างคุณค่าและมูลค่าเพิ่มให้กับสินค้าและบริการบนฐานของทุนทางวัฒนธรรมและภูมิปัญญาท้องถิ่นที่มีเอกลักษณ์เฉพาะถิ่น ได้แก่ แหล่งอุทยานประวัติศาสตร์ เมืองมรดกโลก โบราณสถาน เมืองเก่า ยานการดำ วิถีชีวิตชุมชน สินค้าชุมชน อาหารไทย และแพทย์แผนไทย เพื่อนำมาสร้างสรรค์มูลค่า และมูลค่าแห่งองค์ความรู้ นวัตกรรม เทคโนโลยี และการออกแบบเพื่อสร้างสรรค์เป็นสินค้า รวมถึงการพัฒนากิจกรรมและบริการรูปแบบใหม่ ๆ ให้กับนักท่องเที่ยว</li> </ul>	<p><b>ประเด็นการเกษตร</b></p> <ul style="list-style-type: none"> <li>เป้าหมาย: ผลิตภัณฑ์รวมในประเทศสาขาเกษตรเพิ่มขึ้น</li> <li>เป้าหมายของแผนแม่บท: เกษตรอัตลักษณ์พื้นที่</li> <li>เป้าหมายของแผนแม่บท: สินค้าเกษตรอัตลักษณ์พื้นที่มีมูลค่าเพิ่มขึ้น</li> <li>แนวทางการพัฒนา: ส่งเสริมและพัฒนาผลิตภัณฑ์เกษตรอัตลักษณ์พื้นที่ ด้วยการประยุกต์ใช้ภูมิปัญญา นวัตกรรมและเทคโนโลยีการพัฒนากระบวนการผลิตและบรรจุภัณฑ์ เพื่อให้มีสินค้าอัตลักษณ์พื้นที่ออกสู่ตลาดมีเสถียรภาพมาถึงสินค้าเกษตรนอกฤดูกาล ตลอดจนส่งเสริมการพัฒนาศูนย์กลางมาตรฐานที่ตอบสนองต่อความต้องการของผู้บริโภคที่หลากหลาย</li> </ul>	<p><b>ประเด็นศักยภาพคนตลอดช่วงชีวิต</b></p> <ul style="list-style-type: none"> <li>เป้าหมาย: คนไทยทุกช่วงวัยมีคุณภาพชีวิตที่ดี และคุณธรรม เป็นผู้มีความรู้และรักการเรียนรู้อย่างต่อเนื่อง</li> <li>เป้าหมายของแผนแม่บท: การสร้างสภาพแวดล้อมต่อการพัฒนา และเสริมสร้างศักยภาพมนุษย์</li> <li>เป้าหมายของแผนแม่บท: ครอบครัวไทยมีความเข้มแข็ง และมีจิตสำนึก ความเป็นไทย ดำรงชีวิตแบบพอเพียงมากขึ้น</li> <li>แนวทางการพัฒนา: ส่งเสริมบทบาทการมีส่วนร่วมของภาคีรัฐ ภาคเอกชน องค์กรปกครองส่วนท้องถิ่น ครอบครัวยุคใหม่ และชุมชนในการพัฒนาทรัพยากรมนุษย์ปลูกฝังและพัฒนาศักยภาพของวัยเรียน สร้างกระบวนการเรียนรู้ และพัฒนาทักษะของประชากรให้สอดคล้องกับความเปลี่ยนแปลงของโลกในอนาคต</li> </ul>	<p><b>ประเด็นความมั่นคง</b></p> <ul style="list-style-type: none"> <li>เป้าหมาย: ประชาชนอยู่ดี กินดี และมีความสุขเพิ่มขึ้น</li> <li>เป้าหมายของแผนแม่บท: การรักษาความสงบภายในประเทศ</li> <li>เป้าหมายของแผนแม่บท: ประชาชนมีความมั่นคงปลอดภัยในชีวิต และทรัพย์สินเพิ่มขึ้น</li> <li>แนวทางการพัฒนา: เสริมสร้างความปลอดภัยในชีวิตและทรัพย์สินและความมั่นคงของมนุษย์ มุ่งใช้เทคโนโลยีและการบังคับใช้กฎหมายเพื่อแก้ไขปัญหาอาชญากรรม ปัญหาการจราจร ปัญหาความรุนแรงในสังคม โดยมุ่งเน้นการปลูกจิตสำนึกและเสริมสร้างความเป็นพลเมือง</li> </ul>	<p><b>ประเด็นการเติบโตอย่างยั่งยืน</b></p> <ul style="list-style-type: none"> <li>เป้าหมาย: สภาพแวดล้อมของประเทศไทยมีคุณภาพดีขึ้นอย่างยั่งยืน</li> <li>เป้าหมายของแผนแม่บท: การสร้างการเติบโตอย่างยั่งยืนบนสังคมเศรษฐกิจสีเขียว</li> <li>เป้าหมายของแผนแม่บท: การบริโภคและการผลิตของประเทศไทยมีความยั่งยืน</li> <li>แนวทางการพัฒนา: ส่งเสริมการบริโภคและการผลิตที่ยั่งยืน</li> </ul>
<p><b>แผนระดับ 2</b> <b>แผนการปฏิรูปประเทศ</b></p>	<p><b>ด้านเศรษฐกิจ</b></p> <p>ประเด็นการปฏิรูป: การปฏิรูปด้านความสามารถในการแข่งขัน</p>	<p><b>ด้านเศรษฐกิจ</b></p> <p>ประเด็นการปฏิรูป: การปฏิรูปด้านความสามารถในการแข่งขัน</p>	<p><b>ด้านสังคม</b></p> <p>ประเด็นการปฏิรูป: การเรียนรู้ การรับรู้ และการส่งเสริมกิจกรรมทางสังคม</p>	<p><b>ด้านทรัพยากรธรรมชาติและสิ่งแวดล้อม</b></p> <p>ประเด็นการปฏิรูป: ระบบบริหารจัดการทรัพยากรธรรมชาติและสิ่งแวดล้อม</p>	<p><b>ด้านทรัพยากรธรรมชาติและสิ่งแวดล้อม</b></p> <p>ประเด็นการปฏิรูป: ระบบบริหารจัดการทรัพยากรธรรมชาติและสิ่งแวดล้อม</p>
<p><b>แผนระดับ 2</b> <b>(ร่าง) แผนพัฒนาเศรษฐกิจและสังคมแห่งชาติ ฉบับที่ 13</b></p>	<p><b>มติที่ 2</b> ไทยเป็นจุดหมายของการท่องเที่ยวที่เน้นคุณภาพและความยั่งยืน</p> <p><b>มติที่ 3</b> ไทยเป็นจุดหมายของการท่องเที่ยวที่เป็นการท่องเที่ยวคุณภาพสูงที่เชื่อมโยงกับอุตสาหกรรมและบริการที่มีศักยภาพอื่น</p> <p><b>มติที่ 4</b> แนวทางการพัฒนา: การพัฒนาและยกระดับการท่องเที่ยวที่มีศักยภาพรองรับนักท่องเที่ยวทั่วโลก</p>	<p><b>มติที่ 1</b> ไทยเป็นประเทศชั้นนำด้านสินค้าเกษตรและเกษตรแปรรูปมูลค่าสูง</p> <p><b>มติที่ 2</b> ไทยมีพื้นที่และเมืองอัจฉริยะที่นำอยู่</p> <p><b>มติที่ 3</b> ไทยมีพื้นที่และเมืองอัจฉริยะที่นำอยู่</p> <p><b>มติที่ 4</b> ไทยมีพื้นที่และเมืองอัจฉริยะที่นำอยู่</p> <p><b>มติที่ 5</b> ไทยมีพื้นที่และเมืองอัจฉริยะที่นำอยู่</p>	<p><b>มติที่ 8</b> ไทยมีพื้นที่และเมืองอัจฉริยะที่นำอยู่</p> <p><b>มติที่ 9</b> ไทยมีพื้นที่และเมืองอัจฉริยะที่นำอยู่</p> <p><b>มติที่ 10</b> ไทยมีพื้นที่และเมืองอัจฉริยะที่นำอยู่</p>	<p><b>มติที่ 10</b> ไทยมีเศรษฐกิจหมุนเวียนและสังคมคาร์บอนต่ำ</p> <p><b>มติที่ 11</b> ไทยมีพื้นที่และเมืองอัจฉริยะที่นำอยู่</p> <p><b>มติที่ 12</b> ไทยมีพื้นที่และเมืองอัจฉริยะที่นำอยู่</p>	<p><b>มติที่ 10</b> ไทยมีเศรษฐกิจหมุนเวียนและสังคมคาร์บอนต่ำ</p> <p><b>มติที่ 11</b> ไทยมีพื้นที่และเมืองอัจฉริยะที่นำอยู่</p> <p><b>มติที่ 12</b> ไทยมีพื้นที่และเมืองอัจฉริยะที่นำอยู่</p>

<p>แผนระดับ 2 นโยบายและแผน ระดับชาติว่าด้วยความ มั่นคงแห่งชาติ</p>	<p>นโยบายความมั่นคงแห่งชาติที่ 12 เสริมสร้างความ มั่นคงทางพลังงานและอาหาร</p> <ul style="list-style-type: none"> <li>• แผนระดับชาติว่าด้วยความมั่นคงแห่งชาติ ข้อ 3.7.18 การรักษาความมั่นคงด้านอาหารและน้ำ</li> </ul>	<p>นโยบายความมั่นคงแห่งชาติที่ 8 เสริมสร้างความเข้มแข็งและภูมิคุ้มกันความมั่นคงภายใน</p> <ul style="list-style-type: none"> <li>• แผนระดับชาติว่าด้วยความมั่นคงแห่งชาติ ข้อ 3.7.1 การเสริมสร้างความมั่นคงของมนุษย์</li> </ul>	<p>นโยบายความมั่นคงแห่งชาติที่ 11 รักษาความ มั่นคงทางฐานทรัพยากรธรรมชาติและสิ่งแวดล้อม</p> <ul style="list-style-type: none"> <li>• แผนระดับชาติว่าด้วยความมั่นคงแห่งชาติ ข้อ 3.7.19 การรักษาความมั่นคงด้าน ทรัพยากรธรรมชาติและสิ่งแวดล้อม</li> </ul>
<p>แผนระดับ 3 (ร่าง) กรอบแผนพัฒนา ภาค พ.ศ. 2566 – 2570 ภาคกลาง</p>	<p>แนวทางการพัฒนา : พัฒนาแหล่งท่องเที่ยวสำคัญ และแหล่งท่องเที่ยวชุมชนให้เข้าสู่ตลาดท่องเที่ยว คุณภาพ</p>	<p>แนวทางการพัฒนา : พัฒนาและยกระดับภาคกลาง ไปสู่การเป็นแหล่งเกษตรสมัยใหม่และศูนย์รวบรวมและ กระจายสินค้าเกษตรของประเทศ</p>	<p>แนวทางการพัฒนา : พัฒนาภาคกลางเป็นศูนย์กลางทางการแพทย์และสุขภาพมูลค่าสูง / พัฒนาเมือง เขตเศรษฐกิจพิเศษ ชายแดนและเมืองชายแดน รวมทั้งพื้นที่ระเบียงเศรษฐกิจพิเศษภาคกลาง-ตะวันตก ให้เอื้อต่อการพัฒนาเศรษฐกิจและสังคม ในอนาคต</p>
<p>สาระสำคัญแผนพัฒนา จังหวัด</p>	<p><b>เป้าหมายการพัฒนาจังหวัด</b> เมืองแห่งความสุข อาหารปลอดภัย ท่องเที่ยวหลากหลาย ใสใจสิ่งแวดล้อม</p> <p><b>ตัวชี้วัดความสำเร็จตามเป้าหมายการพัฒนาจังหวัด</b></p> <ol style="list-style-type: none"> <li>1. อัตราการขยายตัวของผลิตภัณฑ์มวลรวมจังหวัดต่อคน (GDP per Capita) จังหวัดเพิ่มขึ้น (เฉลี่ยไม่น้อยกว่าร้อยละ 3)</li> <li>2. รายได้จากการท่องเที่ยวเพิ่มขึ้น (เฉลี่ยไม่น้อยกว่าร้อยละ 3)</li> <li>3. ร้อยละของประชากรที่อยู่ได้เส้นความยากจนลดลง (เท่ากับ 4.0)</li> <li>4. ปริมาณขยะลดลง (เฉลี่ยร้อยละ 5)</li> <li>5. เพิ่มความหลากหลายทางชีวภาพให้กับป่าชายเลน และพื้นที่แนวชายฝั่ง 25.20 กม. ไม่ลดลง (เท่ากับ 25.20 กม.)</li> </ol>		
<p>ประเด็น การพัฒนาจังหวัด</p>	<p>1. ส่งเสริมและพัฒนาให้เป็นศูนย์กลางการท่องเที่ยว รูปแบบหลากหลาย และพร้อมรับกับการ เปลี่ยนแปลง</p>	<p>2. ยกระดับผลิตภัณฑ์โดยใช้เอกลักษณ์ของจังหวัด และส่งเสริมสินค้า เกษตร ประมงปลอดภัย</p>	<p>3. ยกระดับคุณภาพชีวิตทุกช่วงวัย และพร้อมรับมือโรคอุบัติใหม่</p> <p>4. พื้นฟูแหล่งน้ำ บริหารจัดการขยะ พัฒนาป่าชายเลน และส่งเสริมพลังงาน ทดแทน</p>
<p>แผนงาน</p>	<p>เพิ่มศักยภาพการท่องเที่ยวรูปแบบหลากหลาย</p> <p>เพิ่มขีดความสามารถในการแข่งขันสินค้าเกษตรและประมง</p> <p>ยกระดับคุณภาพชีวิตของประชาชน</p> <p>พัฒนาประสิทธิภาพในการบริหารจัดการทรัพยากรธรรมชาติและสิ่งแวดล้อม</p>		
<p>โครงการสำคัญ</p>	<p>1. โครงการพัฒนาแหล่งท่องเที่ยวจังหวัด สมุทรสงคราม</p> <p>2. โครงการยกระดับมาตรฐานสินค้าและบริการเพื่อ การท่องเที่ยวทุกรูปแบบจังหวัดสมุทรสงคราม</p> <p>3. โครงการพัฒนาสาธารณสุขปลอดภัยเพื่อการท่องเที่ยว จังหวัดสมุทรสงคราม</p> <p>4. โครงการประชาสัมพันธ์การท่องเที่ยวจังหวัด สมุทรสงคราม</p>	<p>1. โครงการสนับสนุนการเพิ่มศักยภาพการผลิตสินค้าเกษตรและ ประมงจังหวัดสมุทรสงคราม</p> <p>2. โครงการพัฒนาสินค้าแปรรูปและจำหน่ายสินค้าเกษตรและประมง จังหวัดสมุทรสงคราม</p> <p>3. โครงการพัฒนาสาธารณสุขปลอดภัยเพื่อการผลิต การขนส่ง การแปรรูป การจำหน่าย สินค้าเกษตรและประมงจังหวัดสมุทรสงคราม</p> <p>4. โครงการประชาสัมพันธ์ และส่งเสริมการตลาดสินค้าเกษตรและ ประมงจังหวัดสมุทรสงคราม</p>	<p>1. โครงการพัฒนาคุณภาพชีวิตของประชาชนจังหวัดสมุทรสงคราม</p> <p>2. โครงการเสริมสร้างความมั่นคงปลอดภัยของประชาชนจังหวัด สมุทรสงคราม</p> <p>3. โครงการพัฒนาและยกระดับสาธารณสุขภาคเพื่อคุณภาพชีวิตของ ประชาชนจังหวัดสมุทรสงคราม</p> <p>1. โครงการแก้ไขปัญหา พัฒนาสิ่งแวดล้อม และพลังงานจังหวัดสมุทรสงคราม</p>

## ส่วนที่ 1 ข้อมูลเพื่อการพัฒนาจังหวัด

### 1. ข้อมูลพื้นฐานทางกายภาพ

#### 1.1 ความเป็นมาของจังหวัด

ชื่อ “เมืองแม่กลอง” นี้ ปรากฏอยู่ในแผนที่ต่าง ๆ เช่น แผนที่แสดงเมืองต่าง ๆ ตั้งแต่อาณาจักรสุโขทัยจนถึงพระนครศรีอยุธยาและบรรดาหัวเมืองฝ่ายเหนือ ซึ่งชาวฮอลันดาจัดทำขึ้นเมื่อประมาณ พ.ศ. 2179 และในแผนที่แสดงเส้นทางทางน้ำตั้งแต่สมัยกรุงศรีอยุธยาจนถึงอาณาจักรอยุธยาของมองซิเออร์ เดอ ลาลูแบร์ ซึ่งเดินทางมากรุงศรีอยุธยา เมื่อ พ.ศ. 2230 ปรากฏชื่อ “แม่กลอง” (Canel of Meclon) เป็นชื่อคลองที่ไหลเชื่อมต่อกับแม่น้ำท่าจีนทางด้านทิศตะวันตก ในจดหมายเหตุของมองซิเออร์ เซเบเรต์ ซึ่งเป็นหนึ่งในคณะทูตของพระเจ้าหลุยส์ที่ 14 ประเทศฝรั่งเศส เดินทางเข้ามาเจริญทางพระราชไมตรีกับกรุงศรีอยุธยาเมื่อ พ.ศ. 2230 – 2231 ในรัชสมัยสมเด็จพระนารายณ์มหาราช ได้ใช้เส้นทางคลองดำเนินไปท่าจีนผ่านแม่กลองเข้าเมืองเพชรบุรี เพื่อเดินทางบกไปลงเรือกำปั่นที่ตะนาวศรีกลับปารีส โดยผ่านบ้านเมืองต่าง ๆ เช่น บ้านชะอำ เมืองปราณบุรี เมืองกุยบุรี เป็นต้น เมื่อผ่านเมืองแม่กลอง ได้บรรยายไว้ว่า

“เมืองแม่กลองนี้เป็นเมืองใหญ่กว่าท่าจีน และตั้งอยู่ริมแม่น้ำ ซึ่งเรียกกันว่าแม่น้ำแม่กลอง และอยู่ห่างจากทะเลหนทางประมาณ 1 ไมล์ น้ำรับประทานในเมืองนี้เป็นน้ำที่ดี เมืองแม่กลองนี้หามีกำแพงไม่ แต่มีป้อมเล็กๆ สี่เหลี่ยมอยู่ 1 ป้อม บนป้อมนั้นมีหอรบอยู่ 4 แห่ง แต่เป็นหอรบที่เล็กมากก่อด้วยอิฐ คูก็หามีไม่ แต่น้ำท่วมอยู่รอบป้อม กำแพงเมืองหรือรั้วในระหว่างหอรบนั้น ทำด้วยเสาใหญ่ ๆ ปักลงในดิน และมีคร่าววางถึงกันเป็นระยะๆ...”

เมืองแม่กลองเปลี่ยนชื่อเป็น “เมืองสมุทรสงคราม” ในสมัยใดไม่ปรากฏหลักฐานชัดเจน แต่ในพระราชพงศาวดารกรุงสยาม ฉบับบริติชมิวเซียม กรุงลอนดอน และพระราชพงศาวดารกรุงศรีอยุธยา ฉบับพันจันทนุมาศ (เจิม) กล่าวถึงเหตุการณ์ในรัชกาลสมเด็จพระเจ้าเสือโปรดเกล้าฯ ให้เจ้าพระยาจักรีเกณฑ์แรงงานจากหัวเมืองต่าง ๆ 8 หัวเมือง ได้แก่ เมืองนนทบุรี เมืองธนบุรี เมืองนครชัยศรี เมืองสาครบุรี เมืองสมุทรสงคราม เมืองเพชรบุรี เมืองราชบุรี และเมืองสมุทรปราการ มาขุดคลองโคกขาม ส่วนในพระราชกำหนดเก่า ฉบับที่ 21 ในกฎหมายตราสามดวง ตราขึ้นเมื่อจุลศักราช 1084 (พ.ศ. 2265) รัชสมัยพระเจ้าอยู่หัวท้ายสระ คงเรียกเมืองสมุทรสงครามว่า “เมืองแม่กลอง” แต่ในพระราชกำหนดเก่า ฉบับที่ 33 เรื่อง ค่าตั้งตราผู้รักษาเมืองผู้รั้งกรมการฯ ตราขึ้นเมื่อจุลศักราช 1121 (พ.ศ. 2302) รัชสมัยสมเด็จพระเจ้าเอกทัศ (สมเด็จพระที่นั่งสุริยาสน์อมรินทร์) เรียกเมืองแม่กลองว่า “เมืองสมุทรสงคราม” ระบุว่า เป็นเมืองจัตวา จะเห็นได้ว่า ในสมัยอยุธยาตอนปลายได้นำ



ราชทินนามของเจ้าเมืองแม่กลองคือ “พระสมุทรสงคราม” มาใช้เป็นชื่อ “เมืองสมุทรสงคราม” และได้เป็นชื่อเมืองอย่างเป็นทางการมาจนถึงปัจจุบัน อย่างไรก็ตามชื่อ “เมืองแม่กลอง” ก็ยังคงปรากฏในเอกสารประวัติศาสตร์ และชื่อทั้งสองยังคงใช้สลับเนื่องมาจนถึงปัจจุบัน

ต่อมาในสมัยรัตนโกสินทร์ มีหลักฐานเรียกชื่อเมืองชัดเจนว่า เมืองสมุทรสงคราม ดังปรากฏว่า ในรัชสมัยสมเด็จพระพุทธยอดฟ้าจุฬาโลกมหาราช โปรดเกล้าฯ ให้แบ่งเมืองสมุทรสงคราม ซึ่งขึ้นกรมมหาดไทยมาแต่เดิม เปลี่ยนมาขึ้นกรมท่า ทำให้กรมท่ามีเมืองในบังคับ 9 เมือง คือ เมืองนนทบุรี เมืองสาครบุรี เมืองสมุทรปราการ เมืองชลบุรี เมืองบางละมุง เมืองระยอง เมืองจันทบุรี เมืองตราดและเมืองสมุทรสงคราม

ใน พ.ศ. 2375 พระบาทสมเด็จพระนั่งเกล้าเจ้าอยู่หัว รัชกาลที่ 3 โปรดเกล้าฯ ให้ สมเด็จพระเจ้าน้องยาเธอ เจ้าฟ้าฯ กรมขุนอิศเรศรังสรรค์ เป็นแม่กองอำนวยการสร้าง “ป้อมพิฆาตข้าศึก” ที่เมืองสมุทรสงคราม เพื่อป้องกันศึกญวน สืบเนื่องจากไทยเกิดกรณีพิพาทกับญวนเรื่องเจ้าอนุวงศ์ เมืองเวียงจันทน์ ทรงเกรงว่า ญวนจะยกกำลังทางเรือเข้ามารุกรานไทย จึงโปรดเกล้าฯ ให้สร้างป้อมขึ้นตามปากน้ำสำคัญ รวมทั้งปากแม่น้ำแม่กลองด้วย ต่อมาเมื่อ พ.ศ. 2449 ในรัชกาลที่ 5 ป้อมนี้ได้ถูกรื้อและจัดตั้งกองโรงเรียนพลทหารเรือที่ 1 สำหรับฝึกทหารใหม่ขึ้นมาแทน

ใน พ.ศ. 2435 พระบาทสมเด็จพระจุลจอมเกล้าเจ้าอยู่หัวทรงพระกรุณาโปรดเกล้าฯ ให้เปลี่ยนแปลงระเบียบบริหารราชการแผ่นดิน โดยในสวนภูมิภาคได้จัดตั้งมณฑลเทศาภิบาลขึ้น และใน พ.ศ. 2437 ได้จัดตั้งมณฑลราชบุรีขึ้น โดยมีเมืองสมุทรสงครามเป็นเมืองหนึ่งในมณฑลราชบุรี มีการจัดแบ่งแยกท้องที่การปกครองในเขตเมืองสมุทรสงครามออกเป็น 2 อำเภอ คือ อำเภออัมพวา และอำเภอลมทวน ถึง พ.ศ. 2441 ได้จัดตั้งอำเภอขึ้นอีกอำเภอหนึ่ง คือ อำเภอเมือง มีที่ทำการอยู่ปากคลองลัดจวน ตำบลบ้านปรก ริมแม่น้ำแม่กลองฝั่งตะวันออก ครั้นถึง พ.ศ. 2443 ได้ยุบอำเภอลมทวน โดยให้ท้องที่อำเภอลมทวนไปรวมกับอำเภออัมพวาและอำเภอเมือง จนกระทั่ง พ.ศ. 2444 ทางราชการจึงได้สร้างสถานที่ทำการของศาลากลางจังหวัดกับอำเภอเมืองขึ้นในที่ดินธรณีสงฆ์ของวัดใหญ่ริมแม่น้ำแม่กลองฝั่งตะวันออก

ที่มา : สำนักวรรณกรรมและประวัติศาสตร์ กรมศิลปากร

### ตราสัญลักษณ์ประจำจังหวัด



เป็นรูปกลองลอยน้ำ สองฝั่งแม่น้ำเป็นต้นมะพร้าว

**ความหมาย** ชื่อเดิมของจังหวัดนี้ คือ เมืองแม่กลองเพราะตั้งอยู่ริมลำน้ำแม่กลองซึ่งเป็นเส้นทางคมนาคมสำคัญ มาแต่สมัยโบราณตราของจังหวัดจึงทำเป็นรูปกลองลอยน้ำสองฟากฝั่งเป็นต้นมะพร้าว อันเป็นสัญลักษณ์อาชีพหลักของจังหวัด

## ต้นไม้ประจำจังหวัด (พรรณไม้มงคลพระราชทานประจำจังหวัด)

ต้นจิกทะเล ชื่อวิทยาศาสตร์ Barringtonia Asiatic (Linn.) Kurz

## คำขวัญประจำจังหวัด

เมืองหอยหลอดยอดลั่นจี่ มีอุทยาน ร.2 แม่กลองไหลผ่าน นมัสการหลวงพ่อบ้านแหลม

## 1.2 ขนาด ที่ตั้ง และอาณาเขต

**ขนาด** จังหวัดสมุทรสงคราม มีพื้นที่ 416.707 ตารางกิโลเมตร (260,442 ไร่) คิดเป็นร้อยละ 0.08 ของพื้นที่ทั้งประเทศ พื้นที่ส่วนใหญ่เป็นพื้นที่เกษตรกรรม

**ที่ตั้ง** อยู่ห่างจากกรุงเทพมหานคร 65 กิโลเมตร ตามเส้นทางถนนพระรามที่ 2 หรือทางหลวงพิเศษ หมายเลข 35 (ธนบุรี – ปากท่อ)

### อาณาเขต

**ทิศเหนือ** ติดจังหวัดราชบุรีและจังหวัดสมุทรสาคร โดยมีลำคลองดอนมะโนรา และลำคลองรางห้าตำลึงในเขตท้องที่อำเภอบางคนที และอำเภอเมืองสมุทรสาคร เป็นแนวแบ่งเขต

**ทิศใต้** ติดทะเลอ่าวไทยตรงปากแม่น้ำแม่กลอง และจังหวัดเพชรบุรี

**ทิศตะวันออก** ติดจังหวัดสมุทรสาคร ที่คลองพรมแดนท้องที่อำเภอเมืองสมุทรสาคร

**ทิศตะวันตก** ติดจังหวัดเพชรบุรี และจังหวัดราชบุรี โดยมีลำคลองวัดประดู่ เป็นแนวแบ่งเขตในท้องที่อำเภออัมพวา

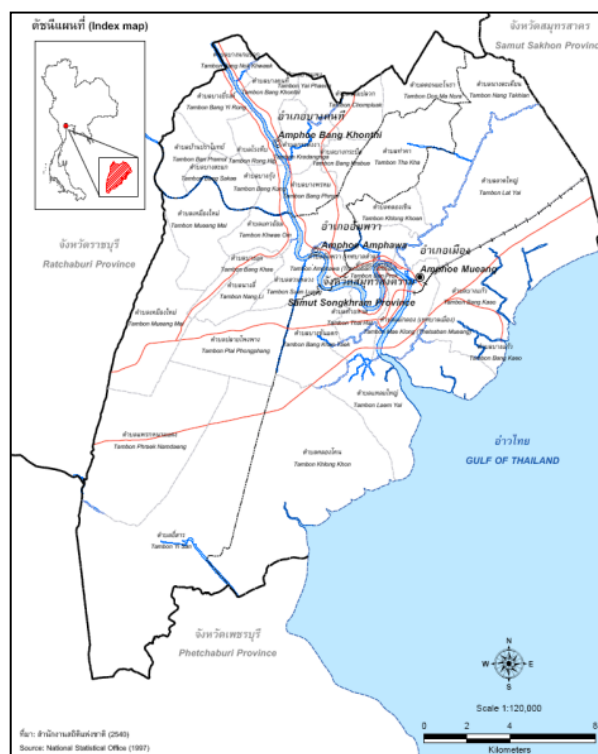

### 1.3 ลักษณะภูมิประเทศ

พื้นที่โดยทั่วไปของจังหวัดเป็นที่ราบลุ่มริมทะเลสภาพของดินเป็นดินเหนียว ปนทราย แม่น้ำสำคัญของจังหวัดที่ไหลผ่านคือ แม่น้ำแม่กลอง ซึ่งไหลผ่านบริเวณท้องที่อำเภอบางคนทีและอำเภออัมพวาไปออกทะเลอ่าวไทยที่บริเวณปากแม่น้ำแม่กลองในเขต อำเภอเมืองสมุทรสงคราม จังหวัดสมุทรสงครามมีความยาวของชายฝั่งมีประมาณ 25.20 กิโลเมตร เป็นจังหวัดที่ไม่มีทรัพยากรทางทะเลและชายฝั่งจำพวกหอยทากทะเลและปะการัง มีเพียงแต่ป่าชายเลน ชายฝั่งทะเลจังหวัดสมุทรสงคราม มีสภาพเป็นหาดโคลน ระยะทางรวมทั้งสิ้น 24.9 กิโลเมตร คิดเป็นร้อยละ 98.8 ของความยาวชายฝั่ง และปากแม่น้ำระยะทางประมาณ 0.3 กม. คิดเป็นร้อยละ 1.2 มีลำคลองใหญ่น้อยมากมายทั้งคลองธรรมชาติและคลองขุด เชื่อมต่อเป็นเครือข่ายและแยกจากแม่น้ำแม่กลอง 366 คลอง ลำประโดง 1,947 ลำประโดง จนเป็นที่รู้จักกันในนาม “เวนิสตะวันออกแห่งสุดท้ายของเมืองสยาม” ซึ่งในแต่ละวันจะมีน้ำขึ้นน้ำลงที่อ่าวไทยเกิดน้ำทะเลหนุนเข้ามาตามแม่น้ำแม่กลองและในคูคลองต่าง ๆ ทำให้พื้นที่ของจังหวัดมีความแตกต่างกันไป โดยแบ่งออกได้เป็น 3 เขต คือ

**เขตนํ้าเค็ม** คือ พื้นที่ตั้งแต่มิทะเลเข้ามาในแผ่นดินประมาณ 3 กิโลเมตร สภาพเป็นน้ำเค็มได้แก่พื้นที่ในเขตอำเภอเมืองสมุทรสงคราม

**เขตนํ้ากร่อย** คือ พื้นที่ถัดจากน้ำเค็มเข้ามาประมาณ 3 กิโลเมตร ได้แก่ ในเขตอำเภออัมพวาและอำเภอเมืองสมุทรสงคราม

**เขตนํ้าจืด** คือ พื้นที่ถัดจากเขตนํ้ากร่อย สภาพเป็นน้ำจืดสามารถนำมาใช้ประโยชน์ในการอุปโภคและบริโภค ได้แก่ พื้นที่ในเขตอำเภออัมพวาตอนเหนือ และอำเภอบางคนทีทั้งหมด

### 1.4 ลักษณะภูมิอากาศ

สภาพภูมิอากาศส่วนใหญ่จะได้รับอิทธิพลลมมรสุมตะวันตกเฉียงใต้จากอ่าวไทยและทะเลจีนใต้พัดเอาฝนมาตกในฤดูฝนมากพอสมควร ประกอบกับอยู่ใกล้ทะเลจึงมีความชุ่มชื้นอยู่เสมอ ในฤดูหนาวจึงไม่หนาวจัดและฤดูร้อนก็ไม่ร้อนจัด อุณหภูมิเฉลี่ยตลอดทั้งปีประมาณ 28.8 องศาเซลเซียส ในปีหนึ่งมี 3 ฤดู คือ

ฤดูร้อน	ช่วงกลางเดือนกุมภาพันธ์ - กลางเดือนพฤษภาคม
ฤดูฝน	ช่วงกลางเดือนพฤษภาคม - กลางเดือนตุลาคม
ฤดูหนาว	ช่วงกลางเดือนตุลาคม - กลางเดือนกุมภาพันธ์

## 1.5 การใช้ประโยชน์ที่ดิน

จังหวัดสมุทรสงครามมีสภาพภูมิประเทศเป็นที่ราบลุ่มชายฝั่งทะเลที่ได้รับอิทธิพลของน้ำทะเล ทั้งในอดีตและปัจจุบัน ดังนั้น ดินในบริเวณนี้จึงมีที่กำเนิดมาจากการทับถมของตะกอนน้ำทะเล และตะกอนแม่น้ำซึ่งประกอบด้วยดินชุดต่างๆ ได้แก่ ดินชุดท่าจีน ดินคล้ายดินชุดสมุทรปราการที่เค็มจัด ดินชุดสมุทรสงคราม ดินชุดสมุทรปราการ ดินชุดบางกอก ดินชุดบางกอกที่เกิดในที่ลุ่ม ดินชุดธนบุรี และดินชุดดำเนินสะดวก

สภาพการใช้ที่ดินของจังหวัดสมุทรสงครามพบว่ามีการใช้ที่ดินจำแนกเป็น 5 ประเภท โดยเป็นพื้นที่เกษตรกรรมมากที่สุด มีเนื้อที่ 177,655 ไร่ หรือร้อยละ 68.22 ของพื้นที่จังหวัด ส่วนใหญ่เป็นพื้นที่ปลูกไม้ผล ไม้ผลที่ปลูกมาก ได้แก่ มะพร้าว ส้มโอ และลิ้นจี่ ตามลำดับ รองลงมาเป็นพื้นที่อยู่อาศัย มีเนื้อที่ 39,698 ไร่ หรือร้อยละ 15.24 ของพื้นที่จังหวัด พื้นที่ป่าไม่มีเนื้อที่ 17,689 ไร่ หรือร้อยละ 6.79 ของพื้นที่จังหวัด ส่วนใหญ่เป็นพื้นที่ป่าชายเลนสมบูรณ์ และลำดับสุดท้ายเป็นพื้นที่น้ำ ส่วนใหญ่เป็นลำห้วย ลำคลองใหญ่น้อยมากมายแยกออกมาจากแม่น้ำแม่กลอง กระจายอยู่ทั่วทั้งพื้นที่ มีเนื้อที่ 8,828 ไร่ หรือร้อยละ 3.39 ของพื้นที่จังหวัด

การใช้ที่ดิน พ.ศ.2554 - 2562

หน่วย : ไร่

ปี	เนื้อที่ทั้งหมด	เนื้อที่ใช้ประโยชน์ทางการเกษตร (Agricultural landuse)								พื้นที่น้ำ	เนื้อที่ป่าไม้
		ที่อยู่อาศัย	ที่นา	ที่พืชไร่	ที่ไม้ผลและไม้ยืนต้น	ที่สวนผักและไม้ดอกไม้ประดับ	ที่ทุ่งหญ้าเลี้ยงสัตว์	พื้นที่เพาะเลี้ยงสัตว์น้ำ	พื้นที่เบ็ดเตล็ด		
2554	260,442	33,390	2,216	-	100,371	861	285	75,375	23,638	8,856	15,450
2555	260,442	33,390	2,216	-	100,371	861	285	75,375	23,638	8,856	15,450
2558	260,441	37,370	4,572	-	101,242	642	269	71,502	18,771	8,945	17,128
2560	260,442	38,278	3,710	7	103,410	326	322	70,896	16,478	8,847	18,168
2562	260,442	39,698	3,284	-	102,340	296	299	71,436	16,572	8,828	17,689

ที่มา : สถานีพัฒนาที่ดินสมุทรสงคราม, มิถุนายน 2564

## 1.6 โครงสร้างพื้นฐานและการเข้าถึงบริการ

### ด้านระบบคมนาคม

#### 1) รถโดยสารประจำทาง

เส้นทางคมนาคมทางบก (ทางรถโดยสารประจำทาง)		
ลำดับที่	ระยะเส้นทาง	จำนวนเส้นทาง
1	รถโดยสารประจำทางหมวด 1 วิ่งในเขตเทศบาล	1
2	รถโดยสารประจำทางหมวด 2 วิ่งระหว่างกรุงเทพฯ กับจังหวัด	3
3	รถโดยสารประจำทางหมวด 3 วิ่งระหว่างจังหวัดกับจังหวัด	6
4	รถโดยสารประจำทางหมวด 4 วิ่งภายในจังหวัด	13

ที่มา : สำนักงานขนส่งจังหวัดสมุทรสงคราม , มิถุนายน 2564

#### 2) ทางรถยนต์ ประกอบด้วย

- เส้นทางหมายเลข 35 สายธนบุรี-ปากท่อ เริ่มจากกรุงเทพฯ ไปจนถึงจังหวัดสมุทรสงคราม รวมระยะทาง 63 กิโลเมตร
- เส้นทางหมายเลข 325 สายสมุทรสงคราม-บางแพ เริ่มจาก กม.ที่ 79+762 ของถนนเพชรเกษม หรือ กม.0+000 ของถนนสาย บางแพ - บางพรหม ผ่าน อ.บางแพ และ อ.ดำเนินสะดวก จ.ราชบุรี ไปยัง อ.บางคนที จ.สมุทรสงคราม ระยะทาง 42.406 กิโลเมตร

เส้นทางคมนาคมทางบก - ทางรถยนต์ มีทางหลวงแผ่นดิน 6 สาย			
ลำดับที่	ทางหลวงหมายเลข	ชื่อสายทาง	ระยะทาง/กิโลเมตร
1	35	นาโคก - แพรกหนามแดง	26.951
		แพรกหนามแดง - วิังมะนาว	0.058
2	325	บางแพ - บางพรหม	5.063
		บางพรหม - สมุทรสงคราม	8.568
3	3092	สมุทรสงคราม - ลาดใหญ่	2.000
4	3093	ปากท่อ - ทำนน้ำสมุทรสงคราม	15.270
5	3301	ทางเข้าสมุทรสงคราม	0.447
6	3643	เทศบาลเมืองสมุทรสงคราม - ทำนน้ำสมุทรสงคราม	4.066
รวม			62.423

ที่มา: กรมทางหลวงแผ่นดิน , มิถุนายน 2564

โครงข่ายสายทางกรมทางหลวงชนบท			
ลำดับ	รหัสสายทาง	ชื่อสายทาง	ระยะทาง (กม.)
1	สค.2006	แยกทางหลวงหมายเลข 35 (กม ที่.45+000) - บ้านลาดใหญ่ (ตอนสมุทรสงคราม)	11.510
2	สค.2055	แยกทางหลวงหมายเลข 35 (กม ที่.46+300) - เมือง สมุทรสงคราม (ตอนสมุทรสงคราม)	7.550
3	สส.6002	บ้านอัมพวา - บ้านคลองแพงพวย	12.407
4	สส.2003	แยกทางหลวงหมายเลข 35 (กม ที่.62+350) - เมือง สมุทรสงคราม	11.160
5	สส.4004	แยกทางหลวงหมายเลข 3093 (กม ที่.15+240) - บ้านปากน้ำ	17.300
6	สส.4005	แยกทางหลวงหมายเลข 3088 (กม ที่.8+330) - บ้านบางนก แขวก	5.568
7	สส.5006	แยกทางหลวงชนบท สส.6002 (กม ที่.8+000) - บ้านดำเนิน สะดวก	4.815
8	สส.5007	แยกทางหลวงชนบท สค.2005 (กม ที่.10+430) - บ้านคลองกก	9.662
9	สส.5008	แยกทางหลวงชนบท สส.3010 (กม ที่.1+300) - บ้านนาง ตะเคียน	6.180
10	สส.2009	แยกทางหลวงหมายเลข 35 (กม ที่.76+070) - บ้านสี่แยก	5.212
11	สส.3010	แยกทางหลวงหมายเลข 325 (กม ที่.40+300) - บ้านจอมปลวก	10.680
12	สส.3011	แยกทางหลวงหมายเลข 325 (กม ที่.32+110) - บ้านบางสะไ้	8.000
13	สส.2012	แยกทางหลวงหมายเลข 35 (กม ที่.72+920) - บ้านโคกเกตุ	4.964
14	สส.4013	แยกทางหลวงหมายเลข 3093 (กม ที่.11+740) - บ้านคู้กระถิ่น	26.402
15	สส.2014	แยกทางหลวงหมายเลข 35 (กม ที่.71+920) - บ้านมอปลัด	4.183
16	สส.2015	แยกทางหลวงหมายเลข 35 (กม ที่.75+500) - บ้านคลองแขก	3.150
17	สส.5017	แยกทางหลวงชนบท สส.3011 (กม ที่.4+810) - บ้านสวนทุ่ง	1.661
18	สส.5018	แยกทางหลวงชนบท สค.2006 (กม ที่.14+678) - บ้านสวนทุ่ง	2.710
19	สส.2021	แยกทางหลวงหมายเลข 35 (กม ที่.73+200) - ชะอำ ตอน) (สมุทรสงคราม)	10.900
20	สส.5022	แยกทางหลวงชนบท สส.4013 (กม ที่.25+650) - บ้านปราโมทย์	8.000
21	สส.3023	แยกทางหลวงหมายเลข 325 (กม ที่.42+000) - บ้านบางแก้ว	0.816
22	สส.6024	บ้านบางประจันต์ - ชุมชนบางจะเกร็ง	4.629
23	สส.5029	แยกทางหลวงชนบท สส.2014 (กม ที่.1+250) - บ้านคลองช่อ	1.070
รวม			178.529

ที่มา : แผนทางหลวงชนบทสมุทรสงคราม , มิถุนายน 2564

### 3) ทางรถไฟสายแม่กลอง – วงเวียนใหญ่ แบ่งเป็น 2 ช่วง

- จากสถานีแม่กลอง อ.เมือง – สถานีบ้านแหลม อ.เมือง ระยะทาง 33.8 กิโลเมตร  
จากนั้น ลงเรือข้ามแม่น้ำท่าจีน ไปขึ้นรถไฟ ช่วงที่ 2 ที่สถานีมหาชัย อ.เมือง จ.สมุทรสาคร

- จากสถานีมหาชัย อ.เมือง จ.สมุทรสาคร – สถานีวงเวียนใหญ่ ระยะทาง 31.1 กิโลเมตร

ที่มา : สถานีรถไฟแม่กลอง , มิถุนายน 2564

### 4) ทางน้ำ

จังหวัดสมุทรสงคราม มีแม่น้ำไหลผ่าน ทั้ง 3 อำเภอ เป็นระยะทางประมาณ 30 กิโลเมตร ออกสู่ปากอ่าวแม่กลอง มีลำคลอง 366 คลอง การคมนาคมในจังหวัดทางน้ำใช้เรือ เช่น เรือยนต์ เรือหางยาว และเรือแจว ฯลฯ เส้นทางคมนาคมระหว่างจังหวัดทางน้ำ ได้แก่

- จังหวัดสมุทรสงคราม – ราชบุรี ใช้แม่น้ำแม่กลองเป็นเส้นทางคมนาคม

- จังหวัดสมุทรสงคราม (ต.ยี่สาร) – อำเภอบ้านแหลม (ต.บางตะบูน) จังหวัดเพชรบุรี

ใช้เป็นเส้นทางคมนาคมทางทะเล

#### ท่าเทียบเรือ

##### 1.ท่าเทียบเรือสินค้า จำนวน 6 ท่า แบ่งตามขนาด ดังนี้

- ท่าเทียบเรือที่มีขนาดเกินกว่า 500 ตันกรอส มีจำนวน 5 ท่า ดังนี้

- ท่าเทียบเรือบริษัท เซลล์แห่งประเทศไทย จำกัด
- ท่าเทียบเรือบริษัท ดับบลิวพี เอ็นเนอร์ยี่ จำกัด (มหาชน)
- ท่าเทียบเรือบริษัท ไฟร์ซัน พาราไดส์ จำกัด
- ท่าเทียบเรือบริษัท พีทีจี เอ็นเนอยี่ จำกัด (มหาชน)
- ท่าเทียบเรือบริษัท รววมมิตรด็อคยาร์ด จำกัด

- ท่าเทียบเรือที่มีขนาดไม่เกิน 500 ตันกรอส มีจำนวน 1 ท่า

- ท่าเทียบเรือบริษัทซีเอสไอ ดีเวลลอปเม้นท์ จำกัด

##### 2 ท่าเทียบเรือประมง จำนวน 233 ท่า แบ่งตามขนาด ดังนี้

- ขนาดไม่เกิน 500 ตันกรอส มีจำนวน 38 ท่า
- ขนาดไม่เกิน 200 ตันกรอส มีจำนวน 1 ท่า
- ขนาดไม่เกิน 100 ตันกรอส มีจำนวน 21 ท่า
- ขนาดไม่เกิน 20 ตันกรอส มีจำนวน 173 ท่า

##### 3 ท่าเรือโดยสาร จำนวน 54 ท่า

ที่มา : สำนักงานเจ้าท่าภูมิภาคสาขาสมาทรสงคราม , มิถุนายน 2564

### ด้านระบบสาธารณูปโภค

#### 1) น้ำประปา

ปี	ความต้องการใช้น้ำ (ลบ.ม.)	กำลังการผลิต (ลบ.ม.)	น้ำที่ผลิตได้ (ลบ.ม.)	ปริมาณน้ำที่จ่ายเพื่อสาธารณประโยชน์และรั่วไหล (ลบ.ม.)	ปริมาณน้ำที่จำหน่ายแก่ผู้ใช้ (ลบ.ม.)	ผู้ใช้น้ำ (ราย)
2560	16,416,000	13,392,000	13,150,650	4,529,909	8,620,741	32,440
2561	18,230,400	13,753,200	14,015,230	5,371,109	8,644,121	33,241
2562	18,547,950	10,074,000	15,759,363	6,193,946	8,868,578	33,977
2563	18,733,430	1*2,877,200	18,471,567	4,949,200	9357,081,	35,056

\*กำลังผลิตจริงการประปาส่วนภูมิภาคสมุทรสงคราม สามารถควบคุมได้ (ไม่ได้รับน้ำจากสาขาข้างเคียง)

สถานการณ์การใช้น้ำประปาในจังหวัดสมุทรสงครามปี 2563				
ประชากรที่ใช้น้ำประปา/หลังคาเรือน	กำลังผลิต (ลบ.ม.)	ปริมาณจำหน่าย (ลบ.ม.)	แหล่งผลิตน้ำประปา	รับน้ำเฉลี่ย
35,056	1,058,400 ลบ.ม./เดือน	739,756 ลบ.ม./เดือน	<u>ผลิตเอง และ บริษัทเอกชนร่วมลงทุน</u> - บริษัท เอ็กคอมธราฯ จำกัด - สถานีผลิตน้ำบางคนที (เขาระบบผลิต) - สถานีผลิตน้ำวัดเกตการาม  <u>รับน้ำจากประปาข้างเคียง</u> - รับน้ำจาก กปภ. สาขาปากท่อ - รับน้ำจาก กปภ. สาขาราชบุรี (ผลิตน้ำมาจากสถานีผลิตน้ำโพธาราม กปภ.สมุทรสาคร ส่งมายังสถานีจ่ายน้ำดำเนิน 2 กปภ. สาขาราชบุรี และส่งมายังสถานีจ่ายน้ำนางตะเคียน กปภ. สาขาสมุทรสงคราม)	- 25,363 ลบ.ม./วัน - 5,925 ลบ.ม./วัน - 2,242 ลบ.ม./วัน  - 3,016 ลบ.ม./วัน - 6,235 ลบ.ม./วัน

ที่มา : การประปาส่วนภูมิภาคสาขาสมาทรสงคราม , มิถุนายน 2564



## 2) ระบบไฟฟ้า

การไฟฟ้าส่วนภูมิภาคจังหวัดสมุทรสงคราม มีการไฟฟ้าที่อยู่ในความรับผิดชอบ 3 หน่วยงาน คือ การไฟฟ้าส่วนภูมิภาคจังหวัดสมุทรสงคราม การไฟฟ้าส่วนภูมิภาค สาขาอัมพวา และการไฟฟ้าส่วนภูมิภาค สาขาบางคนที

ประเภทผู้ใช้ไฟฟ้า	กฟจ.สมุทรสงคราม		กฟอ.อัมพวา		กฟอ.บางคนที	
	ผู้ใช้ไฟฟ้า (ราย)	การจำหน่าย กระแสไฟฟ้า (กิโลวัตต์ / ชั่วโมง)	ผู้ใช้ ไฟฟ้า (ราย)	การจำหน่าย กระแสไฟฟ้า (กิโลวัตต์ / ชั่วโมง)	ผู้ใช้ ไฟฟ้า (ราย)	การจำหน่าย กระแสไฟฟ้า (กิโลวัตต์ / ชั่วโมง)
1. ที่อยู่อาศัย	35,583	54,724,072.37	15,937	18,599,977.67	11,483	11,088,942.09
2. กิจการขนาดเล็ก	4,249	18,721,415.71	1,540	5,172,313.94	1,027	3,277,013.91
3. กิจการขนาดกลาง	316	41,859,037.16	45	3,959,446.22	25	2,497,679.79
4. กิจการขนาดใหญ่	28	57,002,469.63	1	5,581,560.00	4	2,492,180.45
5. กิจการเฉพาะอย่าง	38	1,799,949.65	15	679,272.89	6	565,300.00
6. องค์กรไม่แสวงหา ผลกำไร	40	12,002.00	6	35,867.04	0	-
7. สูบน้ำเพื่อ การเกษตร	4	1,472.34	1	357.00	1	8,304.00
8. ไฟฟ้าชั่วคราว	838	1,014,947.77	234	145,875.00	94	49,105.00
<b>รวม</b>	<b>41,096</b>	<b>175,135,366.63</b>	<b>17,779</b>	<b>34,174,669.76</b>	<b>12,640</b>	<b>19,978,525.24</b>

ที่มา : การไฟฟ้าส่วนภูมิภาคสมุทรสงคราม , สิ้นสุด ณ วันที่ 30 มิถุนายน 64

## 3) โทรศัพท

องค์การโทรศัพทแห่งประเทศไทยได้ติดตั้งระบบโทรศัพทครอบคลุมพื้นที่ครบ 3 อำเภอ ในปี 2563 บริษัท TOT มีจำนวนเลขหมายให้บริการ 24,272 เลขหมาย

อำเภอ	สำนักงาน	ผู้ใช้โทรศัพท (เลขหมาย)	ผู้ไม่มีโทรศัพทใช้
เมือง	ศูนย์บริการลูกค้า สาขาสมุทรสงคราม	4,219	ปัจจุบัน บมจ.โทรคมนาคม แห่งชาติ ได้ให้บริการโทรศัพท พื้นฐานครบทุกอำเภอ (มีโครงข่ายพร้อมให้บริการ ครอบคลุมจังหวัดทั่วถึงทุกพื้นที่)
อัมพวา บางคนที	ศูนย์บริการลูกค้า สาขาอัมพวา	2,053	
<b>รวม</b>		<b>6,272</b>	

ตารางแสดงสถิติบริการโทรศัพท์ ปีงบประมาณ 2560 – 2563		
ปี	จำนวนเลขหมายพร้อมให้บริการ	จำนวนเลขหมายที่มีผู้เช่า
		(เลขหมาย)
2560	23,474	9,135
2561	24,132	8,032
2562	24,272	7,170
2563	24,272	6,272

ที่มา : บริษัท ทีโอที จำกัด (มหาชน) \* ไม่รวมบริษัทร่วมการงาน TT&T

#### 4) ระบบการสื่อสารโทรคมนาคม

ที่ทำการไปรษณีย์ จำนวน 3 แห่ง ได้แก่

- 1) ที่ทำการไปรษณีย์จังหวัดสมุทรสงคราม
- 2) ที่ทำการไปรษณีย์อำเภออัมพวา
- 3) ที่ทำการไปรษณีย์อำเภอบางคนที

สถิติการใช้คอมพิวเตอร์ อินเทอร์เน็ต และโทรศัพท์มือถือ (ประชากรอายุ 6 ปีขึ้นไป)					
รายการ	2559	2560	2561	2562	2563
1. จำนวนประชากร	178,511	179,287	180,013	181,107	181,710
2. การใช้คอมพิวเตอร์	51,121	48,304	43,376	40,084	43,820
3. การใช้อินเทอร์เน็ต	80,213	92,438	98,392	110,767	129,490
4. การมีโทรศัพท์มือถือ	143,249	157,330	160,271	-	170,790

ที่มา : สำนักงานสถิติจังหวัดสมุทรสงคราม , มิถุนายน 2564

หมายเหตุ : 1. ข้อมูลปี 2559-2561 ดำเนินการจัดเก็บในไตรมาส 1 (ม.ค.-มี.ค.)

ข้อมูลปี 2562-2563 ดำเนินการจัดเก็บในไตรมาส 4 (ต.ค.-ธ.ค.)

2. ข้อมูลการมีโทรศัพท์มือถือไม่มีการนำเสนอข้อมูลในปี 2562

## 2. ข้อมูลเชิงเปรียบเทียบ

### 2.1 ด้านเศรษฐกิจ

#### 1) ภาพรวมเศรษฐกิจของจังหวัด

ผลิตภัณฑ์มวลรวมจังหวัดรายสาขาการผลิตที่สำคัญของจังหวัด ณ ราคาประจำปี (GPP)

ประเภทผลิตภัณฑ์	ปี 2559	ปี 2560	ปี 2561	ปี 2562
<b>ภาคเกษตร</b>	<b>2,634</b>	<b>5,058</b>	<b>5,659</b>	<b>5,595</b>
A เกษตรกรรม การป่าไม้ และการประมง	2,634	5,058	5,659	5,595
<b>ภาคนอกเกษตร</b>	<b>18,064</b>	<b>19,774</b>	<b>20,314</b>	<b>20,535</b>
ภาคอุตสาหกรรม	5,366	5,602	5,915	<b>5,679</b>
B การทำเหมืองแร่และเหมืองหิน	134	135	167	110
C การผลิต	4,668	4,869	5,189	4,975
D ไฟฟ้า ก๊าซ ไอน้ำ และระบบปรับอากาศ	426	445	404	447
E การจัดหาไฟฟ้า การจัดการและการบำบัดน้ำเสียของเสียและสิ่ง ปฏิกูล	138	154	155	147
ภาคบริการ	12,698	14,172	14,400	14,855
F การก่อสร้าง	1,060	1,316	1,141	1,233
G การขายส่งและการขายปลีก การซ่อมยานยนต์และ จักรยานยนต์	3,296	4,148	4,648	4,835
H การขนส่งและสถานที่เก็บสินค้า	1,559	1,635	1,691	1,692
I ที่พักแรมและบริการด้านอาหาร	229	295	360	365
J ข้อมูลข่าวสารและการสื่อสาร	203	240	280	335
K กิจกรรมทางการเงินและการประกันภัย	1,610	1,657	1,684	1,729
L กิจกรรมอสังหาริมทรัพย์	956	1,043	953	982
M กิจกรรมทางวิชาชีพ วิทยาศาสตร์ และเทคนิค	5	7	7	8
N กิจกรรมการบริหารและการบริการสนับสนุน	78	94	98	108
O การบริหารราชการ การป้องกันประเทศ ฯ	892	914	1,012	1,089
P การศึกษา	1,325	1,328	959	957
Q กิจกรรมด้านสุขภาพและงานสังคมสงเคราะห์	870	909	1,018	967
R ศิลปะ ความบันเทิง และนันทนาการ	129	154	180	213
S กิจกรรมบริการด้านอื่นๆ	485	432	371	342
<b>ผลิตภัณฑ์มวลรวมจังหวัด (ล้านบาท)</b>	<b>20,698</b>	<b>24,832</b>	<b>25,974</b>	<b>26,130</b>
<b>ผลิตภัณฑ์มวลรวมจังหวัด ต่อคน (บาท)</b>	<b>112,675</b>	<b>135,543</b>	<b>142,808</b>	<b>144,711</b>
<b>ประชากร (1,000 คน)</b>	<b>184</b>	<b>183</b>	<b>182</b>	<b>181</b>

### สัดส่วนมูลค่าผลิตภัณฑ์มวลรวมจังหวัด

GPP	อัตราการขยายตัวร้อยละ		
	ปี 2560	ปี 2561	ปี 2562
ผลิตภัณฑ์มวลรวมจังหวัด	20.2	2.3	4.1
ผลิตภัณฑ์มวลรวมจังหวัดต่อคน	20.5	3.1	4.8

ที่มา : สำนักงานสภาพัฒนาการเศรษฐกิจและสังคมแห่งชาติ , 2564

ภาวะเศรษฐกิจจังหวัดสมุทรสงครามในปี พ.ศ. 2562 พิจารณาจากสัดส่วนมูลค่าเพิ่ม ณ ราคาประจำปีมีมูลค่าเพิ่มสูงขึ้นเมื่อเทียบกับปีที่ผ่านมา โดยมีจำนวนทั้งสิ้น 26,130 ล้านบาท ประกอบด้วยการผลิตภาคเกษตร มีมูลค่าเพิ่มเท่ากับ 5,595 ล้านบาท คิดเป็นสัดส่วนร้อยละ 21.4 และการผลิตนอกภาคเกษตร มีมูลค่าเพิ่มเท่ากับ 20,535 ล้านบาท คิดเป็นสัดส่วนร้อยละ 78.6 โดยสาขาการผลิตที่มีสัดส่วนมูลค่าเพิ่มสูงสุด 3 ลำดับแรก คือ สาขาเกษตรกรรม การป่าไม้ และการประมง สาขาการผลิต และการขายส่งและการขายปลีก การซ่อมยานยนต์และจักรยานยนต์ ตามลำดับ สำหรับผลิตภัณฑ์จังหวัดต่อหัว (GPP Per Capita) เท่ากับ 144,711 บาทต่อคนต่อปี (ลำดับที่ 27 ของประเทศไทย)

### ตารางสรุปสมมติฐานและผลการประมาณการเศรษฐกิจจังหวัดสมุทรสงคราม ปี 2564 (ณ เดือนมิถุนายน 2564)

	2562	2563 <sup>F</sup>	2564 <sup>F</sup> (ณ เดือนมิถุนายน 2564)	
			เฉลี่ย	ช่วง
<b>สมมติฐานหลัก</b>				
<b>สมมติฐานภายนอก</b>				
1) ปริมาณผลผลิต : ส้มโอ (ร้อยละต่อปี)	-11.1	11.3	1.5	0.5 - 2.5
2) ปริมาณผลผลิต : มะพร้าวแก่ (ร้อยละต่อปี)	-9.7	4.4	1.7	0.7 - 2.7
3) ปริมาณผลผลิต : มะพร้าวตาล (ร้อยละต่อปี)	-9.8	6.3	-2.2	-3.2 - -1.2
4) ปริมาณผลผลิต : มะพร้าวอ่อน (ร้อยละต่อปี)	27.3	61.7	1.0	0 - 2
5) ปริมาณผลผลิต : ลิ้นจี่ (ตัน)	0	1,635	3,500	3,484 - 3,516
6) ปริมาณผลผลิต : กุ้งทะเล (ร้อยละต่อปี)	26.5	-15.2	52.9	51.9 - 53.9
7) ปริมาณผลผลิต : ปลาทะเลพานิชย์ (ร้อยละต่อปี)	9.8	10.7	-4.1	-5.1 - -3.1
8) ราคาที่เกษตรกรขายได้เฉลี่ย : ส้มโอ (บาทต่อกิโลกรัม)	43.8	43.1	40.0	39.6 - 40.4
9) ราคาที่เกษตรกรขายได้เฉลี่ย : มะพร้าวแก่ (บาทต่อกิโลกรัม)	6.1	12.2	13.0	12.9 - 13.1
10) ราคาที่เกษตรกรขายได้เฉลี่ย : มะพร้าวตาล (บาทต่อกิโลกรัม)	5.0	5.8	6.0	5.9 - 6.1
11) ราคาที่เกษตรกรขายได้เฉลี่ย : มะพร้าวอ่อน (บาทต่อกิโลกรัม)	16.0	14.2	25.0	24.9 - 25.1
12) ราคาที่เกษตรกรขายได้เฉลี่ย : ลิ้นจี่ (บาทต่อกิโลกรัม)	65.4	129.6	120.0	118.7 - 121.3
13) ราคาที่เกษตรกรขายได้เฉลี่ย : กุ้งทะเล (บาทต่อกิโลกรัม)	187.5	187.5	185.0	183.1 - 186.9

	2562	2563 <sup>F</sup>	2564 <sup>F</sup> (ณ เดือนมิถุนายน 2564)	
			เฉลี่ย	ช่วง
14) ราคาที่เกษตรกรขายได้เฉลี่ย :ปลาทะเลพานิชย์ (บาทต่อกิโลกรัม)	56.1	59.7	60.0	59.4 - 60.6
15) จำนวนโรงงานอุตสาหกรรม (โรง)	227	221	221	219 - 223
16) จำนวนทุนจดทะเบียนอุตสาหกรรม (ร้อยละต่อปี)	-3.7	1.6	-4.0	-5 - -3
17) ปริมาณการใช้ไฟฟ้าภาคอุตสาหกรรม (ร้อยละต่อปี)	5.6	0.0	0.6	-0.4 - 1.6
18) ยอดขายของผู้ประกอบการภาคอุตสาหกรรมที่แจ้งเสีย ภาษีมูลค่าเพิ่ม (ร้อยละต่อปี)	2.8	-7.1	4.2	3.2 - 5.2
19) รายได้ของผู้ประกอบการค้าส่งค้าปลีกที่แจ้งเสีย ภาษีมูลค่าเพิ่ม (ร้อยละต่อปี)	3.0	5.2	-4.8	-5.8 - -3.8
20) รายได้ของผู้ประกอบการอสังหาริมทรัพย์ที่แจ้งเสีย ภาษีมูลค่าเพิ่ม (ร้อยละต่อปี)	23.1	-29.6	-5.0	-6 - -4
21) จำนวนรถต่อทะเบียน (คัน)	66,260	74,590	29,478	28,732 - 30,224
22) จำนวนนักท่องเที่ยว (ร้อยละต่อปี)	1.5	-37.0	5.3	4.3 - 6.3
23) รายได้จากนักท่องเที่ยว (ร้อยละต่อปี)	4.0	-45.1	-6.5	-7.5 - -5.5
24) ปริมาณการจัดเก็บภาษีมูลค่าเพิ่ม (ร้อยละต่อปี)	4.5	-5.2	-2.6	-3.6 - -1.6
25) จำนวนรถยนต์นั่งส่วนบุคคลจดทะเบียนใหม่ (คัน)	738	556	275	269 - 281
<b>สมมติฐานหลัก</b>				
<b>สมมติฐานภายนอก</b>				
26) พื้นที่อนุญาตก่อสร้าง (ร้อยละต่อปี)	17.5	-7.8	-48.3	-49.3 - -47.3
27) จำนวนรถยนต์พาณิชย์ที่จดทะเบียนใหม่ (คัน)	589	705	274	267 - 281
28) สินเชื่อเพื่อการลงทุน (ล้านบาท)	2,936	2,811	2,821	2,793 - 2,849
<b>สมมติฐานด้านนโยบาย</b>				
29) รายจ่ายประจำรัฐบาลกลาง (ล้านบาท) (ร้อยละต่อปี)	645	823	896	888 - 905
30) รายจ่ายลงทุนรัฐบาลกลาง (ล้านบาท) (ร้อยละต่อปี)	822	869	961	953 - 970
	22.1	5.7	10.6	9.6 - 11.6
<b>ผลการประมาณการ</b>				
1) อัตราการขยายตัวทางเศรษฐกิจ (ร้อยละต่อปี)	1.9	-1.9	-7.8	-8.8 - -6.8
2) อัตราการขยายตัวของภาคเกษตรกรรม (ร้อยละต่อปี)	-9.6	13.3	2.7	1.7 - 3.7
3) อัตราการขยายตัวของภาคอุตสาหกรรม (ร้อยละต่อปี)	-0.4	-2.1	0.9	-0.1 - 1.9
4) อัตราการขยายตัวของภาคบริการ (ร้อยละต่อปี)	4.3	-1.3	-12.8	-13.8 - -11.8
5) อัตราการขยายตัวของการบริโภคภาคเอกชน (ร้อยละต่อปี)	2.8	-7.9	-8.2	-9.2 - -7.2
6) อัตราการขยายตัวของการลงทุนภาคเอกชน (ร้อยละต่อปี)	3.3	-2.7	-20.4	-21.4 - -19.4

	2562	2563 <sup>F</sup>	2564 <sup>F</sup> (ณ เดือนมิถุนายน 2564)	
			เฉลี่ย	ช่วง
7) อัตราการขยายตัวของรายได้เกษตรกร (ร้อยละต่อปี)	-15.3	30.4	5.2	3.2 - 7.3
8) อัตราเงินเฟ้อ (ร้อยละต่อปี)	0.3	-1.2	0.5	-1 - 2
9) จำนวนผู้มีงานทำ (คน)	110,107	108,471	100,042	98,963 -
เปลี่ยนแปลง (คน)	-507	-1,636	-8,429	101,123 - -9,508 - -7,348

E = Estimate :การประมาณการ

ที่มา : กลุ่มงานบริหารการคลังและเศรษฐกิจ สำนักงานคลังจังหวัดสมุทรสงคราม

F = Forecast :การพยากรณ์

ปรับปรุง : 30 มิถุนายน 2564

### สมมติฐานหลักในประมาณการเศรษฐกิจ

1. ด้านอุปทานในปี 2564 คาดว่าจะหดตัวร้อยละ -9.5 ต่อปี (ปรับเพิ่มขึ้นจากที่ประมาณการ ณ เดือนมีนาคม 2564 ที่คาดว่าจะหดตัวร้อยละ -7.7 ต่อปี) เมื่อเทียบกับปี 2563 ที่คาดว่าจะหดตัวร้อยละ -1.2 ต่อปี (โดยมีช่วงคาดการณ์ที่ร้อยละ -10.5 ถึง -8.5 ต่อปี) เป็นผลมาจากการหดตัวของการลงทุนภาคเอกชน และการบริโภคภาคเอกชน

1.1 ภาคการเกษตร ในปี 2564 คาดว่าจะขยายตัวร้อยละ 2.7 ต่อปี (ปรับลดลงจากที่ประมาณการ ณ เดือนมีนาคม 2564 ที่คาดว่าจะขยายตัวร้อยละ 3.3 ต่อปี) เมื่อเทียบกับปี 2563 ที่คาดว่าจะขยายตัวร้อยละ 13.3 ต่อปี (โดยมีช่วงคาดการณ์ที่ร้อยละ 1.7 ถึง 3.7 ต่อปี) ผลจากสภาพอากาศที่เอื้อต่อการให้ผลผลิตลิ้นจี่ ซึ่งเป็นผลผลิตที่สำคัญของจังหวัดสมุทรสงคราม รวมทั้งส้มโอและมะพร้าวอ่อนมีปริมาณผลผลิตออกสู่ตลาดเพิ่มมากขึ้น

↳ ปริมาณผลผลิตลิ้นจี่ สำหรับปี 2564 คาดว่าจะมีผลผลิตออกสู่ตลาด จำนวน 3,500 ตัน (เท่ากับประมาณการ ณ เดือนมีนาคม 2564 ) เมื่อเทียบกับปี 2563 ที่ผลผลิตออกสู่ตลาด 1,635 ตัน เนื่องจากสภาพอากาศหนาวเย็นในช่วงปลายปี 2563 เป็นปัจจัยให้ต้นลิ้นจี่ติดดอกและให้ผลผลิตได้ในปีนี้



➡ ปริมาณผลผลิตส้มโอ สำหรับปี 2564 คาดว่าจะขยายตัวร้อยละ 1.5 ต่อปี (ปรับลดลงจากที่ประมาณการ ณ เดือนมีนาคม 2564 ที่คาดว่าจะขยายตัวร้อยละ 3.2 ต่อปี) เมื่อเทียบกับปี 2563 ที่ขยายตัวร้อยละ 11.3 ต่อปี (โดยมีช่วงคาดการณ์ที่ร้อยละ 0.5 ถึง 2.5 ต่อปี) เนื่องจากต้นส้มโอที่มีการปลูกทดแทนต้นที่ตายและต้นส้มโอที่ปลูกใหม่เริ่มให้ผลผลิต



➡ ปริมาณผลผลิตมะพร้าวแก่ ในปี 2564 คาดว่าจะขยายตัวร้อยละ 1.7 ต่อปี (ปรับเพิ่มขึ้นจากที่ประมาณการ ณ เดือนมีนาคม 2564 ที่คาดว่าจะหดตัวร้อยละ -0.4 ต่อปี) เมื่อเทียบกับปี 2563 ที่ขยายตัวร้อยละ 4.4 ต่อปี (โดยมีช่วงคาดการณ์ที่ร้อยละ 0.7 ถึง 2.7 ต่อปี) เนื่องจากเกษตรกรบางส่วนยังไม่ได้ทำการปาดตาล จึงมีผลผลิตมะพร้าวแก่เพิ่มขึ้น



➡ ปริมาณผลผลิตมะพร้าวตาล สำหรับปี 2564 คาดว่าจะหดตัวร้อยละ -2.2 ต่อปี (ปรับลดลงจากที่ประมาณการ ณ เดือนมีนาคม 2564 ที่คาดว่าจะหดตัวร้อยละ -0.5 ต่อปี) เมื่อเทียบกับปี 2563 ที่ขยายตัวร้อยละ 6.3 ต่อปี (โดยมีช่วงคาดการณ์ที่ร้อยละ -3.2 ถึง -1.2 ต่อปี) เนื่องจากเกษตรกรบางรายไม่ได้มีการปาดตาล ปล่อยมะพร้าวตาลให้เก็บผลผลิตเป็นมะพร้าวแก่



➡ ปริมาณผลผลิตมะพร้าวอ่อน ในปี 2564 คาดว่าจะขยายตัวร้อยละ 1.0 ต่อปี (ปรับลดลงจากที่ประมาณการ ณ เดือนมีนาคม 2564 ที่คาดว่าจะขยายตัวร้อยละ 4.3 ต่อปี) เมื่อเทียบกับปี 2563 ที่ขยายตัวร้อยละ 61.7 ต่อปี (โดยมีช่วงคาดการณ์ที่ร้อยละ 0 ถึง 2.0 ต่อปี) เนื่องจากสภาพอากาศที่เหมาะสม มะพร้าวอ่อนที่เกษตรกรปลูกทดแทนพืชชนิดอื่นเริ่มทยอยให้ผลผลิต





↳ ปริมาณผลผลิตปลาทะเลพาณิชย์ ในปี 2564 คาดว่าจะหดตัวร้อยละ -4.1 ต่อปี (ปรับลดลงจากที่ประมาณการ ณ เดือนมีนาคม 2564 ที่คาดว่าจะหดตัวร้อยละ -1.8 ต่อปี) เมื่อเทียบกับปี 2563 ที่ขยายตัวร้อยละ 10.7 ต่อปี (โดยมีช่วงคาดการณ์ที่ร้อยละ -5.1 ถึง -3.1 ต่อปี) เนื่องจากขาดแรงงานในการทำประมง เพราะสถานการณ์การแพร่ระบาดของโรคติดเชื้อไวรัสโคโรนา 2019 (COVID-19)

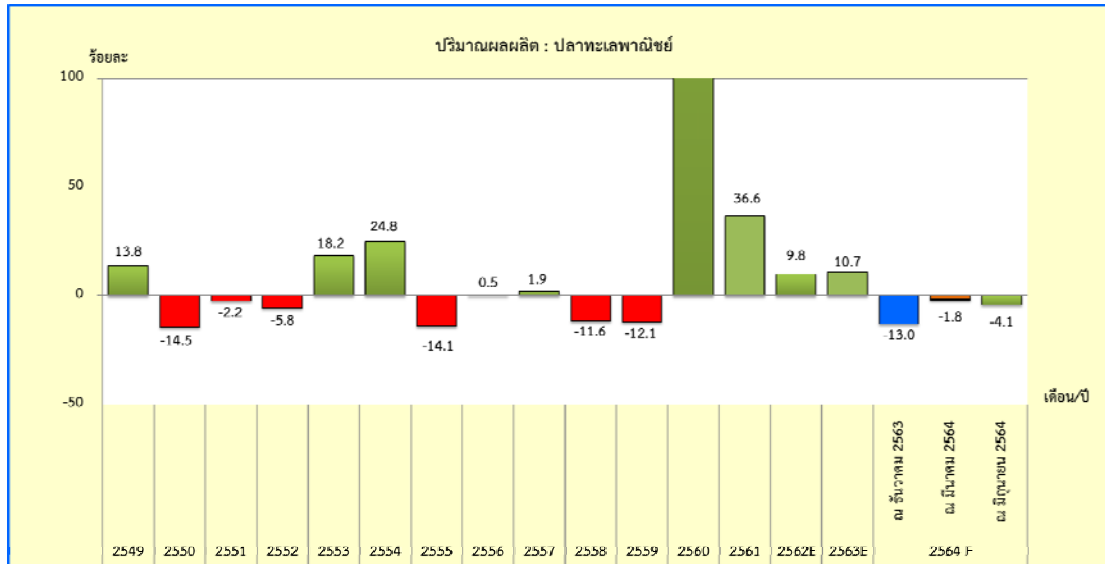

↳ ปริมาณผลผลิตกุ้งทะเล ในปี 2564 คาดว่าจะขยายตัวร้อยละ 52.9 ต่อปี (ปรับเพิ่มขึ้นจากที่ประมาณการ ณ เดือนมีนาคม 2564 ที่คาดว่าจะหดตัวร้อยละ -26.8 ต่อปี) เมื่อเทียบกับปี 2563 ที่หดตัวร้อยละ -15.2 ต่อปี (โดยมีช่วงคาดการณ์ที่ร้อยละ 51.9 ถึง 53.9 ต่อปี) เนื่องจากผู้ประกอบการเพิ่มปริมาณการผลิต



**1.2 ภาคอุตสาหกรรม** ในปี 2564 คาดว่าจะขยายตัวจากปีที่ผ่านมาร้อยละ 0.9 ต่อปี (ปรับเพิ่มขึ้นจากที่ประมาณการ ณ เดือนมีนาคม 2564 ที่คาดว่าจะขยายตัวร้อยละ 0.8 ต่อปี) เมื่อเทียบกับปี 2563 ที่หดตัวร้อยละ -2.1 ต่อปี เนื่องจากผู้ประกอบการคาดว่าสถานการณ์การแพร่ระบาดของโรคติดเชื้อไวรัสโคโรนา 2019 (COVID-19) จะดีขึ้น จึงเพิ่มกำลังการผลิตส่งผลให้ปริมาณการใช้ไฟฟ้าภาคอุตสาหกรรม และยอดขายของผู้ประกอบการภาคอุตสาหกรรมที่แจ้งเสียภาษีมูลค่าเพิ่ม มีแนวโน้มที่เพิ่มขึ้น (โดยมีช่วงคาดการณ์ที่ร้อยละ -0.1 ถึง 1.9 ต่อปี)

↳ ปริมาณการใช้ไฟฟ้าภาคอุตสาหกรรม ในปี 2564 คาดว่าจะขยายตัวจากปีที่ผ่านมา ร้อยละ 0.6 ต่อปี (เท่ากับที่ประมาณการ ณ เดือนมีนาคม 2564) (โดยมีช่วงคาดการณ์ที่ร้อยละ -0.4 ถึง 1.6 ต่อปี) เนื่องจากคาดว่าสถานการณ์การระบาดของโรคติดเชื้อไวรัสโคโรนา 2019 (COVID-19) จะคลี่คลาย ทำให้โรงงานเพิ่มกำลังการผลิต

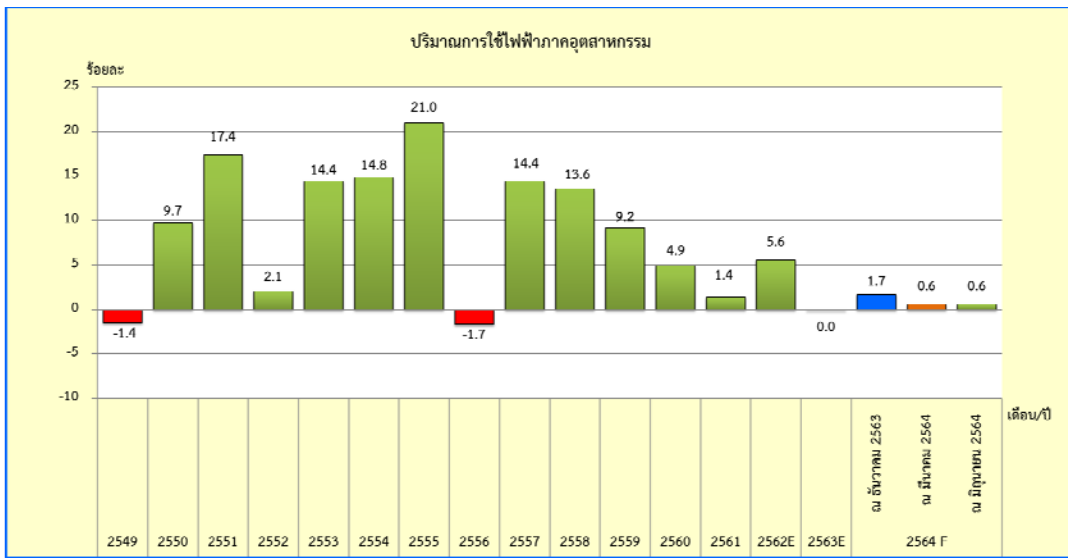

↳ ยอดขายของผู้ประกอบการภาคอุตสาหกรรมที่แจ้งเสียภาษีมูลค่าเพิ่ม ในปี 2564 คาดว่าจะขยายตัวร้อยละ 4.2 ต่อปี (ปรับเพิ่มจากที่ประมาณการ ณ เดือนมีนาคม 2564 ที่คาดว่าจะขยายตัว ร้อยละ 4.1 ต่อปี) เมื่อเทียบกับปี 2563 ที่หดตัวร้อยละ -7.1 ต่อปี (โดยมีช่วงคาดการณ์ที่ร้อยละ 3.2 ถึง 5.2 ต่อปี) เนื่องจากผู้ประกอบการคาดว่าสถานการณ์การระบาดของโรคติดเชื้อไวรัสโคโรนา 2019 (COVID-19) จะคลี่คลายส่งผลให้คำสั่งซื้อและการขนส่งสินค้าทั้งภายในและภายนอกประเทศเพิ่มขึ้น

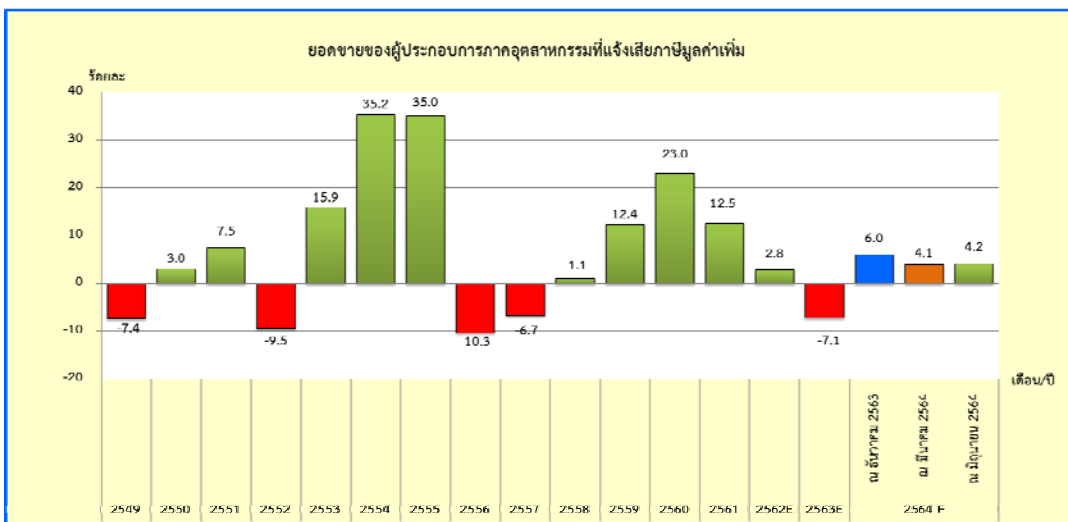

➡ จำนวนโรงงานอุตสาหกรรม ในปี 2564 คาดว่าจะมีจำนวน 221 โรงงาน (เท่ากับที่ประมาณการ ณ มีนาคม 2564) เนื่องจากคาดว่ารัฐบาลจะมีนโยบายช่วยเหลือและสนับสนุนให้ผู้ประกอบการสามารถลงทุนประกอบกิจการเพื่อเป็นการกระตุ้นเศรษฐกิจภายหลังวิกฤตการระบาดของโรคติดเชื้อไวรัสโคโรนา 2019 (COVID-19) สิ้นสุดลง



➡ จำนวนทุนจดทะเบียนอุตสาหกรรม ในปี 2564 คาดว่าจะหดตัวจากปีที่ผ่านมาร้อยละ -4.0 ต่อปี (เท่ากับที่ประมาณการ ณ เดือนมีนาคม 2564 ที่คาดว่าจะหดตัวร้อยละ -4.0 ต่อปี) เมื่อเทียบกับปี 2563 ที่ขยายตัวร้อยละ 1.6 ต่อปี (โดยมีช่วงคาดการณ์ที่ร้อยละ -5.0 ถึง -3.0 ต่อปี) เนื่องจากสถานการณ์เศรษฐกิจในช่วงที่ผ่านมา ส่งผลให้ผู้ประกอบการยังไม่ลงทุนเพิ่ม

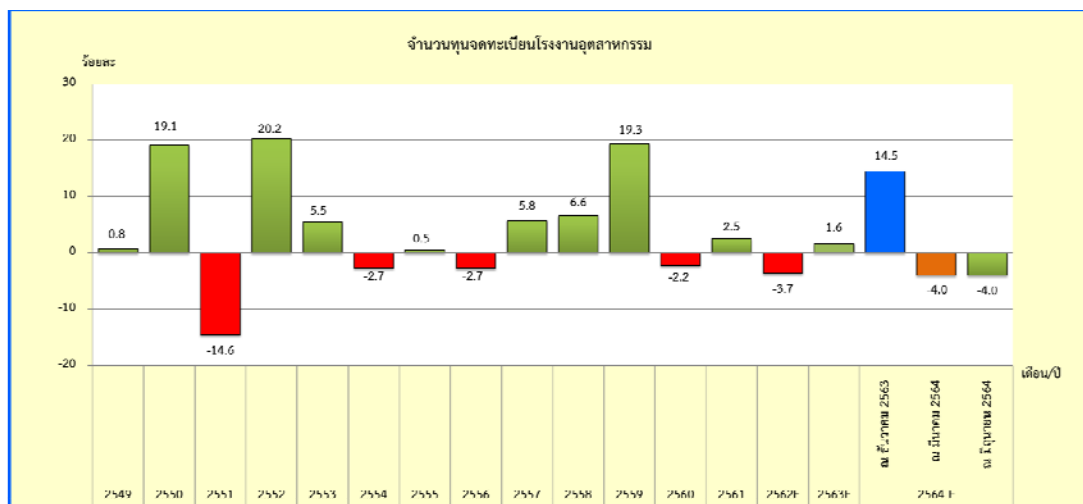

**1.3 ภาคการบริการ** ในปี 2564 คาดว่าจะหดตัวร้อยละ -12.8 ต่อปี (ปรับลดลงจากที่ประมาณการ ณ เดือนมีนาคม 2564 ที่คาดว่าจะหดตัวร้อยละ -10.2 ต่อปี) เมื่อเทียบกับปี 2563 ที่หดตัว ร้อยละ -1.3 ต่อปี จากการหดตัวของรายได้ของผู้ประกอบการค้าส่งค้าปลีกที่แจ้งเสียภาษีมูลค่าเพิ่ม และรายได้ของผู้ประกอบการอสังหาริมทรัพย์ที่แจ้งเสียภาษีมูลค่าเพิ่ม รวมทั้งจำนวนนักท่องเที่ยวและรายได้จากนักท่องเที่ยว (โดยมีช่วงคาดการณ์ที่ร้อยละ -13.8 ถึง -11.8 ต่อปี)

↳ รายได้ของผู้ประกอบการค้าส่งค้าปลีกที่แจ้งเสียภาษีมูลค่าเพิ่ม ในปี 2564 คาดว่าจะหดตัวร้อยละ -4.8 ต่อปี (ปรับเพิ่มขึ้นจากที่ประมาณการ ณ เดือนมีนาคม 2564 ที่คาดว่าจะหดตัวร้อยละ -23.1 ต่อปี) เมื่อเทียบกับปี 2563 ที่ขยายตัวร้อยละ 5.2 ต่อปี (โดยมีช่วงคาดการณ์ที่ร้อยละ -5.8 ถึง -3.8 ต่อปี) เนื่องจากจังหวัดสมุทรสงครามได้รับผลกระทบจากโรคติดเชื้อไวรัสโคโรนา 2019 ที่แพร่ระบาดอย่างรุนแรงทั้งภายในประเทศและต่างประเทศ ส่งผลให้เศรษฐกิจเข้าสู่ภาวะถดถอย จำนวนนักท่องเที่ยวเข้ามาท่องเที่ยวภายในจังหวัดลดลง และประชาชนออกจากบ้านไปจับจ่ายใช้สอยน้อยลง ทำให้รายได้ผู้ประกอบการค้าส่งค้าปลีก รวมทั้งธุรกิจที่เกี่ยวข้องเนื่องกับการท่องเที่ยว เช่น โรงแรม ที่พัก ร้านอาหาร ก็มีสัญญาณหดตัวเช่นกัน แต่คาดว่ารัฐบาลจะมีมาตรการช่วยกระตุ้นเศรษฐกิจ



↳ รายได้ของผู้ประกอบการอสังหาริมทรัพย์ที่แจ้งเสียภาษีมูลค่าเพิ่ม ในปี 2564 คาดว่าจะหดตัวร้อยละ -5.0 ต่อปี (ปรับลดลงจากที่ประมาณการ ณ เดือนมีนาคม 2564 ที่คาดว่าจะขยายตัวร้อยละ 12.3 ต่อปี) เมื่อเทียบกับปี 2563 ที่หดตัวร้อยละ -29.6 ต่อปี (โดยมีช่วงคาดการณ์ที่ร้อยละ -6.0 ถึง -4.0 ต่อปี) เนื่องจากการระบาดของโรคติดเชื้อไวรัสโคโรนา 2019 (COVID-19) ส่งผลให้เศรษฐกิจเข้าสู่ภาวะถดถอย ผู้บริโภคจำเป็นต้องระมัดระวังการใช้จ่าย และผู้ประกอบการชะลอการลงทุน ทำให้การซื้อและขายอสังหาริมทรัพย์ภายในจังหวัดลดลง

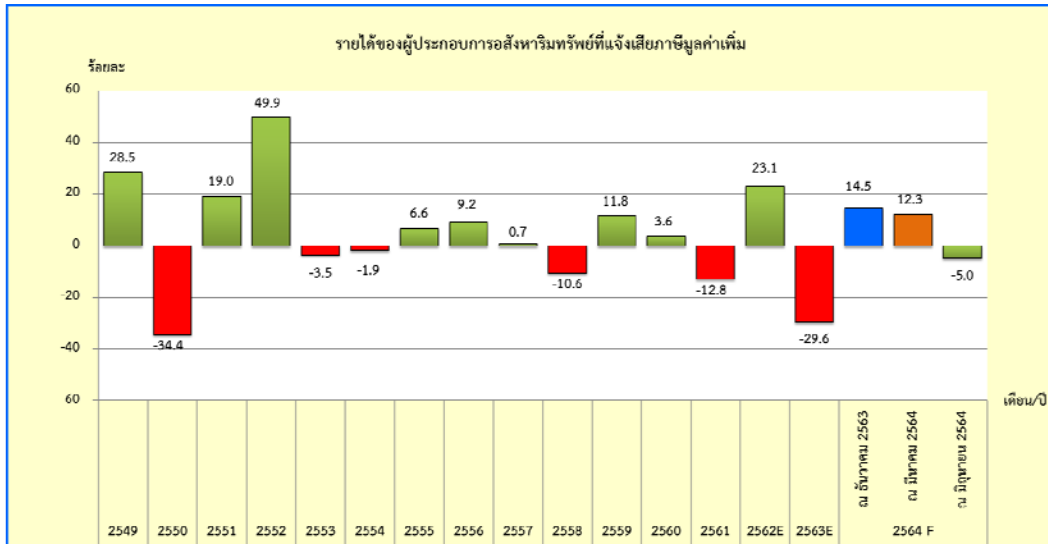

➡ จำนวนรถต่อทะเบียน คาดว่าในปี 2564 จะมีจำนวนรถต่อทะเบียน จำนวน 29,478 คัน (ปรับลดลงจากที่ประมาณการ ณ เดือนมีนาคม 2564 ที่คาดว่าจะมีจำนวนรถต่อทะเบียน จำนวน 96,967 คัน) ลดลงจากปีที่ผ่านมาจำนวน 45,112 คัน เป็นผลมาจากภาวะเศรษฐกิจที่หดตัวลง ประชาชนขาดสภาพคล่องในการใช้จ่ายเงิน (โดยมีช่วงคาดการณ์จำนวน 28,732 ถึง 30,224 คัน)

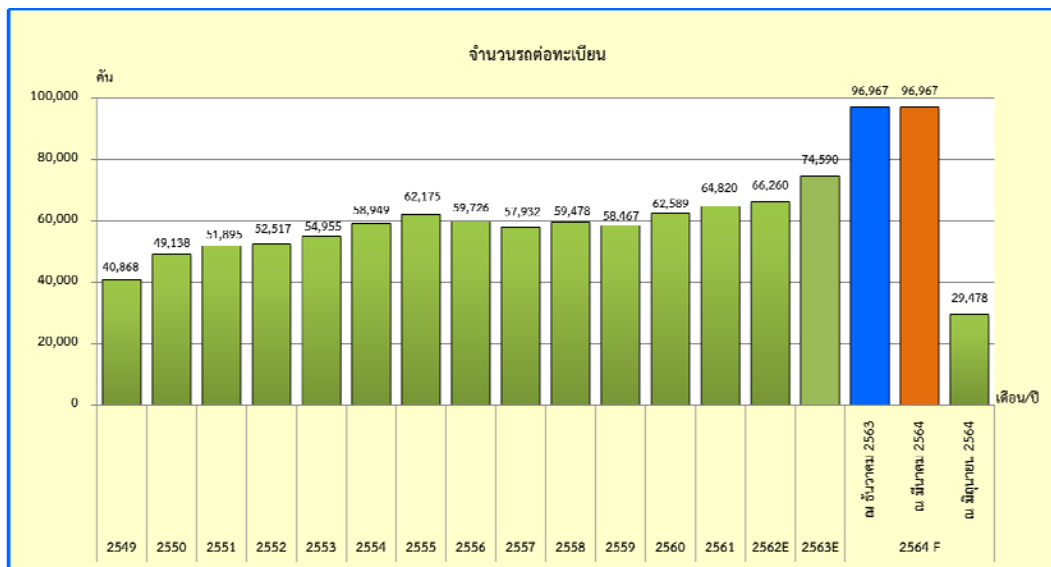

➡ จำนวนนักท่องเที่ยวที่เข้ามาใช้บริการในจังหวัดสมุทรสงคราม คาดว่าในปี 2564 จะเพิ่มขึ้นร้อยละ 5.3 ต่อปี (ปรับลดลงจากที่ประมาณการ ณ เดือนมีนาคม 2564 ที่คาดว่าจะเพิ่มขึ้นร้อยละ 29.9 ต่อปี) เมื่อเทียบกับปี 2563 ที่หดตัวร้อยละ -37.0 ต่อปี (โดยมีช่วงคาดการณ์ที่ร้อยละ 4.3 ถึง 6.3 ต่อปี) เนื่องจากปัจจัยสนับสนุนด้านการท่องเที่ยวดังนี้ ภาครัฐและภาคเอกชนได้ร่วมกันออกมาตรการกระตุ้นการท่องเที่ยวให้กับคนทุกกลุ่มทุกวัย และแผนการตลาดที่ดึงดูดนักท่องเที่ยวให้เดินทางใช้จ่ายภายในประเทศมากขึ้น อีกทั้งประเทศไทยมีโครงการภูเก็ตแซนด์บ็อกซ์ (Phuket Sandbox) ที่อนุญาตให้นักท่องเที่ยวที่ได้รับวัคซีนครบโดสแล้วสามารถเข้าประเทศไทยได้โดยไม่ต้อง

กักตัว 14 วัน ก่อนที่ประเทศไทยจะกลับมาเปิดประเทศให้นักท่องเที่ยวเข้ามาอย่างเต็มรูปแบบ ประกอบกับคนไทยมีโอกาสเข้าถึงวัคซีนได้มากขึ้น จึงมีผลต่อการตัดสินใจเดินทางท่องเที่ยว

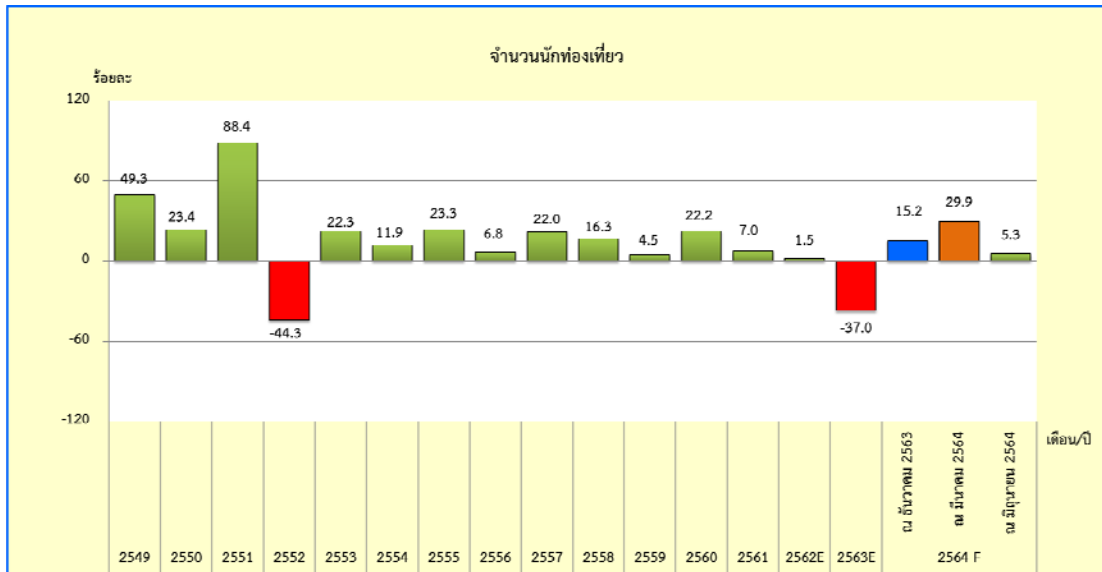

➡ รายได้จากนักท่องเที่ยว ในปี 2564 คาดว่าจะหดตัวร้อยละ -6.5 ต่อปี (ปรับลดลงจากที่ประมาณการ ณ เดือนมีนาคม 2564 ที่คาดว่าจะขยายตัวร้อยละ 17.1 ต่อปี) เมื่อเทียบกับปี 2563 ที่หดตัวร้อยละ -45.1 ต่อปี (โดยมีช่วงคาดการณ์ที่ร้อยละ -7.5 ถึง -5.5 ต่อปี) เนื่องจากภาครัฐและภาคเอกชนได้ร่วมกันออกมาตรการกระตุ้นการท่องเที่ยว และแผนการตลาดที่ดึงดูดนักท่องเที่ยวให้เดินทางใช้จ่ายภายในประเทศมากขึ้น เช่น โครงการเพิ่มกำลังซื้อให้กับผู้ถือบัตรสวัสดิการแห่งรัฐ และเพิ่มกำลังซื้อให้ผู้ต้องการความช่วยเหลือเป็นพิเศษ โครงการคนละครึ่ง เฟส 3 และโครงการยิ่งใช้ยิ่งได้

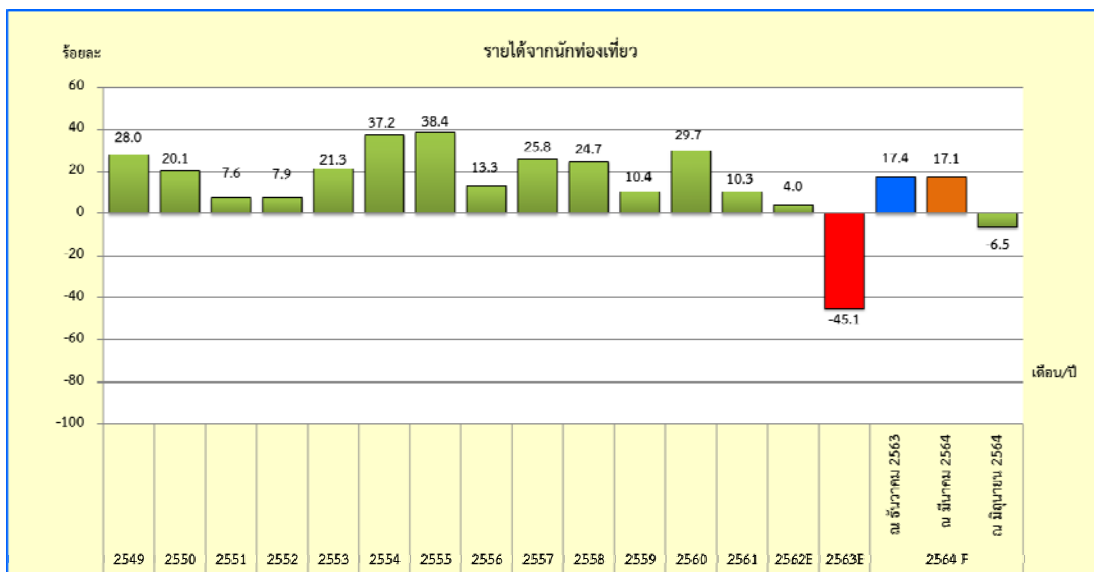

2. ด้านอุปสงค์ในปี 2564 คาดว่าจะหดตัวร้อยละ -4.9 ต่อปี (ปรับลดลงจากที่ประมาณการ ณ เดือนมีนาคม 2564 ที่คาดว่าจะหดตัวร้อยละ -1.6 ต่อปี) เมื่อเทียบกับปี 2563 ที่หดตัวร้อยละ -2.6 ต่อปี (โดยมีช่วงคาดการณ์ที่ร้อยละ -5.9 ถึง -3.9 ต่อปี) เป็นผลมาจากการหดตัวของ การบริโภคภาคเอกชน การลงทุนภาคเอกชน และการใช้จ่ายภาครัฐ โดยมีรายละเอียดดังนี้

2.1 การบริโภคภาคเอกชน ในปี 2564 คาดว่าจะหดตัวร้อยละ -8.2 ต่อปี (ปรับเพิ่มขึ้นจากที่ประมาณการ ณ เดือนมีนาคม 2564 ที่คาดว่าจะหดตัวร้อยละ -9.4 ต่อปี) เมื่อเทียบกับปี 2563 ที่หดตัวร้อยละ -7.9 ต่อปี (โดยมีช่วงคาดการณ์ที่ร้อยละ -9.2 ถึง -7.2 ต่อปี)

↳ ปริมาณการจัดเก็บภาษีมูลค่าเพิ่ม ในปี 2564 คาดว่าจะหดตัวร้อยละ -2.6 ต่อปี (ปรับเพิ่มขึ้นจากที่ประมาณการ ณ เดือนมีนาคม 2564 ที่คาดว่าจะหดตัวร้อยละ -14.6 ต่อปี) เมื่อเทียบกับปี 2563 ที่หดตัวร้อยละ -5.2 ต่อปี (โดยมีช่วงคาดการณ์ที่ร้อยละ -3.6 ถึง -1.6 ต่อปี) เนื่องจากจังหวัดสมุทรสงครามเป็นเมืองแห่งการท่องเที่ยว รายได้จากกิจการให้บริการโรงแรม ที่พัก ร้านอาหาร มีสัญญาณหดตัว ตามจำนวนนักท่องเที่ยวลดลง การจัดเก็บภาษีมูลค่าเพิ่มก็ลดลงจากปีก่อน ซึ่งได้รับผลกระทบจากโรคติดเชื้อไวรัสโคโรนา 2019 (COVID-19) ที่แพร่ระบาดอย่างรุนแรงตลอดจนธุรกิจเกี่ยวกับการท่องเที่ยวก็มีสัญญาณหดตัวเช่นกัน แต่คาดว่ารัฐบาลจะมีมาตรการช่วยกระตุ้นเศรษฐกิจ

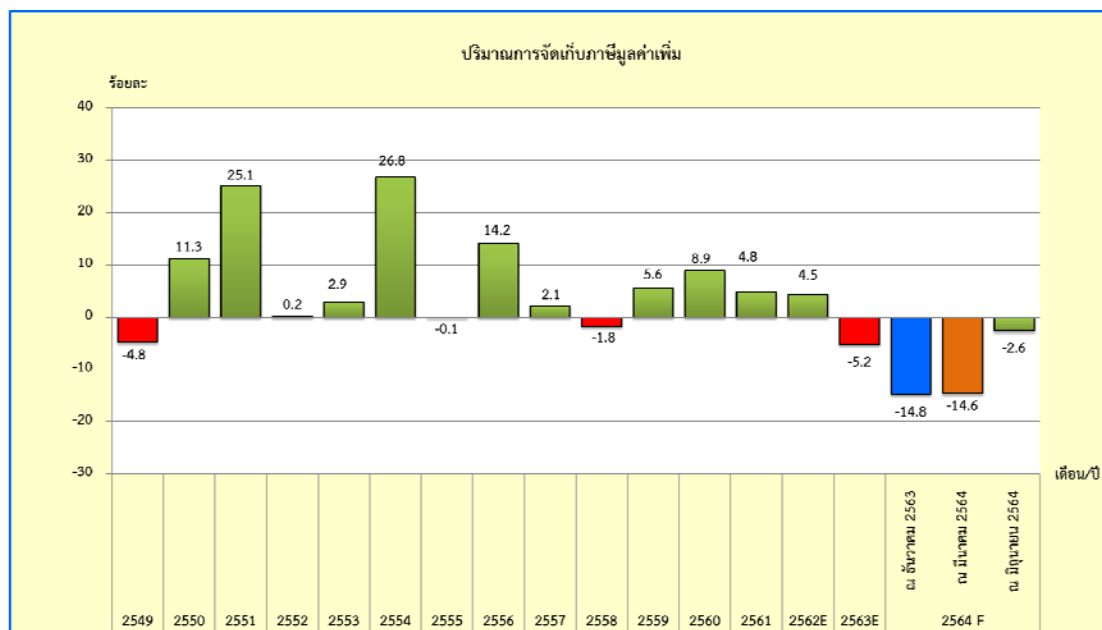

↳ จำนวนรถยนต์นั่งส่วนบุคคลจดทะเบียนใหม่ คาดว่าในปี 2564 จะมีจำนวนรถยนต์นั่งส่วนบุคคล จดทะเบียนใหม่ จำนวน 275 คัน (ปรับลดลงจากที่ประมาณการ ณ เดือนมีนาคม 2564 ที่คาดว่าจะมีจำนวน 725 คัน) ลดลงจากปีที่ผ่านมาจำนวน 281 คัน (โดยมีช่วงคาดการณ์จำนวน 269 ถึง 281 คัน) เนื่องจากสภาพเศรษฐกิจเข้าสู่ช่วงถดถอย ส่งผลให้ผู้บริโภคตัดสินใจซื้อรถยนต์ลดลง

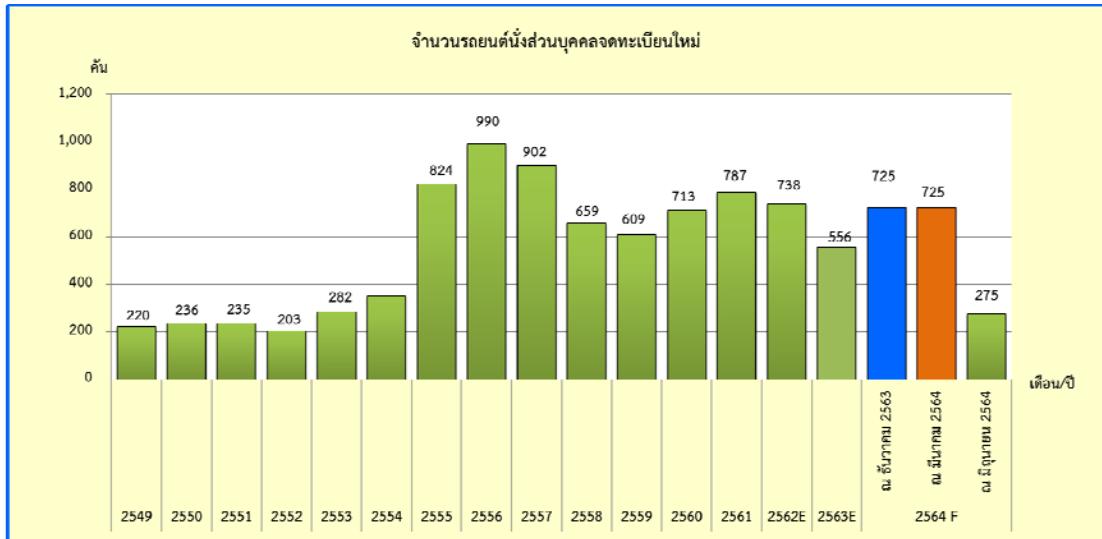

2.2 การลงทุนภาคเอกชน ในปี 2564 คาดว่าจะหดตัวร้อยละ -20.4 ต่อปี (ปรับลดลงจากที่ประมาณการ ณ เดือนมีนาคม 2564 ที่คาดว่าจะขยายตัวร้อยละ 7.7 ต่อปี) เมื่อเทียบกับปี 2563 ที่หดตัวร้อยละ -2.7 ต่อปี (โดยมีช่วงคาดการณ์ที่ร้อยละ -21.4 ถึง -19.4 ต่อปี)

↳ พื้นที่อนุญาตก่อสร้างในจังหวัด ในปี 2564 คาดว่าจะหดตัวร้อยละ -48.3 ต่อปี (ปรับลดลงจากที่ประมาณการ ณ เดือนมีนาคม 2564 ที่คาดว่าจะเพิ่มขึ้นร้อยละ 17.5 ต่อปี) เมื่อเทียบกับปี 2563 หดตัวร้อยละ -7.8 ต่อปี (โดยมีช่วงคาดการณ์ที่ร้อยละ -49.3 ถึง -47.3 ต่อปี) ผลจากสภาพเศรษฐกิจที่ตกต่ำรวมทั้งปัญหาการแพร่ระบาดของโรคติดเชื้อไวรัสโคโรนา 2019 (COVID-19) ห้ามเคลื่อนย้ายแรงงานข้ามจังหวัด รวมถึงการสั่งหยุดไซต์งานก่อสร้าง ส่งผลให้ผู้ประกอบการชะลอการก่อสร้าง

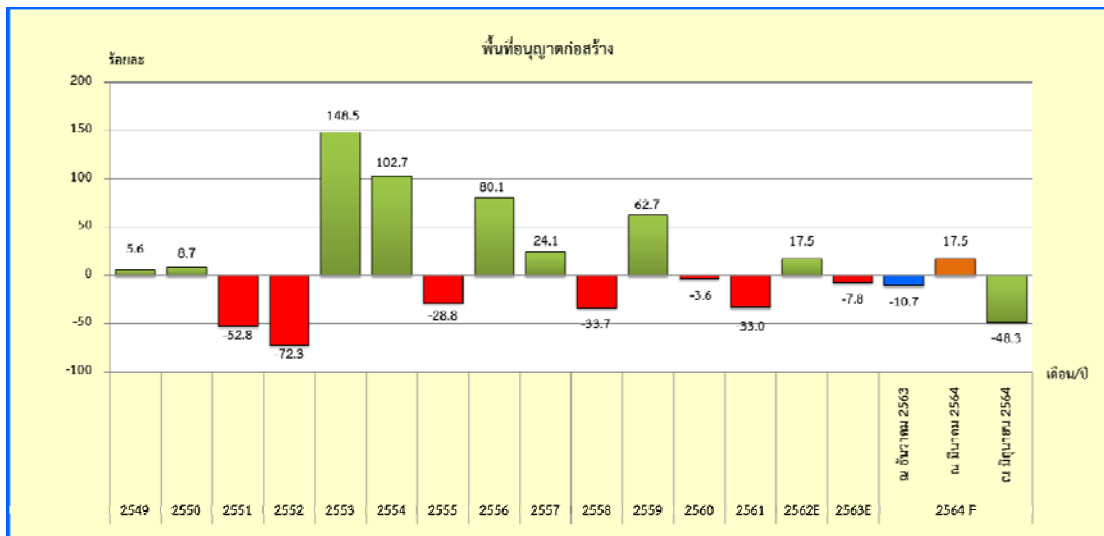



↳ สินเชื่อเพื่อการลงทุนของสถาบันการเงินในจังหวัดสมุทรสงคราม คาดว่าในปี 2564 สินเชื่อเพื่อการลงทุนจะขยายตัวร้อยละ 0.4 ต่อปี คิดเป็นจำนวนเงิน 2,821 ล้านบาท (เท่ากับประมาณการ ณ เดือนมีนาคม 2564 ที่คาดว่าจะขยายตัวร้อยละ 0.4 ต่อปี คิดเป็นจำนวนเงิน 2,822 ล้านบาท) เมื่อเทียบกับปี 2563 ที่สินเชื่อเพื่อการลงทุนจะหดตัวร้อยละ -4.2 ต่อปี คิดเป็นจำนวนเงิน 2,811 ล้านบาท (โดยมีช่วงคาดการณ์จำนวน 2,793 ถึง 2,849 ล้านบาท) เนื่องจากสถานการณ์การแพร่ระบาดของโรคติดเชื้อไวรัสโคโรนา 2019 (COVID-19) ทำให้เศรษฐกิจของประเทศถดถอย ส่งผลต่อกิจการต่าง ๆ ชะลอตัวทำให้กำลังซื้อลดลงส่งผลให้ผู้ประกอบการชะลอการลงทุน



↳ จำนวนรถยนต์พาณิชย์ที่จดทะเบียนใหม่ คาดว่าในปี 2564 จะมีจำนวนรถยนต์พาณิชย์ที่จดทะเบียนใหม่ จำนวน 274 คัน (ปรับลดลงจากที่ประมาณการ ณ เดือนมีนาคม 2564 ที่คาดว่าจะมีจำนวน 874 คัน) ลดลงจากปีที่ผ่านมาจำนวน 431 คัน (โดยมีช่วงคาดการณ์จำนวน 267 ถึง 281 คัน)

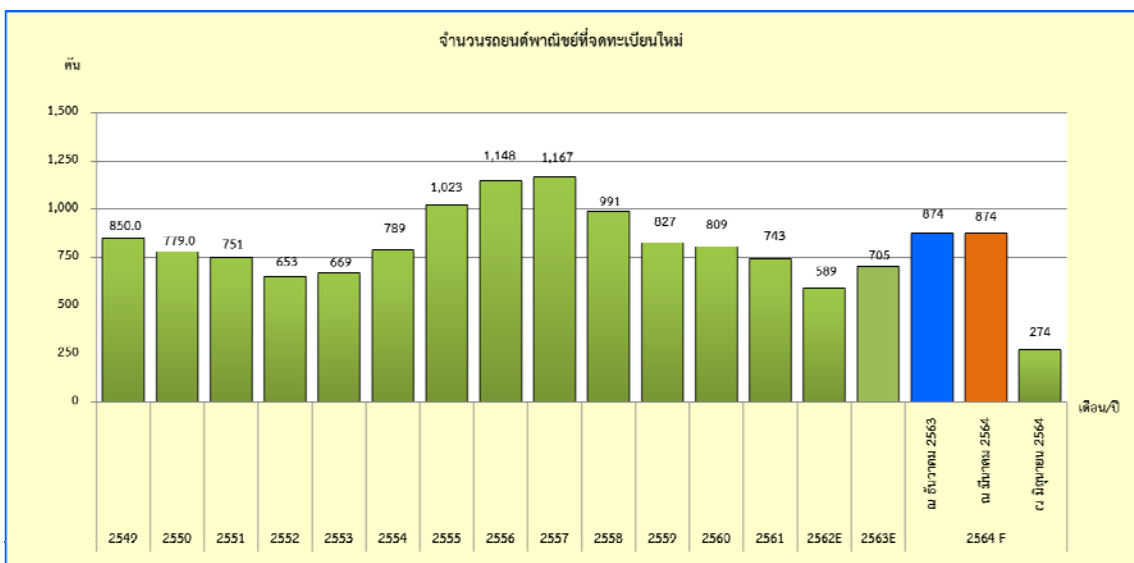

2.3 การใช้จ่ายภาครัฐ ในปี 2564 คาดว่าจะขยายตัวร้อยละ 6.5 ต่อปี (ปรับเพิ่มขึ้นจากที่ประมาณการ ณ มีนาคม 2564 ที่คาดว่าจะขยายตัวร้อยละ 4.2 ต่อปี) เมื่อเทียบกับปี 2563 ที่ขยายตัวร้อยละ 4.4 ต่อปี เป็นผลมาจากรายจ่ายลงทุนคาดว่าจะขยายตัว ร้อยละ 10.6 ต่อปี (ปรับเพิ่มขึ้นจากที่ประมาณการ ณ มีนาคม 2564 ที่คาดว่าจะขยายตัวร้อยละ 3.5 ต่อปี) เมื่อเทียบกับปี 2563 ที่ขยายตัวร้อยละ 5.7 ต่อปี และรายประจำ คาดว่าจะขยายตัวร้อยละ 9.0 ต่อปี (เท่ากับที่ประมาณการ ณ มีนาคม 2564) เมื่อเทียบกับปี 2563 ที่ขยายตัวร้อยละ 27.6 ต่อปี เนื่องจากส่วนราชการได้รับจัดสรรเงินงบประมาณรายจ่ายประจำและลงทุนเพิ่มขึ้น ประกอบกับได้รับแรงสนับสนุนจากมาตรการเพิ่มประสิทธิภาพการใช้จ่ายงบประมาณรายจ่ายประจำปีงบประมาณ พ.ศ. 2564



2.4 ด้านรายได้เกษตรกร ในปี 2564 คาดว่าจะขยายตัวร้อยละ 5.2 ต่อปี (ปรับเพิ่มขึ้นจากที่ประมาณการ ณ เดือนมีนาคม 2564 ที่หดตัวร้อยละ -1.6 ต่อปี) เมื่อเทียบกับปี 2563 ที่ขยายตัวร้อยละ 30.4 ต่อปี (โดยมีช่วงคาดการณ์ที่ร้อยละ 3.2 ถึง 7.3 ต่อปี)

↳ ราคามะพร้าวแก่ ในจังหวัดสมุทรสงคราม ปี 2564 โดยเฉลี่ยอยู่ที่ 13.0 บาทต่อกิโลกรัม (ปรับเพิ่มขึ้นจากที่ประมาณการ ณ เดือนมีนาคม 2564 ที่คาดว่าราคาเฉลี่ยจะอยู่ที่ 10.0 บาทต่อกิโลกรัม) เพิ่มขึ้นจากปี 2563 ซึ่งราคาเฉลี่ยอยู่ที่ 12.2 บาทต่อกิโลกรัม (โดยมีช่วงคาดการณ์ที่ 12.9 ถึง 13.1 บาทต่อกิโลกรัม) เนื่องจากตลาดมีความต้องการผลผลิตมากขึ้น ประกอบกับมีการควบคุมการนำเข้ามะพร้าวมาจากต่างประเทศ

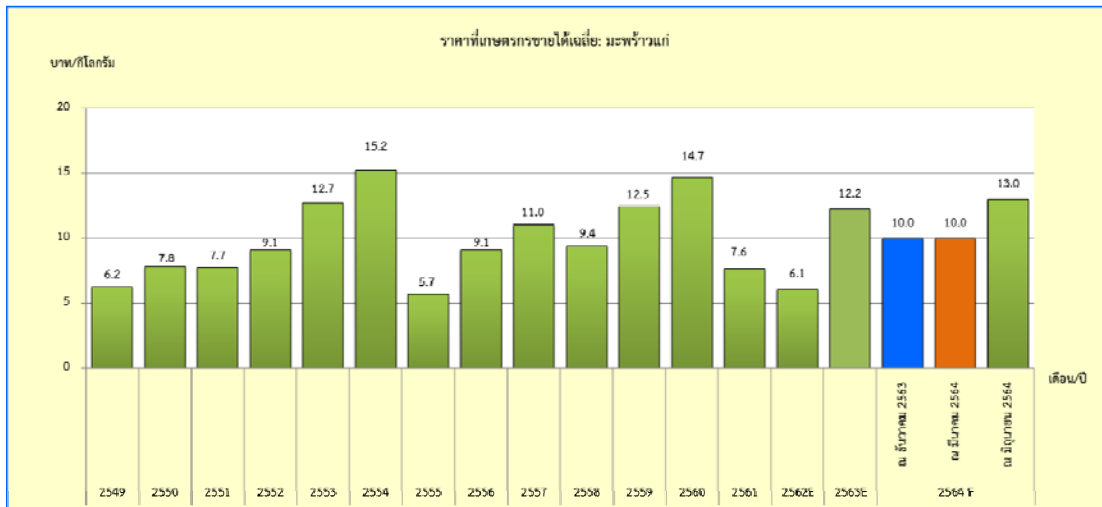

↳ ราคามะพร้าวตาล ในจังหวัดสมุทรสงคราม ปี 2564 โดยเฉลี่ยอยู่ที่ 6.0 บาทต่อกิโลกรัม (เท่ากับที่ประมาณการ ณ เดือนมีนาคม 2564 ที่คาดว่าราคาเฉลี่ยจะอยู่ที่ 6.0 บาทต่อกิโลกรัม) เพิ่มขึ้นจากปี 2563 ซึ่งราคาเฉลี่ยอยู่ที่ 5.8 บาทต่อกิโลกรัม (โดยมีช่วงคาดการณ์ที่ 5.9 ถึง 6.1 บาทต่อกิโลกรัม) เนื่องจากเกษตรกรขาดตาลน้อยลง ทำให้ผลผลิตน้ำตาลใส่น้อย ราคาจึงสูงขึ้น

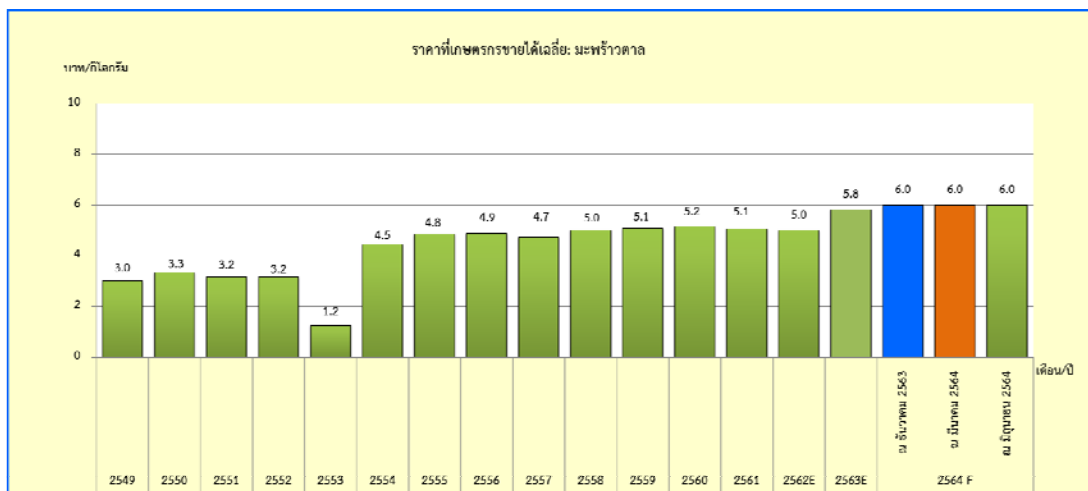

➡ ราคามะพร้าวอ่อน ในจังหวัดสมุทรสงคราม ปี 2564 โดยเฉลี่ยอยู่ที่ 25.0 บาทต่อกิโลกรัม (สูงกว่าที่ประมาณการ ณ เดือนมีนาคม 2564 ที่คาดว่าจะราคาเฉลี่ยจะอยู่ที่ 14.3 บาทต่อกิโลกรัม) เพิ่มขึ้นจากปี 2563 ซึ่งราคาเฉลี่ยอยู่ที่ 14.2 บาทต่อกิโลกรัม (โดยมีช่วงคาดการณ์ที่ 24.9 ถึง 25.1 บาทต่อกิโลกรัม) เนื่องจากตลาดมีความต้องการเพิ่มขึ้น และบางช่วงผลผลิตน้อยราคาจึงสูง

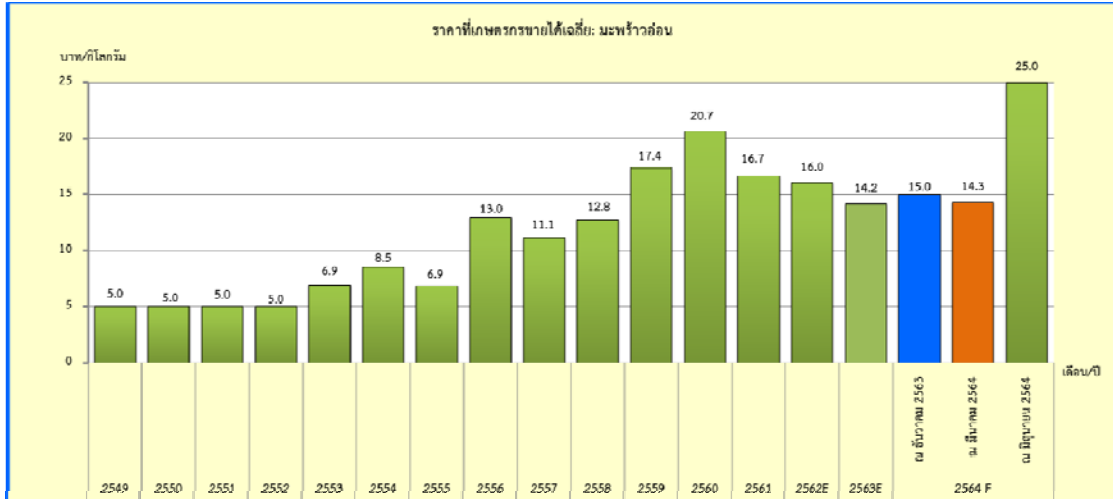

➡ ราคาลิ้นจี่ ของจังหวัดสมุทรสงคราม ในปี 2564 โดยเฉลี่ยอยู่ที่ 120.0 บาทต่อกิโลกรัม (ปรับลดลงจากที่ประมาณการ ณ เดือนมีนาคม 2564 ที่คาดว่าจะราคาเฉลี่ยจะอยู่ที่ 130.3 บาทต่อกิโลกรัม) ลดลงจากปี 2563 ซึ่งราคาเฉลี่ยอยู่ที่ 129.6 บาทต่อกิโลกรัม (โดยมีช่วงคาดการณ์ที่ 118.7 ถึง 121.3 บาทต่อกิโลกรัม) เนื่องจากปริมาณผลผลิตออกสู่ตลาดเพิ่มขึ้น

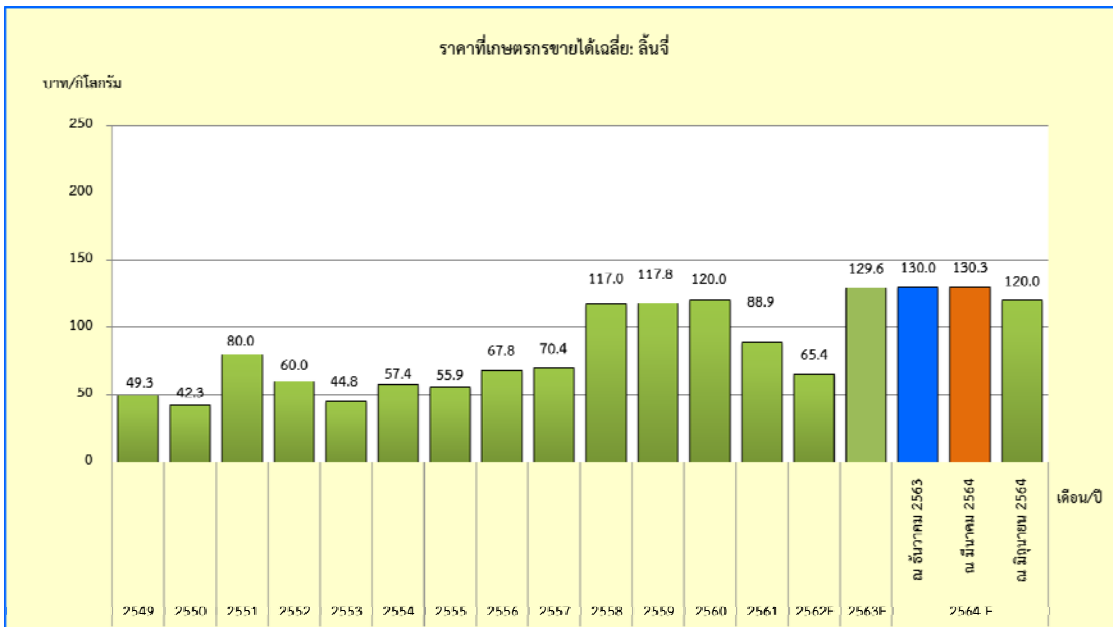

➡ ราคาส้มโอ ในจังหวัดสมุทรสงคราม ปี 2564 โดยเฉลี่ยอยู่ที่ 40.0 บาทต่อกิโลกรัม (ปรับลดลงจากที่ประมาณการ ณ เดือนมีนาคม 2564 ที่คาดว่าราคาเฉลี่ยจะอยู่ที่ 44.0 บาทต่อกิโลกรัม) ลดลงจากปี 2563 ซึ่งราคาเฉลี่ยอยู่ที่ 43.1 บาทต่อกิโลกรัม (โดยมีช่วงคาดการณ์ที่ 39.6 ถึง 40.4 บาทต่อกิโลกรัม) เนื่องจากปริมาณผลผลิตออกสู่ตลาดเพิ่มขึ้น

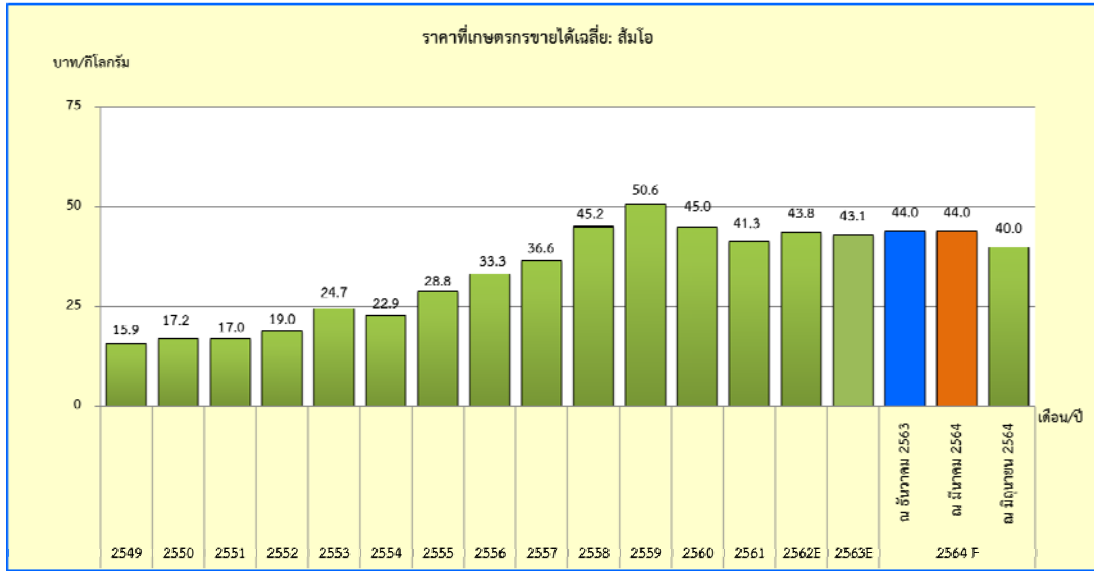

➡ ราคาปลาทะเลพานิชย์ ของจังหวัดสมุทรสงคราม ปี 2564 โดยเฉลี่ยอยู่ที่ 60.0 บาทต่อกิโลกรัม (ปรับเพิ่มขึ้นจากที่ประมาณการ ณ เดือนมีนาคม 2563 ที่คาดว่าราคาเฉลี่ยจะอยู่ที่ 58.4 บาทต่อกิโลกรัม) เพิ่มขึ้นจากปี 2563 ซึ่งราคาเฉลี่ยอยู่ที่ 59.7 บาทต่อกิโลกรัม (โดยมีช่วงคาดการณ์ที่ 59.4 ถึง 60.6 บาทต่อกิโลกรัม)

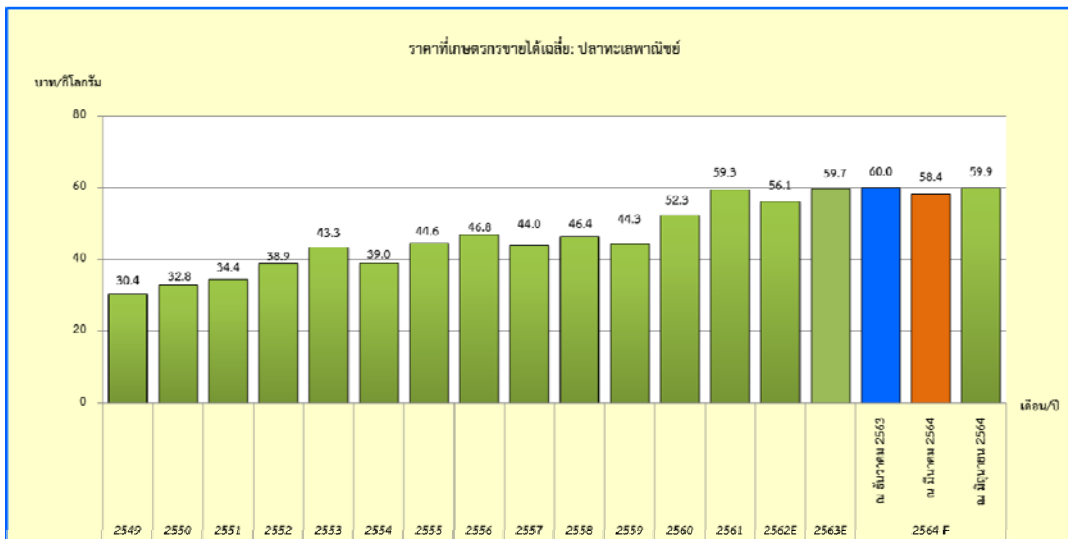

➡ ราคากุ้งทะเล ของจังหวัดสมุทรสงคราม ปี 2564 โดยเฉลี่ยอยู่ที่ 185.0 บาทต่อกิโลกรัม (ปรับสูงขึ้นจากที่ประมาณการ ณ เดือนมีนาคม 2564 ที่คาดว่าจะอยู่ที่ 176.8 บาทต่อกิโลกรัม) ลดลงจากปี 2563 ซึ่งราคาเฉลี่ยอยู่ที่ 187.5 บาทต่อกิโลกรัม (โดยมีช่วงคาดการณ์ที่ 183.1 ถึง 186.9 บาทต่อกิโลกรัม) เนื่องจากผู้เพาะเลี้ยงเพิ่มกำลังการผลิต ทำให้ปริมาณผลผลิตออกสู่ตลาดสูง

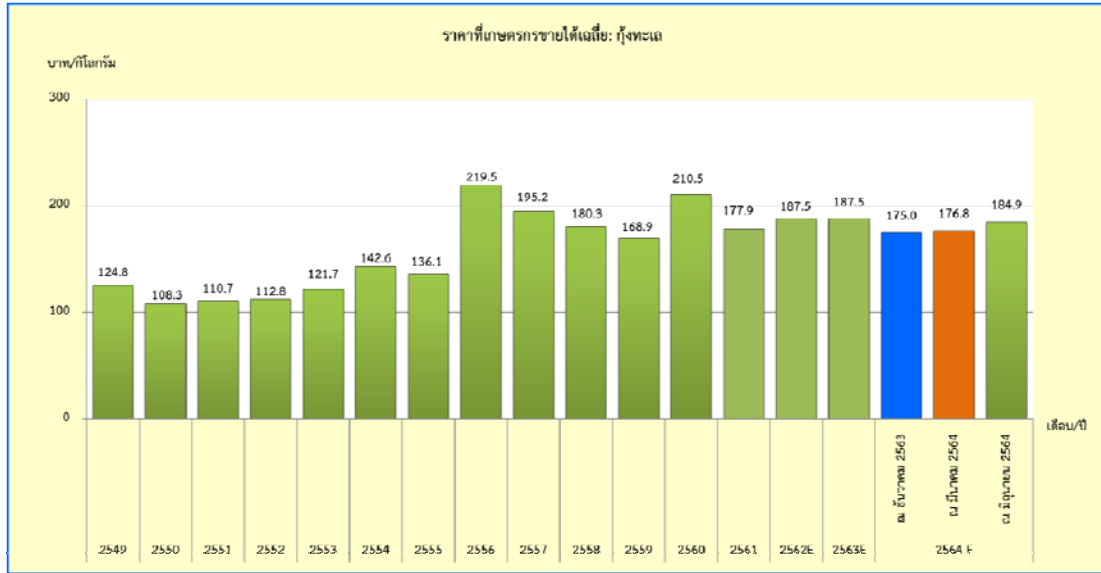

3. ด้านเสถียรภาพเศรษฐกิจจังหวัดสมุทรสงคราม ในปี 2564 อัตราเงินเฟ้อคาดว่าจะอยู่ที่ร้อยละ 0.5 ต่อปี (เท่ากับที่ประมาณการ ณ เดือนมีนาคม 2564 ที่คาดว่าจะอยู่ที่ร้อยละ 0.5 ต่อปี) เนื่องจากสถานการณ์การแพร่ระบาดของโรคติดเชื้อไวรัสโคโรนา 2019 (COVID-19) และมาตรการป้องกันการกระจายเชื้อฯ ของรัฐบาล ทำให้ความต้องการสินค้าอยู่ในภาวะทรงตัว ประกอบกับราคาน้ำมันเชื้อเพลิงมีการปรับราคาสูงขึ้น ส่งผลต่อกำลังซื้อของประชาชน (โดยมีช่วงคาดการณ์ที่ร้อยละ -1.0 ถึง 2.0 ต่อปี)

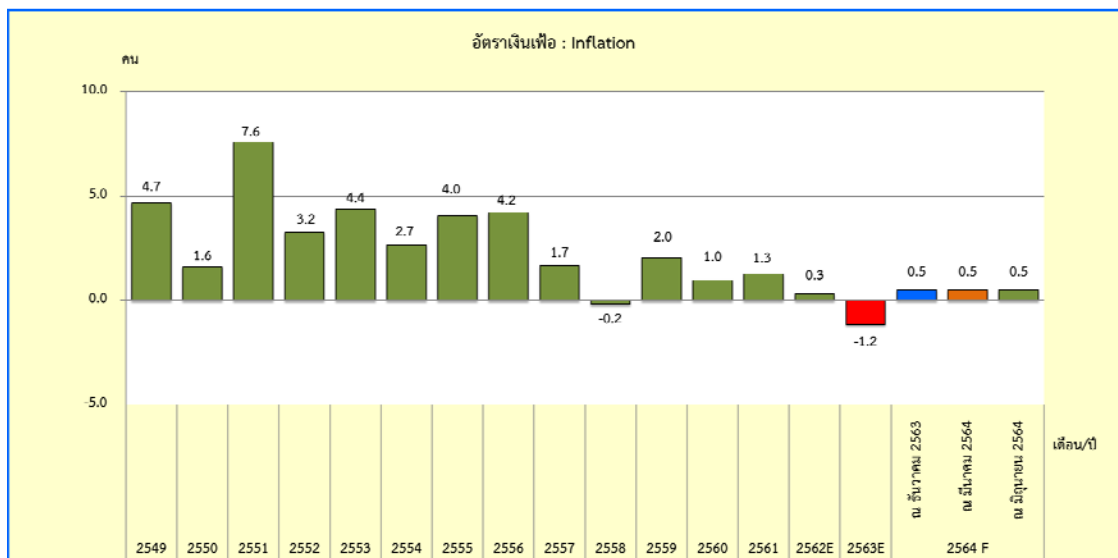

ในขณะที่การจ้างงาน ในปี 2564 คาดว่าจะมีการจ้างงานลดลงประมาณ 8,429 คน (ปรับเพิ่มขึ้นจากที่ประมาณการ ณ เดือนมีนาคม 2564 ที่คาดว่าจะมีการจ้างงานลดลง 5,452 คน) เมื่อเทียบกับปี 2563 ที่มีการจ้างงานลดลงประมาณ 1,636 คน (โดยมีช่วงคาดการณ์จำนวน - 9,508 ถึง -7,348 คน)

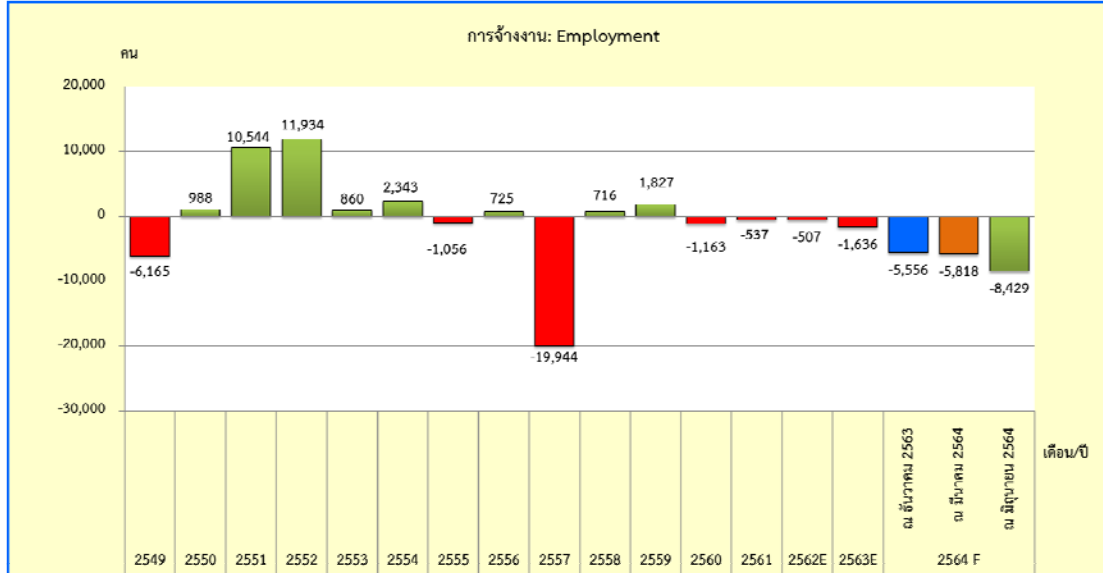

## เศรษฐกิจจังหวัดสมุทรสงครามปี 2564

### การขยายตัวทางเศรษฐกิจ

เศรษฐกิจจังหวัดสมุทรสงครามในปี 2564 คาดว่าจะหดตัวร้อยละ -7.8 ต่อปี (ปรับลดลงจากที่ประมาณการ ณ เดือนมีนาคม 2564 ที่คาดว่าจะหดตัวร้อยละ -5.4 ต่อปี) โดย**ด้านอุปทาน**ภายในจังหวัด คาดว่าจะหดตัวจากการผลิตภาคบริการ ที่คาดว่าจะหดตัวร้อยละ -12.8 ต่อปี (ปรับลดลงจากที่ประมาณการ ณ เดือนมีนาคม 2564 ที่คาดว่าจะหดตัวร้อยละ -10.2 ต่อปี) ตามการหดตัวของรายได้ของผู้ประกอบการค้าส่งค้าปลีกที่แจ้งเสียภาษีมูลค่าเพิ่ม และรายได้ของผู้ประกอบการอสังหาริมทรัพย์ที่แจ้งเสียภาษีมูลค่าเพิ่ม รวมถึงจำนวนนักท่องเที่ยวและรายได้จากการท่องเที่ยว และการบริโภคภาคเอกชน ที่คาดว่าจะหดตัวร้อยละ -8.2 ต่อปี (ปรับเพิ่มขึ้นจากที่ประมาณการ ณ เดือนมีนาคม 2564 ที่คาดว่าจะหดตัวร้อยละ -9.4 ต่อปี) จากการหดตัวของปริมาณการจัดเก็บภาษีมูลค่าเพิ่ม และจำนวนรถยนต์นั่งส่วนบุคคลจดทะเบียนใหม่ และการผลิตภาคอุตสาหกรรม คาดว่าจะขยายตัวร้อยละ 0.9 ต่อปี (ปรับลดลงจากที่ประมาณการ ณ เดือนมีนาคม 2564 ที่คาดว่าจะขยายตัวร้อยละ 3.3 ต่อปี) ตามการหดตัวของจำนวนทุนจดทะเบียนอุตสาหกรรม ปริมาณการใช้ไฟฟ้าภาคอุตสาหกรรม และยอดขายของผู้ประกอบการภาคอุตสาหกรรมที่แจ้งเสียภาษีมูลค่าเพิ่มที่หดตัวลง ในขณะที่การผลิตภาคเกษตรกรรม คาดว่าจะขยายตัวร้อยละ 2.7 ต่อปี (ปรับลดลงจากที่ประมาณการ ณ เดือนมีนาคม 2564 ที่คาดว่าจะขยายตัวร้อยละ 3.3 ต่อปี) ตามการขยายตัวของปริมาณผลผลิตส้มโอ ลิ้นจี่ และมะพร้าวแก่ สำหรับ**ด้านอุปสงค์** ภายในจังหวัดคาดว่าจะหดตัวจาก การลงทุนภาคเอกชน ที่คาดว่าจะหดตัวร้อยละ -20.4 ต่อปี (ปรับลดลงจากที่ประมาณการ ณ เดือนมีนาคม 2564 ที่คาดว่าจะหดตัวร้อยละ -9.4 ต่อปี) จากการลดลงของพื้นที่อนุญาตก่อสร้าง ที่คาดว่าจะหดตัวร้อยละ -48.3

ผลจากนโยบายของรัฐบาลปิดไซต์งาน เนื่องจากการแพร่ระบาดของโรคติดเชื้อไวรัสโคโรนา 2019 (COVID-19) จำนวนรถยนต์พาณิชย์ที่จดทะเบียนใหม่ คาดว่าจะมีจำนวนรถยนต์พาณิชย์ที่จดทะเบียนใหม่ จำนวน 274 คัน (ปรับลดลงจากที่ประมาณการ ณ เดือนมีนาคม 2564 ที่คาดว่าจะมีจำนวน 725 คัน) ลดลงจากปีที่ผ่านมาจำนวน 281 คัน สำหรับการใช้จ่ายภาครัฐ คาดว่าจะขยายตัวร้อยละ 6.5 ต่อปี (ปรับเพิ่มขึ้นจากที่ประมาณการ ณ เดือนมีนาคม 2564 ที่คาดว่าจะขยายตัวร้อยละ 4.2 ต่อปี)

ที่มา : สำนักงานคลังจังหวัดสมุทรสงคราม, มิถุนายน 2564

## 2) เศรษฐกิจระดับครัวเรือน

### 2.1) รายได้/หนี้สิน

ข้อมูลรายได้ รายจ่าย และหนี้สินครัวเรือน จังหวัดสมุทรสงคราม				
รายละเอียด	พ.ศ. 2558	พ.ศ. 2560	พ.ศ. 2562	พ.ศ. 2563
รายได้เฉลี่ยต่อครัวเรือน	18,310	30,183	38,395	-
ค่าใช้จ่ายต่อครัวเรือน	18,801	20,864	19,028	20,424
หนี้สินเฉลี่ยต่อครัวเรือน	8,090	130,743	63,515	-

ในปี 2563 ครัวเรือนจังหวัดสมุทรสงคราม มีค่าใช้จ่ายเฉลี่ยต่อครัวเรือน 20,424 บาท ต่อเดือน และครัวเรือนในจังหวัดสมุทรสงครามมีค่าใช้จ่ายเฉลี่ยต่อครัวเรือนต่ำกว่าของครัวเรือนประเทศ 905 บาท ต่อเดือน (21,329 บาท) ทั้งนี้ แสดงให้เห็นว่าประชาชนในจังหวัดสมุทรสงคราม มีค่าใช้จ่ายเพิ่มขึ้นอย่างต่อเนื่อง โดยเฉพาะใน ปี 2560 ที่มีค่าใช้จ่ายเฉลี่ยต่อเดือน 20,864 บาท

หมายเหตุ : สำหรับข้อมูลด้านรายได้และหนี้สินเฉลี่ยต่อครัวเรือนจะทำการสำรวจทุก 2 ปี

เฉพาะปี พ.ศ. ที่ลงท้ายด้วยเลขคู่

ที่มา : สำนักงานสถิติแห่งชาติ, มิถุนายน 2564

### 2.2) ที่อยู่อาศัยและสภาพแวดล้อม

จังหวัดสมุทรสงครามมีความก้าวหน้าด้านที่อยู่อาศัยในปี 2562 อยู่อันดับที่ 59 ของประเทศ เนื่องจากเป็นจังหวัดที่เป็นเมืองท่องเที่ยว นักท่องเที่ยวเข้ามาเยี่ยมเยือนช่วงวันหยุดสัปดาห์จำนวนมากเนื่องจากใกล้กรุงเทพฯ จึงเป็นเมืองท่องเที่ยวและความเจริญทางเศรษฐกิจสูง ที่ดินมีราคาแพง ประกอบกับแรงงานอพยพเข้ามาทำงานจำนวนมาก และมีปริมาณการปล่อยก๊าซเรือนกระจกค่อนข้างสูง ทั้งนี้ มีครัวเรือนที่เป็นเจ้าของบ้านและที่ดิน มีสัดส่วนร้อยละ 60.69 และเป็นจังหวัดไม่ประสบปัญหาอุทกภัย และภัยแล้ง

ที่มา : รายงานการพัฒนาคนของประเทศไทยปี พ.ศ. 2562, สำนักงานสภาพัฒนาการเศรษฐกิจและสังคมแห่งชาติ



### 2.3) การแก้ไขปัญหาความยากจนแบบบูรณาการ

จังหวัดสมุทรสงคราม ดำเนินงานโครงการแก้ไขปัญหาความยากจนแบบบูรณาการจังหวัดสมุทรสงคราม คริวเรือนได้รับการส่งเสริมในเรื่องของการน้อมนำหลักปรัชญาของเศรษฐกิจพอเพียงไปใช้ในการดำรงชีวิต มีการเลี้ยงสัตว์ และปลูกผักสวนครัวเพื่อเป็นอาหารปลอดภัยไว้รับประทานในครัวเรือนเพื่อลดรายจ่าย ส่งเสริมการประกอบอาชีพ ทำให้มีรายได้เพิ่มขึ้น และในภาพรวมรายได้ของประชาชนจังหวัดสมุทรสงคราม มีรายได้เพิ่มขึ้น ข้อมูลปี 2562 จากข้อมูลคนจนเป้าหมายจาก TPMAP มีจำนวน 601 ครัวเรือน 903 คน ปี 2563 ข้อมูลคนจนจาก TPMAP มีจำนวน 465 ครัวเรือน จำนวน 750 คน ลดลง 136 ครัวเรือน

ในปี 2564 ได้ดำเนินโครงการแก้ไขปัญหาความยากจนแบบบูรณาการจังหวัดสมุทรสงคราม ต่อเนื่องจากปีที่ผ่านมา โดยใช้ฐานข้อมูลจากระบบ TPMAP และมีหนังสือถึงคณะกรรมการด้านการตรวจติดตามประเมินผลการดำเนินงานแก้ไขปัญหาความยากจนแบบบูรณาการจังหวัดสมุทรสงคราม (คำสั่งจังหวัดสมุทรสงคราม ที่ 884/2563 ลงวันที่ 28 เมษายน 2563) ให้ติดตามเยี่ยมเยียน ให้กำลังใจและให้ความช่วยเหลือแก่ครัวเรือนยากจนเป้าหมายในระบบ TPMAP ตำบลที่รับผิดชอบและรายงานผลให้จังหวัดทราบ

ผลจากการติดตามครัวเรือนเป้าหมายฯ จำนวน 286 ครัวเรือน ของคณะกรรมการติดตามประเมินผลฯ มีดังนี้

1. ด้านความพึงพอใจ ครัวเรือนที่ตอบแบบสอบถาม จำนวน 193 ครัวเรือน มีความพึงพอใจในการให้ความช่วยเหลือจากหน่วยงานที่เกี่ยวข้อง ในระดับมาก 102 ครัวเรือน คิดเป็นร้อยละ 52.85 มีความพึงพอใจระดับปานกลาง 85 ครัวเรือน คิดเป็น 44.04 และมีความพึงพอใจระดับน้อย 6 ครัวเรือน คิดเป็นร้อยละ 3.11

2. ครัวเรือนเป้าหมายที่เสียชีวิตแล้วและอาศัยอยู่ลำพังคนเดียวจำนวน 34 ครัวเรือน

3. ครัวเรือนเป้าหมายที่ย้ายที่อยู่ จำนวน 12 ครัวเรือน

4. ครัวเรือนที่ประสงค์ขอย้ายออกจากครัวเรือนตึกเกณฑ์เนื่องจากได้รับความช่วยเหลือและมีคุณภาพชีวิตที่ดีขึ้น จำนวน 12 ครัวเรือน

เมื่อตัดครัวเรือนยากจนเป้าหมายที่เสียชีวิตและอาศัยอยู่คนเดียว ครัวเรือนที่ย้ายที่อยู่ และครัวเรือนที่ไม่ประสงค์ขอรับความช่วยเหลือออกแล้ว คงเหลือครัวเรือนเป้าหมายที่ต้องการความช่วยเหลือ จำนวน 228 ครัวเรือน

ครัวเรือนที่ต้องการความช่วยเหลือส่วนใหญ่ต้องการเครื่องอุปโภคบริโภค ซ่อมแซมที่อยู่อาศัย อาชีพ ผ้าอ้อมสำเร็จรูป และอื่น ๆ เพื่อสนับสนุนการดำเนินงานโครงการฯ จังหวัดสมุทรสงคราม ได้ส่งต่อข้อมูลให้หน่วยงานที่เกี่ยวข้องเพื่อให้ความช่วยเหลือ และใช้ประโยชน์ในการวางแผนการให้ความช่วยเหลือต่อไป

การดำเนินการแก้ไขปัญหาความยากจน เป็นการบูรณาการทุกภาคส่วนของจังหวัดสมุทรสงคราม โดยมีเป้าหมาย คือ **“ประโยชน์สุขของประชาชนชาวจังหวัดสมุทรสงคราม”**

การแก้ปัญหาดำเนินการแล้วในทุกเรื่อง คงเหลือมิติด้านความเป็นอยู่เรื่องการซ่อมแซมที่อยู่อาศัย ซึ่งอยู่ในระหว่างดำเนินการ

ที่มา : สำนักงานพัฒนาชุมชนจังหวัดสมุทรสงคราม, มิถุนายน 2564

### 3) การท่องเที่ยว

#### สถิติการท่องเที่ยวจังหวัดสมุทรสงคราม

รายละเอียด	รายได้จากการท่องเที่ยว ปี 2558 – 2563					
	พ.ศ. 2558	พ.ศ. 2559	พ.ศ. 2560	พ.ศ. 2561	พ.ศ. 2562	พ.ศ. 2563
รวม (ล้านบาท)	1,910.02	2,109.49	2,736.69	3,018.71	3,139.97	1,710
อัตราการขยายตัว(%)	(+24.67)	(+10.44)	(+29.73)	(+10.31)	(+4.02)	(-45)
คนไทย (ล้านบาท)	1,860.16	2,053.19	2,665.03	2,939.46	3,057.12	1,694.2
อัตราการขยายตัว(%)	(+24.74)	(+10.38)	(+29.80)	(+10.30)	(+4.00)	(-44)
คนต่างชาติ (ล้านบาท)	49.86	56.30	71.66	79.25	82.85	16.7
อัตราการขยายตัว(%)	(+22.51)	(+12.92)	(+27.28)	(+10.59)	(+4.54)	(-79)

รายละเอียด	จำนวนผู้เยี่ยมเยือน ปี 2558 – 2563					
	พ.ศ. 2558	พ.ศ. 2559	พ.ศ. 2560	พ.ศ. 2561	พ.ศ. 2562	พ.ศ. 2563
รวม (คน)	1,498,052	1,598,052	1,935,160	2,048,721	2,078,196	1,309,163
อัตราการขยายตัว(%)	(+16.27)	(+6.68)	(+21.09)	(+5.87)	(+1.44)	(-37)
คนไทย (คน)	1,495,601	1,555,876	1,886,356	1,997,484	2,026,771	1,300,410
อัตราการขยายตัว(%)	(+19.14)	(+4.03)	(+21.24)	(+5.89)	(+1.47)	(-35)
คนต่างชาติ (คน)	38,870	42,176	48,804	51,237	51,425	8,753
อัตราการขยายตัว(%)	(+17.40)	(+8.51)	(+15.72)	(+4.99)	(+0.37)	(-83)

#### สถิติการท่องเที่ยวจังหวัดสมุทรสงคราม ปี 2564 ตั้งแต่เดือนมกราคม 2564 – กรกฎาคม 2564)

เดือน	รายได้จากการท่องเที่ยว (ล้านบาท)	จำนวนนักท่องเที่ยว (คน)
มกราคม 2564	89.01	88,446
กุมภาพันธ์ 2564	120.40	116,259
มีนาคม 2564	150.98	141,951
เมษายน 2564	133.31	126,386
พฤษภาคม 2564	18.32	13,850
มิถุนายน 2564	22.36	17,315
กรกฎาคม 2564	7.38	6,501

จากตารางข้างต้น จะเห็นว่า ในปี พ.ศ.2563 จังหวัดสมุทรสงครามมีจำนวนผู้มาเยี่ยมเยือน 1,309,163 คน ในจำนวนนี้แบ่งเป็น คนไทย 1,300,410 คน ชาวต่างชาติ 8,753 คน และมีรายได้จากการท่องเที่ยว 1,710 ล้านบาท รายได้และจำนวนนักท่องเที่ยวลดลงจากปี พ.ศ. 2562 เป็นจำนวนมาก เนื่องจากในช่วงปลายปี พ.ศ.2562 เกิดการแพร่ระบาดของโรคติดเชื้อไวรัสโคโรนา 2019 (COVID-19) ในประเทศจีน และทวีความรุนแรงขึ้นอย่างต่อเนื่องและระบาดไปทั่วโลก ต่อมาได้มีการประกาศสถานการณ์ฉุกเฉินทั่วราชอาณาจักรตามพระราชกำหนดการบริหารราชการในสถานการณ์ฉุกเฉิน (พรก.ฉุกเฉิน) โดยมีผลบังคับใช้วันที่ 26 มีนาคม 2563 ซึ่งครอบคลุมการปิดเมืองในหลายจังหวัดส่งผลกระทบต่อความรุนแรงตั้งแต่เดือนกุมภาพันธ์ 2563 ส่งผลกระทบต่อจำนวนนักท่องเที่ยวที่เดินทางมาท่องเที่ยวในจังหวัดสมุทรสงครามลดลงอย่างต่อเนื่อง รายได้จากการท่องเที่ยวลดลงตามลำดับ โดยในช่วงกลางเดือนมิถุนายน 2563 รัฐบาลได้ยกเลิกเคอร์ฟิวและทยอยผ่อนคลายมาตรการสกัดกั้นการแพร่ระบาดของโรคโควิด - 19 โดยให้ประชาชนสามารถเดินทางข้ามจังหวัดได้ อนุญาตให้กิจกรรม/กิจกรรมในเกือบทุกกลุ่มกลับมาเปิดบริการหรือดำเนินการได้ แต่ต้องปฏิบัติตามแนวทางการควบคุมโรคตามมาตรฐานของกระทรวงสาธารณสุขอย่างเคร่งครัด ตลอดจนความสะอาดด้านการคมนาคม โดยสายการบินเริ่มเปิดให้บริการเส้นทางภายในประเทศ รวมทั้งการรถไฟและการขนส่งสาธารณะได้เปิดให้บริการในเส้นทางส่วนใหญ่

นอกจากนี้ รัฐบาลยังมีมาตรการกระตุ้นตลาดไทยเที่ยวไทยในช่วงเดือนกรกฎาคม - 31 ตุลาคม 2563 ออกมาอย่างต่อเนื่อง ทั้งแพ็คเกจเราเที่ยวด้วยกัน รวมทั้งเพิ่มวันหยุดยาวในเดือนกรกฎาคม 2563 และเดือนกันยายน 2563 ขณะที่ผู้ประกอบการโรงแรมที่พักจัดโปรโมชั่นลดราคาจูงใจนักท่องเที่ยวอย่างเต็มที่ ตลอดจนภาครัฐและหน่วยงานที่เกี่ยวข้องยังจัดกิจกรรมส่งเสริมการท่องเที่ยวอื่น ๆ ที่มีผลต่อการท่องเที่ยวในจังหวัดสมุทรสงคราม ดังนี้

ชื่อกิจกรรม	วันที่จัดกิจกรรม	สถานที่จัดกิจกรรม
กิจกรรมนั่งเรือเอกปลุกป่าชายเลนเพื่อการท่องเที่ยวเชิงอนุรักษ์ครั้งที่ 1	วันที่ 9 กรกฎาคม 2563	ณ ศูนย์อนุรักษ์ป่าชายเลนคลองโคน ตำบลคลองโคน อำเภอมืองสมุทรสงคราม จังหวัดสมุทรสงคราม
กิจกรรมนั่งเรือเอกปลุกป่าชายเลนเพื่อการท่องเที่ยวเชิงอนุรักษ์ครั้งที่ 1	วันที่ 2 สิงหาคม 2563	ณ โรงเรียนธรรมชาติป่าชายเลน ตำบลบางแก้ว อำเภอมืองสมุทรสงคราม
งานประเพณีตักบาตรชนมครกประจำปี 2563	วันที่ 26 สิงหาคม 2563 (วันขึ้น 8 ค่ำ เดือน 10 ของทุกปี)	ณ วัดแก่นจันทร์เจริญ อำเภอบางคนที จังหวัดสมุทรสงคราม
งานเทศกาลส้มโอขาวใหญ่และของดีสมุทรสงคราม	ระหว่างวันที่ 27 - 31 สิงหาคม 2563	ณ บริเวณวัดปากน้ำ ตำบลแควอ้อม อำเภอมืองสมุทรสงคราม

ที่มา : สำนักงานท่องเที่ยวและกีฬาจังหวัดสมุทรสงคราม, มิถุนายน 2564

## ปฏิทินการท่องเที่ยวจังหวัดสมุทรสงคราม

เดือน	กิจกรรม / ประเพณี	สถานที่จัดงาน
มกราคม	เทศกาลส้มโอขาวใหญ่สมุทรสงคราม จำหน่ายส้มโอพันธุ์ขาวใหญ่จากเกษตรกรโดยตรง และจำหน่ายสินค้าชุมชน	บริเวณลานหน้าศาลากลางจังหวัด สมุทรสงคราม และสถานที่ต่างๆ ในจังหวัดสมุทรสงคราม
	เดินนารี มินิฮาล์ฟมาราธอน-วิ่ง ดรณา-	อาสนวิหารแม่พระบังเกิด ตำบล บางนกแขวก อำเภอบางคนที
	ค่ายบางกุ้งมินิมาราธอน	ค่ายบางกุ้ง อำเภอบางคนที
กุมภาพันธ์	งานเฉลิมพระเกียรติพระบาทสมเด็จพระพุทธเลิศหล้านภาลัย	อุทยาน ร.2 อำเภออัมพวา
	Maeklong River Run (งานวิ่งเพื่อการกุศล)	ศาลากลางจังหวัดสมุทรสงคราม
มีนาคม	มหกรรมว่าวไทย และสืบสานว่าวไทย "ศึกเจ้าเวหา" "เล่นว่าวกลางแม่น้ำ"	ณ กลางแม่น้ำแม่กลอง บริเวณวัด ช่องลมวรรณาราม และหน้าวัด ภุมรินทร์กุฎีทอง อำเภออัมพวา
เมษายน	งานเทศกาลลีนจี ในพื้นที่ ได้แก่	ณ วัดอินทาราม
	งานส้มโอดี ลีนจีหวาน	ณ วัดบางสะแก
	งานเทศกาลลีนจี	ตำบลแควอ้อม อำเภออัมพวา
	ถนนสายลีนจี	ณ ค่ายบางกุ้ง
	สี่สัปดาห์รชามหาสงกรานต์	ศาลากลางจังหวัดสมุทรสงคราม
	งานนมัสการและสงฆ์หลวงพ่อบ้านแหลม	ณ วัดเพชรสมุทรวรวิหาร อำเภอเมือง
	งานสงกรานต์อุทยาน ร.2	ณ อุทยาน ร.2 อำเภออัมพวา
งานเมืองไทย ตลาดน้ำอัมพวา เดินวิ่งมินิมาราธอน	ณ บริเวณตลาดน้ำอัมพวา	
พฤษภาคม	สืบสานวัฒนธรรม ไทยทรงดำ (วัดบังปิ่น)	บริเวณวัดบังปิ่น อำเภอเมือง
สิงหาคม	งานส้มโอพันธุ์ขาวใหญ่	บริเวณหน้าศาลากลางจังหวัด สมุทรสงคราม
กันยายน – ตุลาคม	งานประเพณีทำบุญตักบาตรชนมครก น้ำตาลทราย	ณ วัดแก่นจันทร์เจริญ อำเภอบางคนที
	งานนมัสการหลวงพ่อบ้านแหลม	ณ วัดเพชรสมุทรวรวิหาร อำเภอเมือง
พฤศจิกายน	ประเพณีลอยกระทงกาบกล้วยเมืองแม่กลอง	อุทยาน ร.2 จังหวัดสมุทรสงคราม
ธันวาคม	งานเทศกาลกินปลาทุและของดีเมืองแม่กลอง	ณ บริเวณหน้าศาลากลางจังหวัด สมุทรสงคราม
	ปลาทุ เดิน – วิ่ง มินิฮาล์ฟมาราธอน (งานวิ่งเพื่อการกุศล)	ณ บริเวณหน้าศาลากลางจังหวัด สมุทรสงคราม
	อัมพวารื่นเรียงเถลิงศกใหม่	ณ ตลาดน้ำอัมพวา

ที่มา : สำนักงานท่องเที่ยวและกีฬาจังหวัดสมุทรสงคราม, มิถุนายน 2564

\*หมายเหตุ ข้อมูลอาจมีการเปลี่ยนแปลงไปตามสถานการณ์ปัจจุบัน

## แหล่งท่องเที่ยวที่สำคัญของจังหวัด

ลำดับ ที่	รายชื่อ	รายละเอียด	ที่ตั้ง
<b>อำเภอเมืองสมุทรสงคราม</b>			
1	ดอนหอยหลอด	เป็นสถานที่แห่งเดียวในโลกที่มีหอยหลอดชุกชุมที่สุด มีศาลกรมหลวงชุมพรเขตอุดมศักดิ์ที่ชาวสมุทรสงครามเคารพนับถือ	ตำบลบางจะเกร็ง อำเภอเมือง
2	วัดนางตะเคียน	มีเครื่องหีบอ้อยทำด้วยปูนขนาดใหญ่และเก่าแก่หลายอัน เป็นร่องรอยให้เห็นว่าพื้นที่ในจังหวัดสมุทรสงครามเคยปลูกอ้อยมาก่อน มีรูปปั้นยักษ์อยู่หน้าโบสถ์และวิหาร	หมู่ 3 ตำบลลาดใหญ่ อำเภอเมือง
3	วัดเพชรสมุทรวรวิหาร	มีหลวงพ่อบ้านแหลม เป็นพระพุทธรูปที่ชาวจังหวัดสมุทรสงครามเคารพนับถือมากซึ่งเป็นพระพุทธรูปปางยืน อุ่มบาตร ขนาดสูง 167 เซนติเมตร สร้างตามแบบศิลปะกรุงสุโขทัยตอนปลาย	ตำบลแม่กลอง อำเภอเมือง
4	วัดพวงมาลัย	มีเจดีย์สมัยหงสาวดี มีวิหารหลวงพ่อกแก้ว เกจิอาจารย์ มีภาพเขียนฝาผนังและมีศาลาจตุรมุข สถาปัตยกรรมงดงามที่สุดภายใน มีภาพเขียนสีแบบโบราณ ยังอยู่ในสภาพดี	ตำบลแม่กลอง อำเภอเมือง
5	วัดศรัทธาธรรม	หรือที่ชาวบ้านเรียกกันว่า "วัดมอญ" สร้างขึ้นเมื่อปีพุทธศักราช 2341 ด้วยแรงศรัทธาในพุทธศาสนาของชาวมอญประมาณ 12 ครอบครัว ที่หนีสงครามกลางเมืองในพม่าเข้ามาพึ่ง ความร่มเย็นของแผ่นดินไทย เป็นโบสถ์ไม้สัก ฝังมุก ภายในวัดมีขนมของชาวมอญ "กาละแม" ที่เรียกว่า "กาละแมรามัญ" จัดจำหน่าย	ตำบลบางจะเกร็ง อำเภอเมือง
6	วัดบางจะเกร็ง	สันนิษฐานว่าสร้างในสมัยกรุงศรีอยุธยาตอนปลาย วัดนี้มี "หลวงพ่อดิลก" พระพุทธรูปโบราณปางนาคปรกที่สำคัญคือมีอายุเก่าแก่ที่สุดเป็น 1 ใน 3 องค์ ของประเทศไทย	ตำบลบางจะเกร็ง อำเภอเมือง
7	ตลาดร่มหุบ	ตลาดร่มหุบหรืออีกสองชื่อว่าตลาดรถไฟและตลาดแม่กลอง อยู่ติดกับสถานีรถไฟแม่กลอง ตลาดนี้จะคึกคักมากเวลารถไฟมา เพราะว่าพ่อค้า แม่ค้าจะตั้งแผงกันข้างรถไฟ ลูกค้าก็อาศัยทางรถไฟสำหรับจับจ่ายใช้สอย	ตำบลแม่กลอง อำเภอเมือง
8	อนุสรณ์สถานแผ่นดินสยาม อิน - จีน	ตั้งอยู่ที่ ต.ลาดใหญ่ ภายในเป็นลานกว้าง มีอนุสรณ์สถานแผ่นดินอิน-จีน ตั้งอยู่กลางลานด้านหน้ามีสระน้ำขนาดใหญ่	ตำบลลาดใหญ่ อำเภอเมือง
9	ศาลกรมหลวงชุมพรเขตอุดมศักดิ์	ตั้งอยู่ที่บ้านคู่มือ ต.บางจะเกร็ง อ.เมือง ด้วยความที่เป็นจังหวัดมีพื้นที่ติดทะเล มีชาวประมงที่ดำรงชีวิตอยู่กับท้องทะเล จึงเคารพและศรัทธา "เสด็จเตี้ย" หรือ "พลเรือเอกพระบรมวงศ์เธอกรมหลวงชุมพรเขตอุดมศักดิ์" พระบิดาแห่งกองทัพเรือ เป็นอย่างมาก	ตำบลบางจะเกร็ง อำเภอเมือง

ลำดับ ที่	รายชื่อ	รายละเอียด	ที่ตั้ง
10	วัดธรรมมาธาราม	ตั้งอยู่ตำบลนางตะเคียน มีความน่าสนใจได้แก่อุโบสถหลังงาม และพระประธานในอุโบสถปางมารวิชัย	ตำบลนางตะเคียน อำเภอเมือง
11	วัดช่องลม	ตั้งอยู่ตำบลบ้านปรก อำเภอเมืองสมุทรสงคราม ภายในวัดมี ศาลาการเปรียญทรงไทยโบราณ หลวงพ่อบ้านแหลมสูง 7 เมตร และหลวงปู่ทวดโพธิสัตว์โตงคี่ใหญ่ ให้พุทธศาสนิกชนสักการะ	ตำบลบ้านปรก อำเภอเมือง
12	วิสาหกิจชุมชน บ้านริมคลองโฮมส เตย์	ชุมชนท่องเที่ยวที่มีเอกลักษณ์เฉพาะท้องถิ่น ได้แก่ การทำ น้ำตาลมะพร้าว การทำจักสานทางมะพร้าว การทำขนมต้ม ขนมไทยโบราณ การทำไข่เค็มใบเตย เป็นต้น เป็นการนำ ทรัพยากรที่มีอยู่ในท้องถิ่นมาสร้างมูลค่าสร้างรายได้ให้แก่ ชาวบ้าน นอกจากนี้โฮมสเตย์ยังได้รับการรับรองมาตรฐาน จากกรมการท่องเที่ยว อีกด้วย	ตำบลบ้านปรก อำเภอเมือง
13	โรงเรียนธรรมชาติ ป่าชายเลน	เป็นโครงการฟื้นฟูสภาพป่าชายเลนบริเวณชายฝั่งทะเลใน ชุมชนบางแก้วที่เสื่อมโทรม ให้กลับมามีชีวิตและเขียวขจีขึ้น อีกครั้งซึ่งปัจจุบันสภาพป่าชายเลนของชุมชนบางแก้วมี ความอุดมสมบูรณ์กลายเป็นที่อยู่อาศัยของสัตว์น้ำชายเลน หลากหลายชนิด นอกจากนี้ยังเปิดเป็นศูนย์เรียนรู้ระบบ นิเวศป่าชายเลนให้ผู้สนใจเข้ามาศึกษาและร่วมทำกิจกรรม ปลูกป่าชายเลนอีกด้วย	ตำบลบางแก้ว อำเภอเมือง
14	ศูนย์อนุรักษ์ ป่าชายเลน คลองโค่น	เป็นชุมชนที่ได้รับรางวัล Thailand Tourism Awards ประเภทชุมชนดีเด่นด้านการท่องเที่ยว ปี 2550 ซึ่งศูนย์ อนุรักษ์ป่าชายเลนเป็นแหล่งเรียนรู้ ชุมชนธรรมชาติ รวมทั้งวิถี ชีวิตของชาวประมงพื้นบ้าน ร่วมกันทำกิจกรรมปลูกป่าชาย เลน ให้อาหารลิงแสม ชมการตีกระดานเลนเก็บหอยแครง ชมฟาร์มหอยแครง ฟาร์มหอยแมลงภู่ เล่นสกีเลน เป็นต้น	ตำบลคลองโค่น อำเภอเมือง
<b>อำเภออัมพวา</b>			
1	อุทยานพระบรม ราชานุสรณ์ พระบาทสมเด็จพระ พุทธเลิศหล้านภาลัย (อุทยาน ร.2)	จัดสร้างขึ้นเพื่อเป็นอนุสรณ์สถานอันเป็นนิเวศสถานที่พระราช สมภพในพระบาทสมเด็จพระพุทธเลิศหล้านภาลัย ภายใน อุทยานมีอาคารและห้องแสดงศิลปวัฒนธรรมต่างๆ ลานแสดง ละครและโขนกลางแจ้ง บริเวณพื้นที่ปลูกและตกแต่งด้วย พันธุ์ไม้ในวรรณคดี และบริเวณริมน้ำ	ตำบลอัมพวา อำเภออัมพวา
2	ตลาดน้ำอัมพวา	เป็นแหล่งท่องเที่ยวที่ได้รับความนิยมมากในปัจจุบันมีตลาดน้ำ ยามเย็น มีเรือนแพริมน้ำเป็นสถาปัตยกรรมเป็นเอกลักษณ์เรือน แพบางส่วนเป็นของมูลนิธิชัยพัฒนา และมีบริการล่องเรือชม หิ่งห้อย	ตำบลอัมพวา อำเภออัมพวา

ลำดับที่	รายชื่อ	รายละเอียด	ที่ตั้ง
3	ตลาดน้ำท่าคา	เป็นตลาดน้ำเก่าแก่ ยังคงเอกลักษณ์วิถีชีวิตของชาวสมุทรสงครามไว้เป็นอย่างดี สืบเนื่องมาเป็นเวลานาน เป็นสถานที่แลกเปลี่ยนสินค้าชาวสวนกับสินค้าชาวประมง	ตำบลท่าคา อำเภออัมพวา
4	ตลาดน้ำสามอำเภอ	เป็นหนึ่งในตลาดน้ำที่มีชื่อเสียงโด่งดังเนื่องจากมีเรื่องราวทางประวัติศาสตร์ที่น่าสนใจ มีทำเลที่ตั้งซึ่งเกิดจากการสกกันของพื้นที่ 3 อำเภอ คือ อำเภอบางคนที อำเภออัมพวา จังหวัดสมุทรสงคราม และอำเภอวัดเพลง จังหวัดราชบุรี โดยเฉพาะในฝั่งของจังหวัดสมุทรสงครามนั้นยังเป็นพื้นที่คิ่งน้ำที่มีภูมิทัศน์ที่งดงามแห่งหนึ่งของจังหวัดสมุทรสงครามอีกด้วย	วัดแก้วเจริญ ตำบลวัดประดู่ อำเภออัมพวา และ โรงเรียนเด็กตัว ตำบลบ้านปราโมทย์ อำเภอบางคนที
5	เตาตาล	เป็นสถานที่ทำน้ำตาลมะพร้าว ซึ่งเป็นของเอกชน มีหลายแห่ง เช่น เตาตาทวาน เตาทวิ เตาตาลดี เป็นต้น จัดเป็นแหล่งรับนักท่องเที่ยว	ตำบลอัมพวา อำเภออัมพวา
6	วัดอัมพวันเจติยาราม	มีพระบรมราชานุสาวรีย์ มีพระปรางค์รูปบานบน เป็นที่ประดิษฐานพระศรีรังคารของพระองค์ ในพระอุโบสถมีภาพจิตรกรรมฝาผนังเกี่ยวกับพระราชประวัติ ร.2 บทละครนอกที่เป็นพระราชนิพนธ์ บานประดู่ หน้าต่าง บันทึกลิลปะเกี่ยวกับไม้ดัดของไทย เป็นจิตรกรรมภาพเขียนที่ใช้ศิลปะการเขียนภาพในสมัยรัตนโกสินทร์ตอนต้น	ตำบลอัมพวา อำเภออัมพวา
7	วัดบางกะพ้อม	มีวิหารแบบแก่งเงินเป็นที่ประดิษฐานรอยพระพุทธรูปที่รอยตรงกลางเป็นไม้ประดับมุก มีขนาดใหญ่สวยงามมาก มีจิตรกรรมฝาผนังเป็นศิลปะปูนปั้นสวยงาม เล่าเรื่องพระพุทธรูปประวัติและแทรกชีวิตความเป็นอยู่ของเมืองสมุทรสงครามในช่วงรัตนโกสินทร์ตอนต้น มีหลวงพ่อดังเป็นเกจิอาจารย์ชื่อดัง มีแก่งเรือของหลวงพ่อดังทำด้วยไม้สัก	ตำบลอัมพวา อำเภออัมพวา
8	วัดช้างเผือก	มีหอพระไตรปิฎกมีหนังสือตำราไทยจำนวนมาก เป็นสุทธยาสมุนไพรรซึ่งทางวัดได้จัดทำโครงการอบสมุนไพรร เป็นที่นิยมของประชาชนมาก และมีสมุนไพรรนานาชนิดเป็นแหล่งเรียนรู้	หมู่ 5 ตำบลบางช้าง อำเภออัมพวา
9	วัดจุฬามณี	เป็นโบราณสถานสร้างในสมัยพระเจ้าอู่ทอง มีพระอุโบสถทำด้วยหินอ่อน เกี่ยวข้องกับราชินิกุลบางช้าง มีจิตรกรรมฝาผนังงดงามมาก มีหลวงพ่อดัง เป็นเกจิอาจารย์ชื่อดัง	ริม คลอง อัม พ ว า หมู่ 9 ตำบลบางช้าง อำเภออัมพวา
10	วัดเขายี่สาร	วัดในปลายสมัยกรุงศรีอยุธยาอยู่บนเขายี่สาร มีพระพุทธรูปขนาดใหญ่ในพระอุโบสถ มีวิหารรอย พระพุทธรูป มีศาลหลวงปู่ศรีราชา มีพิพิธภัณฑ์พื้นบ้านที่น่าสนใจ	หมู่ 1 ตำบลยี่สาร อำเภออัมพวา

ลำดับ ที่	รายชื่อ	รายละเอียด	ที่ตั้ง
11	วัดกุฎิรินทร์กุฎิทอง	มีกุฎิทอง และพิพิธภัณฑ์เครื่องใช้ของสมเด็จพระ- อมรินทรามาตย์ ครั้งเป็นสามัญชน พระพุทธรูป และ ของโบราณมากมาย	หมู่ 8 ตำบลสวน- หลวง อำเภอมะปัว
12	วัดประดู่	รัชกาลที่ 5 เคยเสด็จประพาสต้นมาประทับที่นี่ มีต้นสะเดา เก่าแก่ที่ผูกเรือประทับเป็นหลักฐานและมีพิพิธภัณฑ์ เครื่องใช้ของ ร.5 และสมเด็จพระกรมหลวงชุมพรเขตอุดมศักดิ์ ถวายไว้เป็นจำนวนมาก และยังเป็นพิพิธภัณฑ์หุ่นดินสอพองซึ่ง เป็นภูมิปัญญาของพระมหาสุรศักดิ์ เจ้าอาวาสองค์ปัจจุบัน จัดทำไว้เป็นจำนวนมาก และยังมีภาพเขียนปริศนาธรรม เก่าแก่	หมู่ 2 ตำบลวัดประดู่ อำเภอมะปัว
13	วัดบางแคใหญ่	มีโบราณสถานและโบราณวัตถุที่น่าสนใจ ได้แก่ พระอุโบสถ หลังใหญ่อายุกว่า 150 ปี ด้านหน้ามีเจดีย์เหลี่ยมย่อมุมสิบ สองศิลปะสมัยกรุงศรีอยุธยา พระประธานในอุโบสถปาง มารวิชัย ปั้นด้วยศิลาแลง มีธรรมเจดีย์ 7 องค์ สร้างเมื่อ พ.ศ. 2415 มีกำแพงแก้วล้อมรอบ และบนฝาประจัน (ฝากั้นห้อง) กุฎิสงฆ์มีภาพจิตรกรรมฝาผนังที่เขียนด้วยสีฝุ่น ผสมกาว เขียนในปลายสมัยรัชกาลที่ 2 เป็นเรื่องราวการทำ สงครามไทย-พม่า ซึ่งน่าจะเป็น ครั้งที่ ร.2 โปรดให้ไปขัดตา ทัพที่ราชบุรีเมื่อปี พ.ศ. 2364 ซึ่งไม่ได้เปิดให้ชมทั่วไปต้อง ขออนุญาต	ตำบลแควอ้อม อำเภอมะปัว
14	บ้านแมวไทย	เกิดจากการรวมตัวของเพื่อนที่นิยมเลี้ยงแมวไทย เพื่อ ส่งเสริมและสนับสนุนการอนุรักษ์แมวไทยให้อยู่คู่กับ ประเทศไทยเป็นสมบัติของชาติตลอดไป และเพื่อเผยแพร่ ความรู้ เรื่องคุณสมบัติและลักษณะที่ถูกต้องของแมว สนับสนุนด้านการค้นคว้าวิจัย เป็นต้น	ตำบลแควอ้อม อำเภอมะปัว
15	วัดอินทาราม	สร้างในสมัยกรุงศรีอยุธยา แต่มาปฏิสังขรณ์ใหม่ในสมัยรัชกาล ที่ 3 มีพระพุทธรูปหลวงพ่โตอายุกว่า 300 ปี พระอุโบสถ สร้างด้วยหินอ่อนทั้งหลังบานหน้าต่างและบานประตูเป็นไม้สัก แกะสลักสุภาพจิตสอนใจ ทำน้ำของวัดเป็นอุทยานปลาตะเพียน นักท่องเที่ยวสามารถให้อาหารปลาได้ โดยส่วนหนึ่งของวัด จัดเป็นศูนย์ฟื้นฟูสภาพจิตใจ ที่ใช้สมุนไพรควบคู่กับการปฏิบัติ ธรรมรักษาผู้ติดยาเสพติด	ตำบลเหมืองใหม่ อำเภอมะปัว
16	วัดปากน้ำ	เป็นวัดเก่าแก่สันนิษฐานว่าสร้างขึ้นในสมัยรัชกาลที่ 5 ภายใน วัดมีโบราณสถานและโบราณวัตถุที่สำคัญมากมายโดยเฉพาะ “พระพุทธรูปไสยาสน์”ที่ประดิษฐานอยู่ในวิหารพระพุทธรูปไสยาสน์	ตำบลแควอ้อม อำเภอมะปัว



ลำดับ ที่	รายชื่อ	รายละเอียด	ที่ตั้ง
17	อัมพวาชัยพัฒนา นุรักษ์	ตั้งอยู่บริเวณตลาดน้ำอัมพวา ดำเนินการโดยมูลนิธิชัยพัฒนา ซึ่งให้ความสำคัญกับ “ภูมิสังคม” และ “เศรษฐกิจพอเพียง” ภายในแบ่ง ร้านค้าชุมชน ร้านชานชาลา ห้องนิทรรศการชุมชน ศูนย์สาธิต การเกษตร และลานวัฒนธรรม	ตำบลอัมพวา อำเภออัมพวา
18	เบญจรงค์	ใครที่หลงใหลในความสวยงามของเครื่องเบญจรงค์ อาทิ ถ้วย จาน ชาม ชุดกาแฟโบราณสมัยอยุธยา และสมัยรัตนโกสินทร์ ตอนต้น ซึ่งเน้นความประณีต ใช้พู่กันในการเติมสีแบบนูนงาน พื้นทึบ รวมถึงคุณภาพของน้ำทอง ที่มีอายุการใช้งานนานกว่า จึงทำให้แต่ละผลงานค่อนข้างใช้เวลามากตามเติมเปี่ยมไปด้วยคุณภาพ	ตำบลอัมพวา อำเภออัมพวา
19	วัดทองคั้ง	ตั้งอยู่ตำบลสวนหลวง อำเภออัมพวา สิ่งสำคัญที่ควรชมและนมัสการ ได้แก่ พระพุทธรูปปางมารวิชัย “หลวงพ่อดโต” พระพุทธรูปปางประทานพร พระพุทธรูปบูชาเป็นพระสัมฤทธิ์ของเก่าโบราณ	ตำบลสวนหลวง อำเภออัมพวา
20	วัดบางแค่น้อย	วัดนี้โดดเด่นด้วยพระอุโบสถที่มีความงดงามเป็นอย่างมาก นอกจากนี้ ยังมี กุฏิทรงไทย อายุ 140 ปี และมณฑปบรรจุพระบรมสารีริกธาตุ ที่น่าสนใจไม่แพ้กัน	ตำบลแควอ้อม อำเภออัมพวา
21	ตลาดร่มบวร	เป็นตลาดไทยโบราณย้อนวันวานกลับไปสู่สมัยรัชกาลที่ 5 โดยเรียกตลาดนี้ว่า “ตลาดร่มบวร” เพื่อน้อมรำลึกในพระมหากรุณาธิคุณอันหาที่สุดมิได้ ของพระบาทสมเด็จพระจุลจอมเกล้าเจ้าอยู่หัว รัชกาลที่ 5 ที่พระองค์ท่านได้เคยเสด็จมาประทับ ณ บริเวณทำน้าหน้าวัดฯ ภายในตลาดมีการขายอาหาร ขนมไทย ผลไม้สด และของดีในชุมชนวัด ประดู่ ชุมชนวัดเพลง พ่อค้าแม่ค้าจะแต่งกายด้วยชุดไทยท้องถิ่นมานั่งจำหน่ายสินค้า ตลาดร่มบวรเปิดวันเสาร์ – วันอาทิตย์ และวันหยุดนักขัตฤกษ์ ตั้งแต่เวลา 9.00 – 16.30 น.	ตำบลวัดประดู่ อำเภออัมพวา
<b>อำเภอบางคนที</b>			
1	วัดเกตการาม (พระอารามหลวง)	เป็นวัดที่สร้างมาในสมัยโบราณ สันนิษฐานจากโบราณวัตถุ ซึ่งดูจากพระประธานองค์ปัจจุบันในอุโบสถ เป็นเนื้อศิลาแดงสมัยก่อนไม่มีอุโบสถพระประธานตั้งอยู่กลางแจ้งมีต้นไม้ปกคลุมซึ่งสันนิษฐานว่าคงจะเป็นวัดร้างสร้างก่อนสมัยกรุงธนบุรี	ตำบลโรงหีบ อำเภอบางคนที
2	อาสนวิหาร แม่พระบังเกิด	เป็นสถานที่ศักดิ์สิทธิ์ของชาวคริสต์ชน ที่อาศัยอยู่บริเวณนี้ สร้างเมื่อปี พ.ศ.2433 เป็นศิลปะแบบโกธิคของฝรั่งเศสประดับตกแต่งได้งดงามโดดเด่นอยู่ริมฝั่งแม่น้ำแม่กลอง	ตำบลบางนกแขวก อำเภอบางคนที

ลำดับ ที่	รายชื่อ	รายละเอียด	ที่ตั้ง
3	ตลาดน้ำบางน้อย	เป็นตลาดน้ำเก่าแก่แห่งหนึ่งได้ฟื้นฟูขึ้นมาใหม่	ตำบลกระดังงา อำเภอบางคนที
4	วัดบางกุ้ง	เป็นสถานที่สำคัญทางประวัติศาสตร์ เป็นวัดกลางค่ายบางกุ้ง ในสมัยพระเจ้าตากสิน ปัจจุบันเป็นโบสถ์ปรกโพธิ์เป็นที่ อัจฉริยะเพราะมีต้นไม้ 4 ชนิด คือ โพธิ์ ไทร ไกร และกร่าง ปกคลุมหุ้มโบสถ์ที่ชำรุดไว้	หมู่ 4 ตำบลบางกุ้ง อำเภอบางคนที
5	วัดโบสถ์	เป็นวัดเก่าแก่ปลายสมัยอยุธยา มีพระพุทธรูปเก่าแก่จำนวนมาก	หมู่ 5 ตำบลบางกุ้ง อำเภอบางคนที
6	วัดเจริญสุขาราม วรวิหาร	มีหลวงพ่อโตที่ศักดิ์สิทธิ์ ซึ่งเป็นพุทธปฏิมากรเป็น พระพุทธรูปปางมารวิชัย สมัยสุโขทัยเป็นปูชนียวัตถุโบราณ แห่งกรมศิลปากร ขนาดหน้าพระเพลากว้าง 1.79 เมตร ส่วนสูงจากพื้นรองรับประทับนั่งถึงยอดพระจุฬามณี 2.09 เมตร หน้าวัดเป็นตลาดนัดและมีอุทยานมัจฉาเป็นแหล่งที่มี ปลาตะเพียนชุกชุมที่สุด	หมู่ 5 ตำบลบางนกแขวก อำเภอบางคนที
7	วัดปราโมทย์	มีพระพุทธรูปหลวงพ่อโตองค์ใหญ่ปางพระศรีอริยเมตไตรย ขนาดหน้าตักกว้าง 4.12 เมตร สูงจากฐานถึงเศียร 4.32 เมตร	หมู่ 2 ตำบลบ้าน ปราโมทย์ อำเภอบางคนที
8	วัดบางน้อย	สันนิษฐานว่าสร้างขึ้นสมัยอยุธยาตอนปลาย นักท่องเที่ยวที่ เข้ามาวัดนี้ต้องการกราบสักการะ “พระนอนองค์ใหญ่” หรือ “พระพุทธไสยาสน์” ที่ประดิษฐานอยู่ในวิหารหน้าวัด	ตำบลจอมปลวก อำเภอบางคนที
9	ตลาดเก่าบางนก แขวก	ตลาดริมน้ำที่เป็นแหล่งการค้าที่คึกคักในอดีตมีเรือนแถวไม้ เก่าแก่อายุกว่า 100 ปี เป็นตลาดริมน้ำที่ยาวที่สุดใน สมุทรสงคราม วิถีของคนบางนกแขวกยังคงเรียบง่ายสงบ นักท่องเที่ยวสามารถมาชมบรรยากาศได้วันเสาร์-อาทิตย์ และวันหยุดนักขัตฤกษ์	ตำบลบางนกแขวก อำเภอบางคนที
10	พญาซอ	ที่แห่งนี้เป็นแหล่งเรียนรู้ภูมิปัญญาท้องถิ่นด้านศิลปะ ลุ่ม แม่น้ำแม่กลองเป็นที่ผลิตซอและยังส่งเสริมการขีดหุ่นกะลา หนังใหญ่เป็นต้น หากสนใจเข้าชมควรติดต่อล่วงหน้าผ่าน มูลนิธิชัยพัฒนา เพื่อความสะดวกของศิลปิน	ตำบลบางพรหม อำเภอบางคนที
11	วัดไทร	สิ่งสำคัญที่ควรชมและนมัสการได้แก่ อุโบสถเก่าแบบ มหาอุทม์ก่อด้วยอิฐโบราณ เจดีย์โบราณ 8 องค์	ตำบลกระดังงา อำเภอบางคนที
12	บ้านสวน มะนาวโห่ลู่ศิริ	บ้านสวนมะนาวโห่ลู่ศิริอยู่บนพื้นที่กว่า 40 ไร่ ทั้งผลิตและ จำหน่ายผลิตภัณฑ์แปรรูปจากผลมะม่วงหาวมะนาวโห่ ให้ เลือกซื้อปิ้งกว่า 30 รายการ ที่บริเวณท่าน้ำบ้านสวน	ตำบลบางนกแขวก อำเภอบางคนที

ลำดับ ที่	รายชื่อ	รายละเอียด	ที่ตั้ง
		สามารถให้อาหารปลาตะเพียนนับหมื่นตัวได้ นอกจากนี้ยังมี สิริสมปองคาเฟ่ ร้านขนม ตั้งอยู่ท่ามกลางบรรยากาศบ้าน สวนดิตริมแม่น้ำ	
13	ศูนย์เรียนรู้ เศรษฐกิจพอเพียง บ้านสารภี	ศูนย์เรียนรู้เศรษฐกิจพอเพียงบ้านสารภี มีการเลี้ยงไก่ซึ่งเข้า สวรรค์ ที่มีหนึ่งเดียวในประเทศ ซึ่งผู้ที่ริเริ่มการเลี้ยงไก่ซึ่งเข้า สวรรค์ คือ นายสุชล สุขเกษม ผู้ก่อตั้งศูนย์เรียนรู้เศรษฐกิจ พอเพียงบ้านสารภี โดยได้น้อมนำแนวคิดเศรษฐกิจพอเพียง ของพระบาทสมเด็จพระปรมินทรมหาภูมิพลอดุลยเดชมา ปรับใช้บนเนื้อที่เพียง 1 ไร่เลี้ยงดูตนเองและครอบครัว อีกทั้ง ทั้งยังสร้างเป็นแหล่งเรียนรู้เศรษฐกิจพอเพียงให้เด็กและ เยาวชนได้มาศึกษาหาความรู้อีกด้วย	ตำบลจอมปลวก อำเภอบางคนที
14	ศูนย์การเรียนรู้ ชุมชนบ้านบาง พลับ	ชุมชนบ้านบางพลับเป็นชุมชนที่มีความเรียบง่าย ชาวบ้าน ส่วนใหญ่ทำสวนผลไม้ ทำการเกษตรแบบไม่ใช้สารเคมี ปัจจุบันชาวบ้านได้รวมกลุ่มกันดำเนินกิจกรรมการท่องเที่ยว ในรูปแบบของการท่องเที่ยวเกษตรเชิงอนุรักษ์ เพื่อเปิด โอกาสให้นักท่องเที่ยวเข้ามาสัมผัสวิถีชีวิตชาวสวน และ ปรัชญาการใช้ชีวิตแบบพอเพียง นักท่องเที่ยวสามารถเข้ามา เรียนรู้การปลูกส้มโอไร้สารพิษ การทำปุ๋ยชีวภาพ ผักผลไม้ แช่อิ่ม ชมและชิมผลไม้สดๆ โดยมีครูสมทรง แสงตะวัน ครู ภูมิปัญญาไทยด้านเกษตรกรรมเป็นผู้นำในการให้ความรู้แก่ ผู้สนใจ และเป็นต้นแบบการดำเนินชีวิตตามปรัชญา เศรษฐกิจพอเพียง	ตำบลบางพระม อำเภอบางคนที

ที่มา : สำนักงานท่องเที่ยวและกีฬาจังหวัดสมุทรสงคราม, มิถุนายน 2564

\*หมายเหตุ ข้อมูลอาจมีการเปลี่ยนแปลงไปตามสถานการณ์ปัจจุบัน

## 4) เกษตรกรรม

## สรุปข้อมูลชนิดพืชที่สำคัญรายอำเภอ

รายการ	ชนิดพืช								
	ข้าว		มะพร้าว			ลิ้นจี่	มะม่วง	ส้มโอ	กล้วยน้ำว้า
	นาปี	นาปรัง	ตาล	ผล	อ่อน				
เมืองฯ (ไร่)	-	-	8,499	13,921	2,251	9	13	204	26
อัมพวา (ไร่)	2,867.5	2,026.5	1,461	17,138	2,438	2,329	-	6,038	388
บางคนที (ไร่)	-	-	1,576	14,613	6,426	2,896	485	5,910	2,253
พื้นที่ปลูกรวม (ไร่)	2,867.5	2,026.5	11,536	45,672	11,115	5,207	498	12,152	2,667
ผลผลิตเฉลี่ย (กก./ไร่)	710	688	10,800	2,250	7,200	1,540	1,000	2,025	1,700
ราคา (บาท/กก.)	8.01	8.53	5.00	5.91	16.23	128.56	19.31	45.24	10.84
สถิติมูลค่าผลผลิต ปี 2563 (ล้านบาท)	11.87	7.75	753.59	417.84	258.70	210.31	0.10	664.60	44.45
สถิติมูลค่าผลผลิต ปี 2562 (ล้านบาท)	7.65	8.98	753.59	417.84	258.70	-	0.10	664.60	47.50
สถิติมูลค่าผลผลิต ปี 2561 (ล้านบาท)	7.65	8.98	827.71	574.17	512.51	289.92	3.10	708.56	45.23
สถิติมูลค่าผลผลิต ปี 2560 (ล้านบาท)	14.1	-	1,395.36	676	504	288.8	8.4	1,007	89
สถิติมูลค่าผลผลิต ปี 2559 (ล้านบาท)	14	-	813.77	981.97	230.97	-	8	947	802

## สรุปข้อมูลทางการเกษตรจังหวัดสมุทรสงครามที่สำคัญ

ปี	พื้นที่		จำนวนครัวเรือน			
	ทั้งหมด (ไร่)	เกษตร (ไร่)	เกษตร	ผู้ปลูก ส้มโอ	ผู้ปลูก ลิ้นจี่	ผู้ปลูก มะพร้าว
ปี 2560	260,442	157,138	15,617	3,252	2,143	10,222
ปี 2561	260,442	140,103	17,976	3,042	2,053	11,004
ปี 2562	260,442	106,532	17,578	3,043	1,903	10,594
ปี 2563	260,442	137,625	18,787	3,120	1,955	11,075

➤ **การกำหนดแนวทางการปรับตัวของเกษตรกรจากการเปลี่ยนแปลงของสภาพภูมิอากาศ**

เนื่องจากสภาพภูมิอากาศมีการเปลี่ยนแปลงไป โดยในช่วงฤดูหนาว อุณหภูมิจะไม่ต่ำมากเช่นในอดีต ส่งผลอย่างมากต่อลิ้นจี่พันธุ์ค่อมลำเจียกของจังหวัดสมุทรสงคราม ทำให้มีผลผลิตน้อยและไม่มีผลผลิตเลยในบางปี เนื่องจากลิ้นจี่เป็นผลไม้ที่ชอบอากาศเย็น อุณหภูมิต้องต่ำกว่า 20 องศาเซลเซียส ติดต่อกันอย่างน้อย 10 วัน จะกระตุ้นให้ออกดอก แต่เมื่อเจอสภาพอากาศที่ไม่เหมาะสมจึงทำให้ไม่ติดดอกออกผล การออกดอกของลิ้นจี่พันธุ์ค่อมลำเจียกต้องอาศัยปัจจัยทางสภาพแวดล้อมเป็นหลัก ดังนั้น เกษตรกรผู้ปลูกลิ้นจี่จึงต้องปรับตัวโดยการปลูกพืชชนิดอื่นแซมในสวนลิ้นจี่เพื่อก่อให้เกิดรายได้เสริมอีกทางหนึ่ง ในส่วนของเกษตรกรผู้ปลูกส้มโอและมะพร้าว จะได้รับผลกระทบจากปริมาณน้ำฝนที่ลดน้อยลงในบางปี ประกอบกับน้ำทะเลหนุนสูง ส่งผลให้น้ำเค็มรุกพื้นที่ในบริเวณกว้างขึ้น เกษตรกรจึงต้องมีการปรับตัวโดยพัฒนาระบบการให้น้ำ มีการกักเก็บน้ำจัดไว้ภายในร่องสวน ป้องกันน้ำเค็มเข้าถึงพื้นที่สวน และมีการปลูกพืชแซมเพื่อเสริมรายได้ในช่วงที่ไม่มีผลผลิตจากพืชหลัก

➤ **แนวทางการควบคุมการระบาดของแมลงศัตรูพืชในจังหวัด มีดังนี้**

**1) การสร้างการรับรู้ และการมีส่วนร่วม**

- 1.1) ประชาสัมพันธ์เตือนการระบาดของศัตรูพืชในพื้นที่โดยวิธีการจัดทำข่าวเตือนการระบาดของศัตรูพืช แผ่นพับ ป้ายประชาสัมพันธ์ จัดนิทรรศการ ผ่านช่องทางเสียงตามสาย line Facebook website อย่างต่อเนื่อง
- 1.2) รมรณรงค์สร้างความเข้าใจในการจัดการศัตรูพืชแก่ผู้มีส่วนเกี่ยวข้อง ผ่านช่องทางการประชุม โดยเน้นกระบวนการมีส่วนร่วม บูรณาการระหว่างภาครัฐ ท้องถิ่นและเกษตรกรอย่างต่อเนื่อง
- 1.3) อบรม ถ่ายทอดความรู้ การวินิจฉัยศัตรูพืช การสำรวจข้อมูล ลักษณะการทำลาย วิธีการป้องกัน กำจัดศัตรูพืชแบบผสมผสาน การประเมินการระบาดให้แก่เกษตรกร
- 1.4) จัดตั้งศูนย์จัดการศัตรูพืชชุมชน ดำเนินงานเกี่ยวกับการจัดการศัตรูพืช เพื่อให้เกษตรกรชุมชน มีความรู้ และสามารถจัดการศัตรูพืชที่ระบาดในชุมชนได้ด้วยตนเอง

**2) เฝ้าระวังและสำรวจศัตรูพืช**

- 2.1) ส่งเสริมให้เกษตรกรสำรวจแปลง เพื่อติดตามสถานการณ์ระบาดของศัตรูพืช
- 2.2) จัดทำแปลงติดตามสถานการณ์ศัตรูพืช และข้อมูลการระบาดของศัตรูพืชแต่ละชนิด ในระดับตำบล และจังหวัด โดยรายงานข้อมูลทุกสัปดาห์ ผ่านระบบ <https://forecast-ppsf.doae.go.th>

**3) การจัดการศัตรูพืชโดยวิธีผสมผสาน**

- 3.1) วิธีกล (mechanical method) ทำลายหรือป้องกันศัตรูพืช โดยการเก็บ จับ ดักจับ เฆาหรือทำลายศัตรูพืช ด้วยแรงคนและเครื่องมือกล
- 3.2) วิธีการทางฟิสิกส์ (physical method) เป็นการใช้คลื่นความร้อน คลื่นเสียง อุณหภูมิรังสี หรือไฟฟ้า ในการขับไล่ หรือป้องกันศัตรูพืชจำพวกแมลง หนู นก ตั๊กแตน ค้างคาว

3.3) วิธีการเขตกรรม (cultural method) ทำสวนให้สะอาด ไล่เตียน ปลอดภัยจากแหล่งเพาะพันธุ์ศัตรูพืช สร้างสภาพแวดล้อมให้ไม่เหมาะสมต่อการดำรงชีวิตของศัตรูพืช ตลอดจนการบำรุงต้นพืชปลูกให้แข็งแรง ทนทานต่อการทำลาย หรือแก่งแย่งของศัตรูพืช เช่น การใส่ปุ๋ย การตัดแต่ง

3.4) วิธีการทางชีววิธี (biological method) เป็นวิธีการใช้ศัตรูธรรมชาติให้ควบคุมศัตรูพืช โดยอาศัยหลักการสมดุลธรรมชาติ เช่น มวนพิฆาต มวนเพชฌฆาต แมลงหางหนีบ

3.5) การใช้สารธรรมชาติ (Natural substance) การควบคุมศัตรูพืชโดยการใช้สารธรรมชาติ คือ การนำสารที่สกัดได้จากวัสดุธรรมชาติที่มีฤทธิ์ในการควบคุมศัตรูพืชมาใช้ในการป้องกันกำจัด เช่น เมล็ดสะเดา

3.6) วิธีทางกฎหมาย (legal control) เป็นวิธีการทางกฎหมายโดยการห้าม และระบุมโทษสำหรับผู้ฝ่าฝืน เช่น กฎหมายกักกันพืช และพระราชบัญญัติกักกันพืช ทั้งนี้การนำเข้าพืชหรือวัสดุการเกษตรบางชนิด จากต่างประเทศจะต้องปฏิบัติตามกฎหมายและพระราชบัญญัตินี้ โดยการผ่านด่านกักกันพืช เพื่อตรวจสอบโดยเจ้าหน้าที่ให้แน่ใจว่าไม่มีศัตรูพืชติดเข้ามาด้วย

➤ การพัฒนาเทคโนโลยีการเก็บเกี่ยวผลผลิตเกษตรเพื่อให้สอดคล้องกับแนวโน้มเกษตรกรผู้สูงอายุ

ภาคการผลิตทางการเกษตรของจังหวัดสมุทรสงครามในปัจจุบันยังใช้แรงงานของเกษตรกรดำเนินการเป็นส่วนใหญ่ เช่น

- มะพร้าว เก็บเกี่ยวโดยใช้แรงงานคน
- ส้มโอ เก็บเกี่ยวโดยใช้แรงงานคน
- ลิ้นจี่ เก็บเกี่ยวโดยใช้แรงงานคนปีนต้นขึ้นไปหักกิ่ง
- ข้าว เก็บเกี่ยวโดยใช้เครื่องจักร

ที่ผ่านมาได้มีการพัฒนาเทคโนโลยีการเก็บเกี่ยวผลผลิตเกษตร และนำมาใช้เพื่อตอบสนองแรงงานที่สูงอายุ ได้แก่

1. ส่งเสริมการใช้เทคโนโลยีการตัดแต่งทรงพุ่มของต้นลิ้นจี่ให้เตี้ยลง ทำให้สะดวกและง่ายต่อการเก็บเกี่ยว

2. ส่งเสริมการปรับเปลี่ยนพันธุ์มะพร้าวเป็นพันธุ์ต้นเตี้ยทดแทนมะพร้าวต้นสูง

3. ส่งเสริมการใช้เครื่องจักรกลทางการเกษตร เช่น เครื่องเกี่ยวนวดข้าว เครื่องปักดำ

อนึ่งพื้นที่ของจังหวัดสมุทรสงคราม มีระบบการปลูกพืชแบบยกร่อง (ร่องสวน) จึงมีข้อจำกัดในการใช้เครื่องจักรกลการเกษตรขนาดใหญ่ในการเก็บเกี่ยวผลผลิต ดังนั้น ในอนาคตคงต้องมีการประดิษฐ์เครื่องมือเครื่องจักรที่เหมาะสม สะดวก และง่ายต่อการใช้งาน เพื่อนำมาใช้ในการเก็บเกี่ยวผลผลิตของเกษตรกรที่มีแนวโน้มจะเป็นผู้สูงอายุเพิ่มขึ้นต่อไป

## สรุปข้อมูลวิสาหกิจชุมชนที่ได้รับอนุมัติการจดทะเบียน

รายการ	จำนวน (แห่ง)			
	อำเภอเมือง สมุทรสงคราม	อำเภอ บางคนที	อำเภอ อัมพวา	รวม
ปี 2561	56	43	45	144
ปี 2562	64	46	51	161
ปี 2563	67	52	54	173
ปี 2564	73	56	71	200

## สรุปข้อมูลกลุ่มสถาบันเกษตรกรจังหวัดสมุทรสงคราม

ปี	กลุ่มสถาบันเกษตรกรจังหวัดสมุทรสงคราม				
	แม่บ้านเกษตรกร (กลุ่ม)	ส่งเสริมอาชีพ (กลุ่ม)	ยุวเกษตรกร (กลุ่ม)	วิสาหกิจชุมชน (กลุ่ม)	อาสาสมัครเกษตร (กลุ่ม)
2560	39	19	40	183	309
2561	39	19	40	183	309
2562	39	19	40	183	309
2563	29	19	40	173	309

ที่มา : สำนักงานเกษตรจังหวัดสมุทรสงคราม, มิถุนายน 2564

## สรุปข้อมูลสถาบันเกษตรกร

ประเภท	จำนวน สหกรณ์	ผ่านเกณฑ์ มาตรฐาน	ไม่ผ่าน เกณฑ์ มาตรฐาน	ไม่นำมาจัด มาตรฐาน	ยังไม่ได้ ประเมิน มาตรฐาน	จำนวน สมาชิก (คน)
สหกรณ์ออมทรัพย์	6	4	-	-	2	6,115
สหกรณ์เครดิตยูเนียน	2	1	-	-	1	17,514
สหกรณ์ประมง	3	1	-	-	2	505
สหกรณ์การเกษตร	7	1	2	1	3	7,203
สหกรณ์บริการ	6	3	1	-	2	360
<b>รวม</b>	<b>24</b>	<b>10</b>	<b>3</b>	<b>1</b>	<b>10</b>	<b>31,697</b>

ที่มา : สำนักงานสหกรณ์จังหวัดสมุทรสงคราม, มิถุนายน 2564

หมายเหตุ : เนื่องจากสถานการณ์แพร่ระบาดของโรคติดเชื้อไวรัสโคโรนา (COVID-19) ส่งผลให้บางสหกรณ์ยังไม่สามารถจัดประชุมใหญ่สามัญประจำปีได้ จึงยังไม่มีผลการประเมินมาตรฐานประจำปี

## สรุปข้อมูลสถาบันเกษตรกร (เพิ่มเติม)

ประเภท	จำนวน สหกรณ์	ผ่านเกณฑ์ มาตรฐาน	ไม่ผ่าน เกณฑ์ มาตรฐาน	ไม่นำมาจัด มาตรฐาน	ยังไม่ได้ ประเมิน มาตรฐาน	จำนวน สมาชิก (คน)
กลุ่มเกษตรกร	2	1	-	-	1	187
<b>รวม</b>	<b>2</b>	<b>2</b>	<b>-</b>	<b>-</b>	<b>1</b>	<b>187</b>

ที่มา : สำนักงานสหกรณ์จังหวัดสมุทรสงคราม , มิถุนายน 2564

หมายเหตุ : เนื่องจากสถานการณ์แพร่ระบาดของโรคติดเชื้อโคโรนา (COVID-19) ส่งผลให้บางกลุ่มเกษตรกรฯ ยังไม่สามารถจัดประชุมใหญ่สามัญประจำปีได้ จึงยังไม่มีผลการประเมินมาตรฐานประจำปี

## ข้อมูลด้านปศุสัตว์ที่สำคัญของจังหวัดสมุทรสงคราม

ปี	จำนวน เกษตรกร ทั้งหมด	โคเนื้อ (ตัว)	สุกร (ตัว)	เป็ดไข่ (ตัว)	เป็ดเนื้อ (ตัว)	เป็ดเทศ (ตัว)	ไก่ไข่ (ตัว)	ไก่เนื้อ (ตัว)	ไก่พื้นเมือง (ตัว)	ห่าน (ตัว)
2560	2,499	849	3,635	3,075	174	383	67,972	150	29,511	75
2561	2,768	966	1,664	3,745	253	536	40,523	60	40,523	21
2562	2,794	1,070	2,536	3,702	230	592	33,444	26	43,370	69
2563	2,745	974	2,845	4,265	232	652	39,084	26	47,764	71
2564	2,553	1,069	1,911	4,637	238	686	38,467	145	46,015	26

## การส่งออก - นำเข้าปศุสัตว์ในจังหวัด

ชนิดสินค้า	สินค้าที่ส่งออก		สินค้านำเข้า	
	ปริมาณที่ ส่งออก (ตัน)	มูลค่าที่ออก (ตัน)	ปริมาณสินค้า ที่นำเข้า (ตัน)	มูลค่าที่นำเข้า (บาท)
ไก่	-	-	4,785	167,475
เป็ด	-	-	5,420	325,200
สุกร	-	-	3,010	222,740
โค	-	-	69	6,762
<b>รวม</b>	<b>-</b>	<b>-</b>	<b>13,284</b>	<b>722,177</b>



## การใช้พื้นที่ทางการปศุสัตว์

อำเภอ	พื้นที่ที่เลี้ยงสัตว์ (ไร่)			
	2561	2562	2563	2564
เมืองสมุทรสงคราม	159	151	146	143
บางคนที	114	108	105	105
อัมพวา	272	258	250	245
รวม	545	517	501	493

ที่มา : สำนักงานปศุสัตว์จังหวัดสมุทรสงคราม ,มิถุนายน 2564

## ข้อมูลด้านประมงที่สำคัญของจังหวัดสมุทรสงคราม

ประเภท	ปี	จำนวน เกษตรกร (ราย)	พื้นที่ (ไร่)	ปริมาณผลผลิต (กก.)	มูลค่า (บาท)
ประมงน้ำจืด	2558	365	5,923.937	1,360,624	69,931,954
	2559	365	5,923.937	2,040,936	69,931,954
	2560	383	5,950.43	2,554,592	189,573,420
	2561	243	4,313.2	1,449,370	101,424,000
	2562	249	4,157.31	1,465,876	106,292,040
	2563	347	4909.03	2613966	99,276,940
ประมงน้ำกร่อย	2558	1,716	41,440.911	66,081,190	501,765,766
	2559	1,716	41,440.911	44,054,127	418,138,138
	2560	1,973	53,533.03	7,348,641	941,638,630
	2561	1,372	41639.07	10,963,360	1,210,412,500
	2562	1,391	37,556.89	11,642,357	1,414,628,900
	2563	1377	38330.83	11,723,586.71	988,365,141
ประมงน้ำธรรมชาติ	2558	206	-	829,991.098	35,689,617
	2559	206	-	553,327.398	29,741,347
	2560	228	-	38,646.3	13,139,742
	2561	200	-	26,265	9,477,230
	2562	174	-	38,210	12,730,945
	2563	200	-	40,586	13,716,405

## การใช้พื้นที่ทางการประมง

อำเภอ	พันธุ์สัตว์น้ำ	ปี พ.ศ.	พื้นที่เพาะเลี้ยงน้ำกร่อย		พื้นที่เพาะเลี้ยงสัตว์น้ำ	
			จำนวนบ่อ	การใช้พื้นที่ (ไร่)	จำนวนบ่อ	การใช้พื้นที่ (ไร่)
เมืองสมุทรสงคราม	ปลานิล,ปลาดุก	2561	-	-	81	251.357
		2562	-	-	16	20.18
		2563			24	44.6
	กุ้งทะเล	2561	515	11,459.65	-	-
		2562	329	4,962.2	-	-
		2563	256	2,652.10	-	-
อัมพวา	ปลานิล,ปลาดุก,ปลาสลิด	2561	-		351	5,633.08
		2562	-		257	4,049.9
		2563			299	4,816.95
	กุ้งทะเล	2561	251	12,653.55	-	-
		2562	513	15,462.32	-	-
		2563	362	10,413.82	-	-
บางคนที	ปลานิล,ปลาทับทิม	2561	-	-	8	4.25
		2562	-	-	8	4.25
		2563			6	14.25
รวม		2561	766	24,113.2	440	5,888.687
		2562	842	20,424.62	281	4,074.33
		2563	618	13,065.92	329	4,875.8

## การเพาะเลี้ยงสัตว์น้ำในจังหวัดสมุทรสงคราม แยกตามชนิดสัตว์น้ำ

ลำดับที่	ชนิดสัตว์น้ำ	ผลผลิตทั้งจังหวัด								
		ผู้ประกอบการอาชีพ (ราย)			พื้นที่ (ไร่)			ผลผลิต(กก.)		
		ปี 2561	ปี 2562	ปี 2563	ปี 2561	ปี 2562	ปี 2563	ปี 2561	ปี 2562	ปี 2563
1	กุ้งพัฒนา	216	155	81	7,110.20	4,512.7	2598.35	2,030,730	2,530,747	2,656,601
2	กุ้งกึ่งพัฒนา	215	292	189	10,546.50	12,589.42	8338.17	817,260	581,830	263,327
3	หอยแมลงภูใน ที่อนุญาต	479	428	410	4,206.05	3,672.384	3,591.78	3,563,000	3,317,000	3,250,000

ลำดับ ที่	ชนิด สัตว์น้ำ	ผลผลิตทั้งจังหวัด								
		ผู้ประกอบการอาชีพ (ราย)			พื้นที่ (ไร่)			ผลผลิต(กก.)		
		ปี 2561	ปี 2562	ปี 2563	ปี 2561	ปี 2562	ปี 2563	ปี 2561	ปี 2562	ปี 2563
4	หอยแครง ในท่อนูญาติ	53	53	63	752.01	1,203,208	947.775	687,360	480.50	480,500
5	หอยแครง ในบ่อกุ้ง	237	263	273	8,465.55	10,400.95	11,268.95	2,578,600	3,070,219.5	2,665,600
6	ปลากะพงขาว (ในกระชัง)	19	19	28	1.91	1.91	4.46	170,000	170,000	351,000
7	ปลากะพงขาว (ในบ่อดิน)	118	104	176	3,653	1267.1	3,781.65	1,073,300	1,955,750	2,054,300
8	ปลาสด	172	179	-	3,222.95	3,302.90	-	978,020	1,187,570	-
9	ปลาหีบหิม	5	5	2	2.78	2.78	21.5	225,250	225,250	183,000
10	ปลานิล	43	57	119	817	791.68	1401.1	246,100	277,390	392,040

ที่มา : สำนักงานประมงจังหวัดสมุทรสงคราม, มิถุนายน 2564

### การเกษตรแบบแปลงใหญ่

จังหวัดสมุทรสงคราม มีกลุ่มแปลงใหญ่ทั้งหมด 20 แปลง รวมเกษตรกรทั้งหมด 801 ราย  
รวมพื้นที่ทั้งหมด 5,577 ไร่ รายละเอียดดังนี้

พ.ศ.	จำนวน (แปลง)	ประเภท	ลำดับ	รายละเอียด	
2559	3	แปลงใหญ่ ส้มโอ	1	พื้นที่	ตำบลบางสะแก อำเภอบางคนที
				สมาชิก (ราย)	73
				จำนวน (ไร่)	308
			2	พื้นที่	ตำบลบางนางลี่ อำเภอัมพวา
				สมาชิก (ราย)	88
				จำนวน (ไร่)	265
		แปลงใหญ่ มะพร้าว	3	พื้นที่	ตำบลเหมืองใหม่ อำเภอัมพวา
				สมาชิก (ราย)	49
				จำนวน (ไร่)	288
2560	3	แปลงใหญ่ ส้มโอ	1	พื้นที่	ตำบลโรงหีบ อำเภอบางคนที
				สมาชิก (ราย)	34

พ.ศ.	จำนวน (แปลง)	ประเภท	ลำดับ	รายละเอียด	
				จำนวน (ไร่)	409
		แปลงใหญ่ มะพร้าว	2	พื้นที่	ตำบลบ้านปรก อำเภอเมืองสมุทรสงคราม
				สมาชิก (ราย)	49
				จำนวน (ไร่)	216
		แปลงใหญ่ ลิ้นจี่	3	พื้นที่	ตำบลแควอ้อม อำเภออัมพวา
				สมาชิก (ราย)	30
				จำนวน (ไร่)	153
2561	3	แปลงใหญ่ มะพร้าว	1	พื้นที่	ตำบลบางคนที่ อำเภอบางคนที่
				สมาชิก (ราย)	43
				จำนวน (ไร่)	250
		แปลงใหญ่ ชันโรง	2	พื้นที่	ตำบลเหมืองใหม่ อำเภออัมพวา
				สมาชิก (ราย)	39
				จำนวน (ไร่)	195
		แปลงใหญ่ โคเนื้อ	3	พื้นที่	ตำบลวัดประดู่-ตำบลแพรกหนามแดง อำเภออัมพวา
				สมาชิก (ราย)	30
				จำนวน (ไร่)	867
2562	1	แปลงใหญ่ มะพร้าว	1	พื้นที่	ตำบลบ้านปราโมทย์ อำเภอบางคนที่
				สมาชิก (ราย)	33
				จำนวน (ไร่)	480
2563		ส้มโอ	1	พื้นที่	
				สมาชิก (ราย)	66
				จำนวน (ไร่)	151
		มะพร้าว น้ำหอม	2	พื้นที่	
				สมาชิก (ราย)	35
		มะพร้าวแก่	3	จำนวน (ไร่)	205
				พื้นที่	
				สมาชิก (ราย)	187
				จำนวน (ไร่)	1,213

### การพัฒนาเกษตรกรเป็นผู้จัดการแปลง

1. แปลงใหญ่ปี 2559 ดำเนินการถ่ายโอนภารกิจผู้จัดการแปลง จากเกษตรอำเภอบึงเกษตรกร จำนวน -3 แปลง และดำเนินการอบรมพัฒนาเกษตรกรเป็นผู้จัดการแปลง โดยกรมส่งเสริมการเกษตร เรียบร้อยแล้ว
2. แปลงใหญ่ ปี 2560 - 2561 ดำเนินการถ่ายโอนภารกิจผู้จัดการแปลง จากเกษตรอำเภอบึงเกษตรกร จำนวน 6 แปลง และอยู่ระหว่างดำเนินการอบรมพัฒนาเกษตรกรเป็นผู้จัดการแปลง โดยกรมส่งเสริมการเกษตร และสำนักส่งเสริมและพัฒนาการเกษตรที่ 2 จังหวัดราชบุรี

### การบริหารจัดการพื้นที่เกษตรกรรม (Zoning) จังหวัดสมุทรสงคราม

พื้นที่เกษตรกรรม ตามประกาศกระทรวงเกษตรและสหกรณ์ 4 ชนิด มีดังนี้

1. **ข้าว** มีพื้นที่เขตเหมาะสมตามประกาศกระทรวงเกษตรและสหกรณ์ จำนวน 2 ตำบล โดยมีพื้นที่ทำเกษตรกรรมอยู่ในเขตเหมาะสม 3,958.75 ไร่ และอยู่ในเขตไม่เหมาะสม 30 ไร่ (ตำบลบางแค) ซึ่งเกษตรกร 1 ราย ที่ปลูกข้าวในเขตไม่เหมาะสมไม่ต้องการปรับเปลี่ยนการผลิต
2. **มะพร้าว** มีพื้นที่เขตเหมาะสมตามประกาศกระทรวงเกษตรและสหกรณ์ จำนวน 34 ตำบล โดยมีพื้นที่ทำเกษตรกรรมอยู่ในเขตเหมาะสม 50,540 ไร่ และอยู่ในเขตไม่เหมาะสม 530 ไร่ (อยู่ในตำบลสวนหลวง 420 ไร่ และตำบลบางจะเกร็ง 110 ไร่ เกษตรกร จำนวน 3 ราย) ซึ่งเกษตรกรที่ปลูกมะพร้าวในเขตไม่เหมาะสมในตำบลบางจะเกร็ง ไม่ต้องการปรับเปลี่ยนการผลิต สำหรับพื้นที่ตำบลสวนหลวง สถานีพัฒนาที่ดินสมุทรสงคราม ได้ตรวจสอบกลุ่มชุดดินแล้ว เห็นว่าพื้นที่ตำบลสวนหลวงเป็นพื้นที่ที่มีความเหมาะสมสำหรับปลูกมะพร้าว จึงเสนอให้กระทรวงเกษตรและสหกรณ์ประกาศเป็นเขตเหมาะสมสำหรับการปลูกมะพร้าวต่อไป
3. **สัตว์น้ำจืด** มีพื้นที่เขตเหมาะสมตามประกาศกระทรวงเกษตรและสหกรณ์ จำนวน 36 ตำบล โดยมีพื้นที่ทำเกษตรกรรมอยู่ในเขตเหมาะสมทั้งหมด 6,203.40 ไร่
4. **กุ้งทะเล** มีพื้นที่เขตเหมาะสมตามประกาศกระทรวงเกษตรและสหกรณ์ จำนวน 12 ตำบล โดยมีพื้นที่ทำเกษตรกรรมอยู่ในเขตเหมาะสมทั้งหมด 20,885.30 ไร่

### การใช้ประโยชน์ที่ดินด้านเกษตรกรรมจังหวัดสมุทรสงคราม

จังหวัดสมุทรสงคราม มอบหมายให้สถานีพัฒนาที่ดินสมุทรสงคราม ร่วมกับ สำนักงานเกษตรและสหกรณ์จังหวัดสมุทรสงคราม สำนักงานเกษตรจังหวัดสมุทรสงคราม และศูนย์วิจัยและพัฒนาการเกษตรราชบุรี จัดทำข้อมูลการปลูกพืช เลี้ยงสัตว์และทำการประมง ที่เหมาะสมกับการใช้ประโยชน์ที่ดินของจังหวัดสมุทรสงคราม ซึ่งอยู่นอกเหนือจากการโซนนิ่งของกระทรวงเกษตรและสหกรณ์

อำเภอ	ชนิดพืช พื้นที่เหมาะสม (S1 ,S2)	พื้นที่ไม่เหมาะสม (S3 , N)	การปรับเปลี่ยน
เมือง	มะพร้าว กล้วย เพาะเลี้ยงสัตว์น้ำ จืด เพาะเลี้ยงกุ้งทะเล	ส้มโอ ลิ้นจี่	เลี้ยงหมู เลี้ยงไก่ไข่
อัมพวา	ข้าว ส้มโอ มะพร้าว กล้วย พืชผัก เพาะเลี้ยงสัตว์น้ำจืด	เพาะเลี้ยงกุ้งทะเล	เลี้ยงหมู เลี้ยงไก่ไข่
บางคนที	ส้มโอ ลิ้นจี่ กล้วย มะม่วง มะนาว เพาะเลี้ยงสัตว์น้ำจืด	เพาะเลี้ยงกุ้งทะเล	เลี้ยงหมู เลี้ยงไก่ไข่

ที่มา: สำนักงานเกษตรและสหกรณ์จังหวัดสมุทรสงคราม, มิถุนายน 2564

### การตรวจสอบพื้นที่เกษตรกรรมตามประกาศกระทรวงเกษตรและสหกรณ์ (Zoning)

ชนิด สินค้า ตาม ประกาศ	พื้นที่เขตเหมาะสมตามประกาศ กระทรวง		การตรวจสอบพื้นที่เกษตรกรรมของจังหวัด			หน่วยงาน ตรวจสอบ	หมายเหตุ
	อำเภอ	ตำบล	พื้นที่ทำ เกษตรกรรม ในเขต เหมาะสม (ไร่)	พื้นที่ทำ เกษตรกรรม ในเขตไม่ เหมาะสม (ไร่)	รวม (ไร่)		
ข้าว	อัมพวา	แพรกหนามแดง, วัดประดู่	3,958.75	30 (ต.บางแค)	3,988.75	พัฒนาที่ดิน, เกษตร จังหวัด, เกษตรและ สหกรณ์	
มะพร้าว (ผลแก่)	เมือง	คลองจีน คลองโคน ท้ายหาด นางตะเคียน บางแก้ว บางขันแตก บ้านปรก แม่กลอง ลาดใหญ่ แหลมใหญ่	16,634	110 (ต.บางจะ เกร็ง)	16,744	พัฒนาที่ดิน, เกษตร จังหวัด, เกษตรและ สหกรณ์	
มะพร้าว (ผลแก่) (ต่อ)	อัมพวา	แควอ้อม ท่าคา บางแค บางช้าง	17,773	420 (ต.สวนหลวง)	18,193	พัฒนาที่ดิน, เกษตร จังหวัด, เกษตรและ	เสนอ ขอแก้ไข ตำบล สวนหลวง

## การตรวจสอบพื้นที่เกษตรกรรมตามประกาศกระทรวงเกษตรและสหกรณ์ (Zoning)

ชนิด สินค้า ตาม ประกาศ	พื้นที่เขตเหมาะสมตามประกาศ กระทรวง		การตรวจสอบพื้นที่เกษตรกรรมของจังหวัด			หน่วยงาน ตรวจสอบ	หมายเหตุ
	อำเภอ	ตำบล	พื้นที่ทำ เกษตรกรรม ในเขต เหมาะสม (ไร่)	พื้นที่ทำ เกษตรกรรม ในเขตไม่ เหมาะสม (ไร่)	รวม (ไร่)		
		บางนางลี่ ปลายโพงพาง แพรกหนามแดง ยี่สาร วัดประดู่ เหมืองใหม่ อัมพวา				สหกรณ์	เป็นพื้นที่ เหมาะสม
	บางคนที	กระดังงา จอมปลวก ดอนมะโนรา บางกระบือ บางกุ้ง บางคนที บางนกแขวก บางพรหม บางยี่รงค์ บางสะแก บ้านปราโมทย์ ยายแพง โรงหีบ	16,133		16,133	พัฒนาที่ดิน, เกษตร จังหวัด, เกษตรและ สหกรณ์	
		รวม	50,540	530	51,070		
สัตว์ น้ำจืด	เมือง	คลองเขิน คลองโคน ท้ายหาด บางแก้ว นางตะเคียน บางขันแตก บางจะเกร็ง บ้านปรก แม่กลอง ลาดใหญ่ แหลมใหญ่	8.60		8.60	ประมงจังหวัด	

## การตรวจสอบพื้นที่เกษตรกรรมตามประกาศกระทรวงเกษตรและสหกรณ์ (Zoning)

ชนิด สินค้า ตาม ประกาศ	พื้นที่เขตเหมาะสมตามประกาศ กระทรวง		การตรวจสอบพื้นที่เกษตรกรรมของจังหวัด			หน่วยงาน ตรวจสอบ	หมายเหตุ
	อำเภอ	ตำบล	พื้นที่ทำ เกษตรกรรม ในเขต เหมาะสม (ไร่)	พื้นที่ทำ เกษตรกรรม ในเขตไม่ เหมาะสม (ไร่)	รวม (ไร่)		
สัตว์ น้ำจืด (ต่อ)	อัมพวา	แควอ้อม ท่าคา บางแค บางช้าง บางนางลี่ ปลายโพงพาง แพรกหนามแดง ยี่สาร วัดประดู่ สวนหลวง เหมืองใหม่ อัมพวา	6,193.70		6,193.70	ประมงจังหวัด	
		บางคนที	กระดังงา จอมปลวก ดอนมะโนรา บางกระปือ บางกุ้ง บางคนที บางนกแขวก บางพรม บางยี่รงค์ บางสะแก บ้านปราโมทย์ ยายแพง โรงหีบ	1.10		1.10	ประมงจังหวัด
	รวม		6,203.40		6,203.40		
กุ้งทะเล	เมือง	คลองเขิน คลองโคน นางตะเคียน	11,971.90		11,971.90	ประมงจังหวัด	



การตรวจสอบพื้นที่เกษตรกรรมตามประกาศกระทรวงเกษตรและสหกรณ์ (Zoning)

ชนิด สินค้า ตาม ประกาศ	พื้นที่เขตเหมาะสมตามประกาศ กระทรวง		การตรวจสอบพื้นที่เกษตรกรรมของจังหวัด			หน่วยงาน ตรวจสอบ	หมายเหตุ
	อำเภอ	ตำบล	พื้นที่ทำ เกษตรกรรม ในเขต เหมาะสม (ไร่)	พื้นที่ทำ เกษตรกรรม ในเขตไม่ เหมาะสม (ไร่)	รวม (ไร่)		
		บางแก้ว บางขันแตก บางจะเกร็ง บ้านปรก แม่กลอง ลาดใหญ่ แหลมใหญ่					
	อัมพวา	แพรกหนามแดง ยี่สาร	8,913.40		8,913.40	ประมงจังหวัด	
		รวม	20,885.30		20,885.30		

การขึ้นทะเบียนสิ่งบ่งชี้ทางภูมิศาสตร์ (Geographical Indication) หรือ GI

ส้มโอขาวใหญ่สมุทรสงคราม	
วันที่ยื่นคำขอขึ้นทะเบียน สิ่งบ่งชี้ทางภูมิศาสตร์	19 มีนาคม 2553
วันที่กรมทรัพย์สินทาง ปัญญาประกาศโฆษณา	1 มีนาคม 2555
ประวัติความเป็นมา	จังหวัดสมุทรสงครามมีการปลูกส้มโอตั้งแต่ประมาณปี 2475 ปลูกครั้งแรกในพื้นที่ตำบลบางพรหม อำเภอบางคนที โดยมีเกษตรกรนำผลส้มโอจากบางกอกน้อย ฝั่งธนบุรีมาบริโภคและได้นำเมล็ดมาเพาะปลูกแบบสวนหลังบ้าน หลังเตาตาล ปรากฏว่าผลผลิตมีคุณภาพดี จึงทำการขยายพื้นที่ปลูกสู่ตำบลบางสะแก อำเภอบางคนที ตำบลบางขันแตก อำเภอเมือง และตำบลอื่นๆของจังหวัด ส้มโอขาวใหญ่สมุทรสงครามเป็นผลไม้ที่สร้างชื่อเสียงและรายได้ให้กับเกษตรกรจังหวัดสมุทรสงครามเป็นเวลานานกว่า 30 ปี เนื่องจากรสชาติที่อร่อย ผลค่อนข้างใหญ่หนึ่งผลมี 12-14 กลีบ กิ่งใหญ่ เบียดกันแน่นสีขาวอมเหลือง รสหวานถึงอมเปรี้ยวเล็กน้อยมีน้ำมากแต่ไม่แฉะ มีเมล็ดเล็ก ส่วนใหญ่เมล็ดลีบ (ไม่มีเมล็ด) เก็บได้นานเป็นเดือนหลังการเก็บเกี่ยว ในเดือนเมษายนจะมี

	รสชาติหวานอร่อยเป็นพิเศษ แต่จะออกสู่ตลาดมากอยู่ 2 ช่วงใหญ่ๆ คือเดือนเมษายนและสิงหาคม
<b>ขอบเขตที่ตั้ง แหล่งภูมิศาสตร์</b>	ขอบเขตพื้นที่การปลูกส้มโอขาวใหญ่สมุทรสงคราม ครอบคลุมพื้นที่ในตำบลบางขันแตก ตำบลท้ายหาด อำเภอเมือง อำเภออัมพวา (ยกเว้นตำบลยี่สารและแพรกหนามแดง) และอำเภอบางคนที
<b>การพิสูจน์แหล่งกำเนิด</b>	ส้มโอขาวใหญ่สมุทรสงครามต้องปลูกในเขตพื้นที่ตำบลบางขันแตก ตำบลท้ายหาด อำเภอเมือง อำเภออัมพวา (ยกเว้นตำบลยี่สารและแพรกหนามแดง) และอำเภอบางคนที
<b>กระบวนการผลิต</b>	ต้องผ่านการควบคุม ตรวจสอบ คือ มีการขึ้นทะเบียนสมาชิกผู้ปลูกส้มโอขาวใหญ่สมุทรสงคราม รวมทั้งต้องมีหลักฐานกำกับ เพื่อการตรวจสอบย้อนกลับได้

แผนที่แสดงแหล่งภูมิศาสตร์ส้มโอขาวใหญ่สมุทรสงคราม

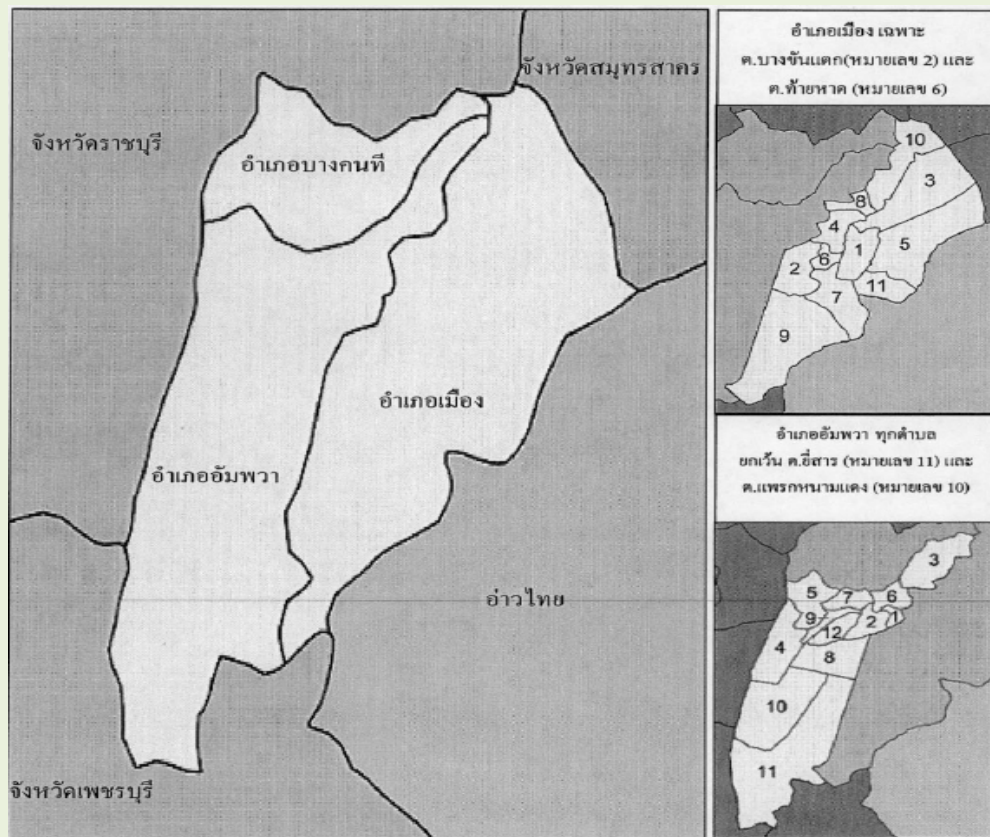

ที่มา : กรมทรัพย์สินทางปัญญา กระทรวงพาณิชย์

<b>ลีนจีพันธุ์ค่อม หรือหอมลำเจียก</b>	
วันที่ยื่นคำขอขึ้นทะเบียน สิ่งบ่งชี้ทางภูมิศาสตร์	10 มีนาคม 2551
วันที่กรมทรัพย์สินทาง ปัญญาประกาศโฆษณา	1 มีนาคม 2555
ประวัติความเป็นมา	สมุทรสงครามเป็นเมืองสามน้ำ (น้ำจืด น้ำเค็ม น้ำกร่อย) จึงมีพื้นที่ เหมาะแก่การทำกิจกรรมเป็นอย่างยิ่ง โดยเฉพาะลีนจีค่อมสมุทรสงคราม ที่มีรสหวานอร่อย สีแดงสด ซึ่งผู้นำมาปลูกคนแรกคือ นายติ มีแก้ว กุญชร ชาวสวนตำบลแควอ้อม อำเภออัมพวา โดยนำเมล็ดมาจาก ตรอกจันทร์ ยานนาวา บางกอก เมื่อราวปี พ.ศ. 2397 ปรากฏว่าให้ผล เร็วภายใน 3 ปี ผลดกเต็มต้นมีสีแดงสด รสหวานอร่อย เดิมเรียกพันธุ์ “อีค่อม” เพราะต้นไม่ค่อยสูงมีลักษณะเป็นพุ่ม ต่อมาจึงตัดคำว่า “อี” ออก เพราะเห็นว่าไม่สุภาพ เหลือเพียง “ลีนจีพันธุ์ค่อม”
ขอบเขตที่ตั้ง แหล่งภูมิศาสตร์	ขอบเขตพื้นที่ปลูกลีนจีค่อมสมุทรสงคราม ครอบคลุมพื้นที่ตำบลบางชัน แตก อำเภอเมือง อำเภออัมพวา และอำเภอบางคนที
การพิสูจน์แหล่งกำเนิด	ลีนจีค่อมสมุทรสงคราม จะต้องปลูกในพื้นที่ตำบลบางชันแตก อำเภอเมือง อำเภออัมพวา และอำเภอบางคนที แหล่งพันธุ์ลีนจีต้องมา จากสวนผลิตลีนจีค่อมสมุทรสงครามเองหรือแหล่งที่เชื่อถือได้
กระบวนการผลิต	ต้องผ่านการควบคุม ตรวจสอบ คือ มีการขึ้นทะเบียนสมาชิกผู้ปลูกลีนจี ค่อมสมุทรสงคราม รวมทั้งต้องมีหลักฐานกำกับเพื่อการตรวจสอบ ย้อนกลับได้
<b>แผนที่แสดงแหล่งภูมิศาสตร์ลีนจีพันธุ์ค่อม หรือหอมลำเจียก</b>	
	
ที่มา : กรมทรัพย์สินทางปัญญา กระทรวงพาณิชย์	

<b>พริกมันบางช้าง</b>	
วันที่ยื่นคำขอขึ้นทะเบียน สิ่งบ่งชี้ทางภูมิศาสตร์	8 มิถุนายน 2558
วันที่กรมทรัพย์สินทาง ปัญญาประกาศโฆษณา	1 กันยายน 2559
ประวัติความเป็นมา	การเพาะปลูกพริกมันบางช้าง ในสมัยโบราณนิยมปลูกยกทรงหรือเรียกว่าสวนเตียน ในสมัยสมเด็จพระเจ้าปราสาททอง “แขวงบางช้าง” เป็นชุมชนเล็กๆ ที่มีความเจริญทั้งในด้านการเกษตรและการพาณิชย์ มีตลาดค้าขายเรียกว่า “ตลาดบางช้าง” มีสินค้าขึ้นชื่อหลายอย่างและหนึ่งในนั้นคือ พริกบางช้าง พริกบางช้างนิยมใช้เป็นส่วนผสมในตำรับอาหารชาววัง โดยเฉพาะน้ำพริกสูตรโบราณได้มีการระบุใช้พริกบางช้างเป็นส่วนประกอบ เนื่องจากพริกบางช้างเมื่อนำไปประกอบอาหารจะให้สีสด และมีรสชาติไม่เผ็ดเกินไป ซึ่งเป็นลักษณะที่สำคัญของอาหารชาววัง
ขอบเขตที่ตั้ง แหล่งภูมิศาสตร์	ขอบเขตพื้นที่การผลิตพริกบางช้าง ครอบคลุมพื้นที่อำเภออัมพวา อำเภอบางคนทีและอำเภอดำเนินสะดวก จังหวัดราชบุรี
การพิสูจน์แหล่งกำเนิด	พริกบางช้างจะต้องมีการเพาะปลูกและผลิตในขอบเขตพื้นที่แหล่งภูมิศาสตร์ตามกรรมวิธีที่สืบทอดกันมา
กระบวนการผลิต	ต้องผ่านการควบคุม ตรวจสอบ คือ มีการขึ้นทะเบียนสมาชิกผู้ผลิตพริกบางช้าง รวมทั้งต้องมีหลักฐานกำกับเพื่อการตรวจสอบย้อนกลับได้

**แผนที่แสดงแหล่งภูมิศาสตร์พริกมันบางช้าง**



ที่มา : กรมทรัพย์สินทางปัญญา กระทรวงพาณิชย์

## 5) อุตสาหกรรม

ข้อมูลโรงงานอุตสาหกรรมจังหวัดสมุทรสงคราม			
ปี พ.ศ.	จำนวนโรงงาน(โรงงาน)	เงินลงทุน(ล้านบาท)	จำนวนคนงาน(คน)
2560	316	8,743.70	9,916
2561	330	8,977.86	10,258
2562	332	9,031.48	10,319
2563	221	8,770.97	9,478
2564	224	9,062.47	9,721

จำนวนโรงงานอุตสาหกรรมจำแนกตามขนาดเงินลงทุนและแรงงาน				
อำเภอ	จำนวนโรงงาน			
	ขนาดเล็ก	ขนาดกลาง	ขนาดใหญ่	รวมทั้งสิ้น
เมือง	144	8	1	153
อัมพวา	45	7	1	53
บางคนที	17	1	-	18
<b>รวม</b>	<b>206</b>	<b>16</b>	<b>2</b>	<b>224</b>

หมายเหตุ : เนื่องจาก พ.ร.บ. โรงงาน ฉบับที่ 2 พ.ศ. 2562 มีผลบังคับใช้เมื่อวันที่ 27 ตุลาคม 2562 ระบุว่า โรงงานอุตสาหกรรมต้องมีแรงม้าตั้งแต่ 50 แรงม้า หรือจำนวนคนงานตั้งแต่ 50 คน จึงทำให้จำนวนโรงงานในปี 2563 ลดลง

จำนวนโรงงานจำแนกรายหมวดอุตสาหกรรมที่สำคัญ		
ลำดับที่	กลุ่มอุตสาหกรรม	จำนวน
1	อุตสาหกรรมการเกษตร	8
2	อุตสาหกรรมอาหาร	85
3	อุตสาหกรรมเครื่องดัด	1
4	อุตสาหกรรมสิ่งทอ	5
5	อุตสาหกรรมไม้และผลิตภัณฑ์จากไม้	19
6	อุตสาหกรรมเฟอร์นิเจอร์และเครื่องเรือน	2
7	อุตสาหกรรมกระดาษและผลิตภัณฑ์จากกระดาษ	2
8	อุตสาหกรรมเคมี	1
9	อุตสาหกรรมปิโตรเคมี	2
10	อุตสาหกรรมพลาสติก	9

จำนวนโรงงานจำแนกรายหมวดอุตสาหกรรมที่สำคัญ		
ลำดับที่	กลุ่มอุตสาหกรรม	จำนวน
11	อุตสาหกรรมโลหะ	18
12	อุตสาหกรรมโลหะ	5
13	อุตสาหกรรมผลิตภัณฑ์โลหะ	14
14	อุตสาหกรรมเครื่องจักรกล	10
15	อุตสาหกรรมไฟฟ้า	2
16	อุตสาหกรรมขนส่ง	22
17	อุตสาหกรรมอื่น ๆ	19
รวม		224

อุตสาหกรรมอาหาร ประกอบด้วย การแปรรูปอาหาร เป็นหลัก เช่น แปรรูปอาหารทะเล แช่แข็ง และห้องเย็น การทำน้ำปลา การทำน้ำตาลสด การทำน้ำมะพร้าวบรรจุขวด และกระป๋อง การทำน้ำผลไม้บรรจุกระป๋อง รวม 85 โรงงาน และอุตสาหกรรมที่ไม่ใช่อาหาร จำนวน 139 โรงงาน รวมทั้งสิ้น 224 โรงงาน แบ่งเป็น อำเภอเมืองสมุทรสงคราม 153 โรงงาน อำเภออัมพวา 53 โรงงาน อำเภอบางคนที 18 โรงงาน

ที่มา : สำนักงานอุตสาหกรรมจังหวัดสมุทรสงคราม, มิถุนายน 2564

## 6) พาณิชยกรรม

### ข้อมูลนิติบุคคลตั้งใหม่และทุนจดทะเบียน

ประเภท	ปี 2561	ปี 2562	ปี 2563	ม.ค. - มิ.ย. 64
จำนวนนิติบุคคล (ราย)	129	102	132	76
ทุนจดทะเบียน (ล้านบาท)	187.95	250.12	266.59	125.01

จังหวัดสมุทรสงคราม มีการจดทะเบียนจัดตั้งธุรกิจใหม่ ปี 2563 จำนวน 132 ราย เมื่อเทียบกับปี 2562 มีจำนวนเพิ่มขึ้น 30 ราย คิดเป็นร้อยละ 29.41

ทุนจดทะเบียนธุรกิจจัดตั้งใหม่ ปี 2563 มีมูลค่า 266.59 ล้านบาท เมื่อเทียบกับปี 2562 มีมูลค่าเพิ่มขึ้น 16.47 ล้านบาท คิดเป็นร้อยละ 6.59

### ประเภทนิติบุคคล

ประเภทนิติบุคคล	จำนวน (ราย)	ทุนจดทะเบียน (ล้านบาท)
บริษัทจำกัด	97 (73.48%)	244.88 (91.86%)
ห้างหุ้นส่วนจำกัด	35 (26.52%)	21.71 (8.14%)

ประเภทนิติบุคคลจัดตั้งธุรกิจใหม่ ปี 2563 จำนวน 132 ราย แบ่งเป็น บริษัทจำกัด จำนวน 97 ราย คิดเป็นร้อยละ 73.48 และห้างหุ้นส่วนจำกัด จำนวน 35 ราย คิดเป็นร้อยละ 26.52

### ประเภทธุรกิจที่มีการจัดตั้งใหม่สูงสุด 3 อันดับ

ประเภทธุรกิจ	จำนวน (ราย)	ทุนจดทะเบียน (ล้านบาท)
1. การก่อสร้างอาคารที่ไม่ใช่ที่พักอาศัย	15 (11.36%)	14.35 (5.38%)
2. ร้านขายปลีกเครื่องประดับ	11 (8.33%)	14.60 (5.48%)
3. การติดตั้งไฟฟ้า	6 (4.55%)	5.80 (2.18%)

\*กรณีที่จำนวนนิติบุคคลเท่ากันจะเรียงลำดับตามทุนจดทะเบียน

ประเภทธุรกิจที่มีจำนวนจัดตั้งใหม่สูงสุด 3 อันดับแรก ปี 2563 ได้แก่ 1) การก่อสร้างอาคารที่ไม่ใช่ที่พักอาศัย จำนวน 15 ราย 2) ร้านขายปลีกเครื่องประดับ 3) การติดตั้งไฟฟ้า คิดเป็นร้อยละ 11.36, 8.33 และ 4.55 ตามลำดับ

### พื้นที่ตั้งที่มีการจัดตั้งใหม่สูงสุด 3 อันดับ

อำเภอ	จำนวน (ราย)	ทุนจดทะเบียน (ล้านบาท)
1. เมืองสมุทรสงคราม	92 (69.70%)	216.61 (81.25%)
2. อัมพวา	27 (20.45%)	31.77 (11.92%)
3. บางคนที	13 (9.85%)	18.21 (6.83%)

\*กรณีที่จำนวนนิติบุคคลเท่ากันจะเรียงลำดับตามทุนจดทะเบียน

ในปี 2563 อำเภอเมืองสมุทรสงครามมีการจดทะเบียนจัดตั้งธุรกิจใหม่สูงสุดเป็นอันดับแรก จำนวน 92 ราย อำเภออัมพวา จำนวน 27 ราย และอำเภอบางคนที จำนวน 13 ราย ตามลำดับ

ที่มา : สำนักงานพาณิชย์จังหวัดสมุทรสงคราม, มิถุนายน 2564

### ข้อมูลผลิตภัณฑ์โอท็อปของจังหวัดสมุทรสงคราม

จำนวนผลิตภัณฑ์ที่ลงทะเบียน จำแนกตามประเภทผลิตภัณฑ์						
พ.ศ.	อาหาร	เครื่องดื่ม	ผ้าและเครื่องแต่งกาย	ของใช้ ของประดับตกแต่งของที่ระลึก	สมุนไพรที่ไม่ใช่อาหาร	รวม
2561	621	52	22	141	225	1,061
2562	1,031	99	48	236	384	1,798
2563	54	2	3	6	15	80
2564	16	2	3	2	3	26

การจัดกลุ่มผลิตภัณฑ์ OTOP ตามระดับการพัฒนา Quadrant					
พ.ศ.	ดาวเด่นสู่สากล (A) คุณภาพสูง ผลิตได้มาก	อนุรักษ์สร้าง คุณค่า (B) คุณภาพสูง ผลิตน้อยชิ้น	พัฒนาสู่ การแข่งขัน (C) คุณภาพปานกลาง ผลิตได้มาก	ปรับตัวสู่ การแข่งขัน (D) ผลิตง่าย ได้จำนวนน้อย	รวม
2561	129	43	213	668	1,053
2562	157	70	324	1,213	1,764
2563	-	-	1	79	80
2564	-	-	1	25	26

ยอดจำหน่าย OTOP (บาท)					
ปี 2559	ปี 2560	ปี 2561	ปี 2562	ปี 2563	ปี 2564
540,292,295	657,864,908	820,139,557	1,036,384,070	1,240,796,509	1,163,454,739

จากข้อมูลข้างต้น พบว่า จังหวัดสมุทรสงครามมีรายได้การขายสินค้า OTOP สูงขึ้นเรื่อย ๆ ตั้งแต่ปี 2559 – 2563 แต่เนื่องด้วยสถานการณ์การแพร่ระบาดของโรคติดเชื้อไวรัสโคโรนา 2019 (โควิด-19) ส่งผลกระทบต่อผู้ประกอบการ ทำให้ยอดจำหน่ายปี 2564 ยังไม่ได้เป้าหมายที่กรมการพัฒนาชุมชนกำหนด และปัจจุบันสำนักงานพัฒนาชุมชนจังหวัดสมุทรสงครามมีผู้ประกอบการ OTOP รวมทั้งสิ้น 637 ราย และมีผลิตภัณฑ์ OTOP ที่ลงทะเบียน จำนวนทั้งหมด 1,884 ผลิตภัณฑ์

ที่มา : สำนักงานพัฒนาชุมชนจังหวัดสมุทรสงคราม  
(ยอดจำหน่าย OTOP ปี 2564 ข้อมูล ณ วันที่ 31 กรกฎาคม 2564)

#### ข้อมูลการจัดเก็บภาษีกรมสรรพากรของจังหวัดสมุทรสงคราม

ประเภทภาษี/ งบประมาณ	2560	2561	2562	2563	2564 (ต.ค.63 – มิ.ย.64)
บุคคลธรรมดา	200.923	208.363	208.393	216.970	171.412
นิติบุคคล	203.620	192.958	239.968	213.702	122.470
มูลค่าเพิ่ม	918.661	846.250	992.728	905.095	853.915
ธุรกิจเฉพาะ	42.001	37.976	41.664	42.272	25.651
อากรแสตมป์	21.100	22.478	21.887	22.709	16.620
รายได้อื่นๆ	0.883	0.942	0.914	0.769	0.699
<b>รวมภาษีที่จัดเก็บ</b>	<b>1,387.188</b>	<b>1,308.967</b>	<b>1,505.553</b>	<b>1,401.516</b>	<b>1,190.767</b>

(หน่วย : ล้านบาท)



การจัดเก็บภาษีของกรมสรรพากร จำแนกเป็นรายปี โดยปี พ.ศ.2563 มีอัตราการจัดเก็บ ลดลงจาก ปี พ.ศ. 2562 เป็นเงิน -104.037 ล้านบาท

ที่มา : สำนักงานสรรพากรพื้นที่สมุทรสงคราม, มิถุนายน 2564

## 2.2 ด้านสังคมและความมั่นคง

### 1) ลักษณะทางสังคมและวัฒนธรรม

#### 1.1) การประกอบอาชีพ

ประชากรส่วนใหญ่ ประกอบอาชีพเกษตรกรรมและกสิกรรม ได้แก่ การทำสวน มะพร้าว การทำสวนผลไม้ ลิ้นจี่ ส้มโอ กล้วย พืชผักต่าง ๆ ในเขตอำเภออัมพวาจะมีพื้นที่เพาะปลูกมากที่สุด รองลงมา คือ อำเภอบางคนที และอำเภอเมืองสมุทรสงคราม พืชที่เป็นทรัพยากรทางการเกษตรที่สำคัญ ได้แก่ มะพร้าว ลิ้นจี่ ส้มโอ และทำนาบ้างเล็กน้อย นอกจากนี้ ประชากรที่อาศัยอยู่บริเวณชายฝั่งทะเล ส่วนมากมีอาชีพ การทำประมง ซึ่งสามารถสร้างรายได้หลักให้แก่จังหวัดจำนวนมาก

#### 1.2) การนับถือศาสนา ประเพณี และวัฒนธรรมที่สำคัญ

จังหวัดสมุทรสงคราม มีความหลากหลายทางเชื้อชาติ ศาสนา และวัฒนธรรม โดยโครงสร้างทางสังคมของประชากรในจังหวัดสมุทรสงคราม ประกอบด้วยผู้มีเชื้อชาติไทยเป็นส่วนใหญ่ โดยส่วนมากนับถือศาสนาพุทธ รองลงมาเป็นชาวจีน และมอญ ส่วนใหญ่นับถือศาสนาคริสต์ และศาสนาอิสลาม จังหวัดสมุทรสงคราม มีสภาพความเป็นอยู่ที่สงบสุขร่มเย็นมาแต่โบราณ มีฐานะค่อนข้างดีมีมรดกในชนบทประเพณีและศาสนา วัดวาอารามมากมายและหนาแน่น และยังมี โบราณสถาน โบราณวัตถุที่สำคัญอีกหลายแห่ง เช่น วัดเพชรสมุทรวรวิหาร วัดพวงมาลัย วัดแม่ น้ำ วัดอัมพวัน เจติยาราม วัดเขายี่สาร วัดปากน้ำ วัดบางกะพ้อม วัดบางกุ้ง วัดบางพลับ วัดตรีจันทาวฒนาราม วัดบางแคใหญ่ วัดจุฬามณี วัดบางแคน้อย วัดภุมรินทร์กุฎีทอง วัดเจริญสุขารามวรวิหาร วัดเกตการามวัด อาสนวิหารแม่พระบังเกิด นอกจากนี้ ยังมีศิลปนิพนธ์การดนตรี มีนักดนตรีที่มีชื่อเสียงของไทย ถือกำเนิดในจังหวัดสมุทรสงครามอยู่หลายท่านด้วยกัน ได้แก่ ครูเอื้อ สุนทรภรณ์ ทูลทองใจ ตรี ศิริศรีประจวบ

จังหวัดสมุทรสงคราม มีสภาวัฒนธรรมประจำจังหวัด จำนวน 1 แห่ง ศูนย์วัฒนธรรม จำนวน 3 แห่ง สภาวัฒนธรรมอำเภอ จำนวน 3 แห่ง และสภาวัฒนธรรมตำบล จำนวน 36 แห่ง มีศิลปะและการละเล่นพื้นบ้านอยู่มากมาย เช่น ศิลปะการเขียนลายเบญจรงค์ การแกะ กะโหลกซอ ศิลปะการแสดงหุ่นกระบอก ศิลปะการบรรเลงดนตรีไทย ศิลปะการแสดงหนังใหญ่และ ศิลปะการละเล่นพื้นบ้าน รวมทั้งขนบธรรมเนียมประเพณีต่าง ๆ ดังนี้

1.2.1) ประเพณีประจำปี ได้แก่ สงกรานต์ สารทไทย ตรุษไทย ลอยกระทง วันขึ้นปีใหม่ ลอยกระทงกาบกล้วย

1.2.2) ประเพณีที่เกี่ยวข้องกับพระพุทธศาสนา ได้แก่ การบรรพชา อุปสมบท การทอดกฐิน การถวายสลากภัต การถวายผ้าป่า นมัสการปิดทองพระพุทธรูปและรอยพระพุทธรูป ประเพณีในวันสำคัญทางพระพุทธศาสนา เช่น วันวิสาขบูชา วันมาฆบูชา วันอาสาฬหบูชา วันเข้าพรรษา วันออกพรรษา ประเพณี งานทิ้งกระจาด ประเพณีการถวายสลากภัต ประเพณีตักบาตรขนมครก ประเพณีตักบาตรทางน้ำ ประเพณีนมัสการและสรงน้ำหลวงพ่อบ้านแหลม (วัดเพชรสมุทรวรวิหาร) ประเพณี ชักพระ

1.2.3) พิธีกรรมความเชื่อของคนไทยเชื้อสายจีน ได้แก่ ไหว้เจ้าในเทศกาลตรุษจีน สารทจีน ไหว้พระจันทร์ ไหว้เซ็งเม้ง ไหว้ขนมจ๋าง กินเจ ฯลฯ

1.2.4) พิธีกรรมความเชื่อของคนไทยเชื้อสายมอญ ได้แก่ จออะโป (โกนผมไฟ) การทำศพ

#### ข้อมูล วัด สำนักสงฆ์ โบสถ์คริสต์ มัสยิด พระภิกษุ และสามเณร ในจังหวัดสมุทรสงคราม

วัด (แห่ง)	สำนักสงฆ์ (แห่ง)	โบสถ์คริสต์ (แห่ง)	มัสยิด (แห่ง)	พระภิกษุ (รูป)	สามเณร (รูป)
113	-	2	1	มหานิกาย 1,074	มหานิกาย 7
				ธรรมยุต 52	ธรรมยุต -

#### 1.4) ภาษาถิ่น

แม้ว่าจังหวัดสมุทรสงครามอยู่ในเขตภาคกลางใกล้กับกรุงเทพมหานคร แต่ก็มีภาษาถิ่นเกิดขึ้นตามลักษณะวิถีชีวิตประชาชน สำเนียงพูดเป็นเอกลักษณ์ เพราะมีเสียงค่อนข้างเหนอคล้ายชาวจังหวัดราชบุรี เช่น พ่อคุณ หมายถึง ตา แม่คุณ หมายถึง ยาย น้ำเคย หมายถึง น้ำปลา น้ำเท้อ หรือ น้ำตาย หมายถึง น้ำที่อยู่นิ่ง ไม่ไหลขึ้น ไม่ไหลลง ฯลฯ

ที่มา : สำนักงานวัฒนธรรมจังหวัดสมุทรสงคราม, มิถุนายน 2564

## 2) การปกครอง

### 2.1) การปกครองส่วนภูมิภาค

แบ่งออกเป็น 3 อำเภอ 36 ตำบล 284 หมู่บ้าน 24 ชุมชน

2.1.1) อำเภอเมืองสมุทรสงคราม มีเนื้อที่ 169.057 ตารางกิโลเมตร คิดเป็นร้อยละ 40 ของพื้นที่ทั้งจังหวัด

2.1.2) อำเภออัมพวา มีเนื้อที่ 170.164 ตารางกิโลเมตร คิดเป็นร้อยละ 41 ของพื้นที่ทั้งจังหวัด

2.1.3) อำเภอบางคนที มีเนื้อที่ 77.486 ตารางกิโลเมตร คิดเป็นร้อยละ 19 ของพื้นที่ทั้งจังหวัด

อำเภอเมือง		อำเภออัมพวา		อำเภอบางคนที	
ตำบล	จำนวนหมู่บ้าน	ตำบล	จำนวนหมู่บ้าน	ตำบล	จำนวนหมู่บ้าน
แม่กลอง	14 (ชุมชน)	อัมพวา	10 (ชุมชน)	กระดังงา	13 (5 ชุมชน)
บางขันแตก	12	สวนหลวง	15	บางสะแก	7
ลาดใหญ่	12	ท่าคา	12	บางยี่รงค์	10
บ้านปรก	11	วัดประดู่	10	โรงหีบ	9
บางแก้ว	10	เหมืองใหม่	10 (5ชุมชน)	บางคนที	9
ท้ายหาด	6	บางช้าง	9	ดอนมะโนรา	8
แหลมใหญ่	8	แควอ้อม	8	บางพรม	8
คลองเงิน	9	ปลายโพงพง	9	บางกุ้ง	7
คลองโคน	7	บางแค	7	จอมปลวก	7
นางตะเคียน	7	แพรกหนามแดง	6	บางนกแขวก	7 (5 ชุมชน)
บางจะเกร็ง	5	ยี่สาร	5	ยายแพง	5
		บางนางลี่	5	บางกระบือ	5
				บ้านปราโมทย์	6
รวม	11 ตำบล 87 หมู่บ้าน 14 ชุมชน 42,557 บ้าน	รวม	12 ตำบล 96 หมู่บ้าน 10 ชุมชน 18,081 บ้าน	รวม	13 ตำบล 101 หมู่บ้าน 10 ชุมชน 11,504 บ้าน
รวมทั้งสิ้น 36 ตำบล 284 หมู่บ้าน 34 ชุมชน 72,142 บ้าน					

ที่มา : ที่ทำการปกครองจังหวัดสมุทรสงคราม, มิถุนายน 2564

## 2.2) การปกครองส่วนท้องถิ่น

องค์การบริหารส่วนจังหวัด 1 แห่ง : องค์การบริหารส่วนจังหวัดสมุทรสงคราม		
เทศบาลเมือง 1 แห่ง : เทศบาลเมืองสมุทรสงคราม		
เทศบาลตำบล 8 แห่ง (แยกอำเภอ)		
อำเภอเมือง	อำเภออัมพวา	อำเภอบางคนที
เทศบาลตำบลบางจะเกร็ง	เทศบาลตำบลอัมพวา	เทศบาลตำบลบางนกแขวก
	เทศบาลตำบลเหมืองใหม่	เทศบาลตำบลกระดังงา
	เทศบาลตำบลสวนหลวง	เทศบาลตำบลบางกระบือ
		เทศบาลตำบลบางยี่รงค์
1 แห่ง	3 แห่ง	4 แห่ง

องค์การบริหารส่วนตำบล 26 แห่ง (แยกอำเภอ)		
อำเภอเมือง	อำเภออัมพวา	อำเภอบางคนที
อบต. คลองเขิน	อบต. แควอ้อม	อบต. กระจังงา
อบต. คลองโค่น	อบต. ท่าคา	อบต. จอมปลวก
อบต. ท้ายหาด	อบต. บางแค	อบต. ดอนมะโนรา
อบต. นางตะเคียน	อบต. บางช้าง	อบต. บางคนที
อบต. บางแก้ว	อบต. บางนางลี่	อบต. บางพรหม
อบต. บางขันแตก	อบต. ปลายโพงพาง	อบต. บางสะแก
อบต. บ้านปรก	อบต. แพรกหนามแดง	อบต. โรงหีบ
อบต. ลาดใหญ่	อบต. ยี่สาร	
อบต. แหลมใหญ่	อบต. วัดประดู่	
	อบต. เหมืองใหม่	
9 อบต.	10 อบต.	7 อบต.

ที่มา : สำนักงานส่งเสริมการปกครองท้องถิ่นจังหวัดสมุทรสงคราม, มิถุนายน 2564

### 3) ประชากร

ปี 2563 จังหวัดสมุทรสงครามมีประชากรทั้งหมด 192,052 คน โดยแบ่งเป็นชาย 92,555 คน หญิง 100,750 คน และแยกตามลักษณะสถานะของบุคคล เป็นผู้มีสัญชาติไทย และมีชื่ออยู่ในทะเบียนบ้าน จำนวน 190,374 คน เป็นผู้ที่ไม่ได้สัญชาติไทย และมีชื่ออยู่ในทะเบียนบ้าน จำนวน 520 คน ผู้ที่มีชื่ออยู่ในทะเบียนบ้านกลาง จำนวน 2,220 คน และผู้ที่อยู่ระหว่างการย้าย (ผู้ที่ย้ายออกแต่ยังไม่ได้ย้ายเข้า) จำนวน 191 คน

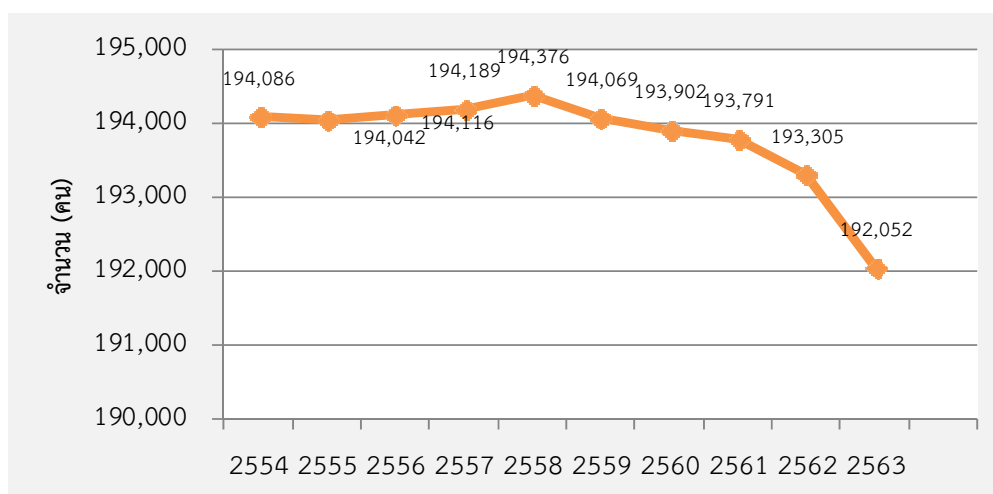

ที่มา : กรมการปกครอง, มิถุนายน 2564

## ประชากรจากการทะเบียน อัตราการเปลี่ยนแปลง และความหนาแน่นของประชากร เป็นรายอำเภอ

อำเภอ	ประชากร (คน)				อัตราการเปลี่ยนแปลง			ความหนาแน่นของประชากร (ต่อ ตร.กม.)
	2561	2562	2563	2564	2562	2563	2564	
รวมยอด	193,791	193,305	192,052	191,611	-0.25	-0.64	-0.22	460
เมืองฯ	106,411	106,326	105,916	105,864	-0.08	-0.38	-0.04	626
บางคนที่	31,972	31,824	31,346	31,156	-0.46	-1.50	-0.60	402
อัมพวา	55,408	55,155	54,790	54,591	-0.46	-0.66	-0.36	321

ที่มา : ที่ทำการปกครองจังหวัดสมุทรสงคราม, มิถุนายน 2564

## ประมาณการดัชนีการสูงวัย พ.ศ. 2558 – 2573 จังหวัดสมุทรสงคราม

ปี	จำนวนประชากร (คน)		ดัชนีการสูงวัย (ร้อยละ)
	ผู้สูงอายุ (60 ปีขึ้นไป)	เด็ก (0-15 ปีขึ้นไป)	
พ.ศ. 2558	40,600	28,800	140.97
พ.ศ. 2563	48,300	26,700	180.90
พ.ศ. 2568	57,300	24,800	231.05
พ.ศ. 2573	64,700	22,600	286.28

ที่มา : ศูนย์เทคโนโลยีสารสนเทศและการสื่อสาร สำนักงานปลัดกระทรวงการพัฒนาสังคมและความมั่นคงของมนุษย์  
 หมายเหตุ : ดัชนีการสูงวัย = ร้อยละของอัตราส่วนจำนวนประชากรสูงอายุ(60 ปี ขึ้นไป) ต่อจำนวนประชากรวัยเด็ก (ต่ำกว่า 15 ปี) (Index of Aging-loA) =  $(P_{60+}/P_{15-}) \times 100$

## การประมาณการโครงสร้างสำมะโนประชากรและเคหะ จังหวัดสมุทรสงคราม พ.ศ. 2560 – 2563

ข้อมูล ประชากร	ปี 2560		ปี 2561		ปี 2562		ปี 2563	
	จำนวน ประชากร	191,189	100.0	190,923	100.0	190,374	100.0	189,959
- สัดส่วน วัยเด็ก (%)	27,809	14.5	27,264	14.3	26,512	13.9	25,620	13.5
- สัดส่วน วัยแรงงาน (%)	123,070	64.4	122,008	63.9	120,843	63.5	119,770	63.0
- สัดส่วน วัยสูงอายุ (%)	40,310	21.1	41,651	21.8	43,019	22.6	44,569	23.5
อัตราการ เพิ่มของ ประชากร	-		-0.14		-0.29		-0.22	
อัตราส่วน การเป็น ภาวะ (%)	55.4		56.5		57.5		58.6	

## ร้อยละของประชากรช่วงวัยเด็ก วัยสูงอายุ และวัยแรงงาน จังหวัดสมุทรสงคราม พ.ศ. 2558-2563

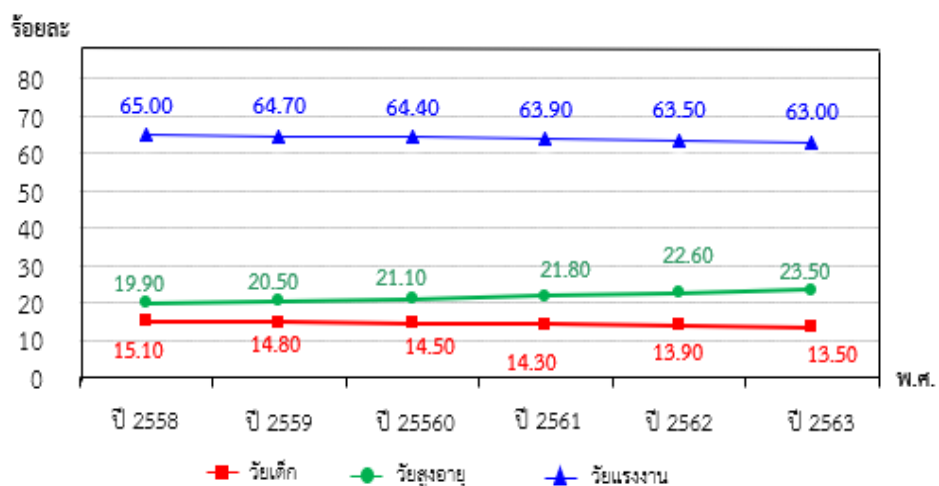

โครงสร้างประชากรของจังหวัดสมุทรสงครามในปี 2563 ประกอบด้วยประชากรวัยแรงงานมากที่สุด ประมาณร้อยละ 63.0 โดยตลอดระยะเวลา 5 ปี (พ.ศ. 2558 – 2563) จำนวนประชากรวัยแรงงานลดลงอย่างต่อเนื่อง รองลงมา คือ ประชากรวัยสูงอายุ จำนวน 44,569 คน หรือประมาณร้อยละ 23.5 ซึ่งหมายความว่าจังหวัดสมุทรสงคราม เป็นสังคมผู้สูงอายุโดยสมบูรณ์ (Aged Society) และกำลังก้าวเข้าสู่สังคมสูงวัยระดับสุดยอด (Super Aged Society) เมื่อมีประชากรอายุ 60 ปีขึ้นไปมากกว่า ร้อยละ 28 ของประชากรทั้งหมด (ตามนิยามของ UN) เพราะมีแนวโน้มว่าประชากรวัยสูงอายุเพิ่มขึ้นทุกปี ส่วนประชากรวัยเด็ก จำนวน 25,620 คน ประมาณร้อยละ 13.5 มีแนวโน้มลดลงทุกปี จากข้อมูลประชากรของจังหวัดสมุทรสงครามจะเห็นว่าจำนวนผู้สูงอายุมีแนวโน้มเพิ่มสูงขึ้น และจำนวนเด็กมีแนวโน้มลดลงอย่างต่อเนื่อง

#### จำนวนประชากรแฝงกลางคืน และกลางวัน ที่เข้ามาทำงาน จำแนกตามอาชีพ พ.ศ. 2563

อาชีพ	จำนวนประชากรแฝง	
	ประชากรแฝงกลางวัน	ประชากรแฝงกลางคืน
<b>ยอดรวม</b>	<b>2,757</b>	<b>13,482</b>
ผู้จัดการ ข้าราชการระดับอาวุโส และผู้บัญชาการตามกฎหมาย	-	328
ผู้ประกอบการวิชาชีพด้านต่างๆ	246	622
เจ้าหน้าที่เทคนิค และผู้ประกอบการวิชาชีพที่เกี่ยวข้องกับด้านต่างๆ	-	367
เสมียน	1,152	295
พนักงานบริการ และผู้จำหน่ายสินค้า	887	1,738
ผู้ปฏิบัติงานที่มีฝีมือในด้านการเกษตร ป่าไม้ ประมง	-	504
ช่างฝีมือ และผู้ปฏิบัติงานที่เกี่ยวข้อง	472	1,799
ผู้ควบคุมเครื่องจักรโรงงาน และเครื่องจักร และผู้ประกอบการ	-	431
ผู้ประกอบการอาชีพงานพื้นฐาน	-	7,398

#### ข้อมูลประชากรแฝงในจังหวัดสมุทรสงคราม

1) ประชากรแฝงกลางคืน (Non-registered Population) หมายถึง ผู้ที่อาศัยอยู่ประจำในจังหวัดหนึ่ง แต่ไม่มีชื่ออยู่ในทะเบียนบ้านในจังหวัดที่อาศัยอยู่นั้น โดยอาจจะไม่มีชื่ออยู่ในทะเบียนบ้านจังหวัดอื่นในต่างประเทศ หรือไม่มีชื่อที่ใดเลย ซึ่งสามารถจำแนกตามอาชีพ มีจำนวน 13,482 คน

2) ประชากรแฝงกลางวัน (Commuter Population) มีจำนวน 2,757 คน เป็นประชากรแฝงกลางวันที่เข้ามาทำงาน

- ประชากรแฝงกลางวันที่เข้ามาทำงาน หมายถึง ผู้ที่มีอายุตั้งแต่ 15 ปีขึ้นไป ที่เข้ามาทำงานในจังหวัดที่ตนเองไม่ได้อาศัยอยู่

- ประชากรแฝงกลางวันเข้ามาเรียนหนังสือ หมายถึง ผู้ที่มีอายุตั้งแต่ 15 ปีขึ้นไป ที่เข้ามาเรียนหนังสือในจังหวัดที่ตนเองไม่ได้อาศัยอยู่

จากข้อมูลจำนวนประชากรแฝงในจังหวัดสมุทรสงคราม จะเห็นว่ามีจำนวนค่อนข้างน้อยเมื่อเทียบกับจำนวนประชากรทั้งหมดตามทะเบียนราษฎร เนื่องจากจังหวัดสมุทรสงครามเป็นจังหวัดที่มีขนาดเล็ก และมีวิถีชุมชนเป็นแบบเกษตรกรรม

ที่มา: สำนักงานสถิติจังหวัดสมุทรสงคราม, มิถุนายน 2564

#### สถิติการจดทะเบียนสมรส /หย่า ในจังหวัดสมุทรสงคราม

ปี พ.ศ.	จดทะเบียนสมรส	จดทะเบียนหย่า
2561	783	331
2562	746	326
2563	692	304
2564	437*	177*

\* ข้อมูลถึงวันที่ 31 กรกฎาคม 2564

ที่มา : ที่ทำการปกครองจังหวัดสมุทรสงคราม, มิถุนายน 2564

จากสถิติข้อมูลการหย่าร้างในรอบ 3 ปีที่ผ่านมา พบว่าตัวเลขการหย่าร้างอยู่ในระดับที่จำเป็นต้องมีการเฝ้าระวังอย่างต่อเนื่อง

#### 4) สาธารณสุข

จังหวัดสมุทรสงครามมีโรงพยาบาลรัฐบาลในจังหวัดได้รับมาตรฐานรับรองคุณภาพ HA ทั้งหมดจำนวน 3 แห่ง โดยมีอัตราส่วน ประชากร 2,685 คนต่อแพทย์ 1 คน ซึ่งในปี 2563 จังหวัดสมุทรสงครามมีอัตราการตายมากกว่าอัตราการเกิด ประชากรส่วนใหญ่ของจังหวัดสมุทรสงครามมีสิทธิการรักษาคือประกันสุขภาพถ้วนหน้า

#### ตารางแสดงสถานบริการสาธารณสุขต่อประชากรในจังหวัดสมุทรสงคราม

อำเภอ	รัฐบาล		เอกชน		สถานีอนามัย	รพ.สต.	ศูนย์สุขภาพชุมชน	คลินิกแพทย์	คลินิกทันตแพทย์
	แห่ง	เตียง	แห่ง	เตียง	แห่ง	แห่ง	แห่ง	แห่ง	แห่ง
เมือง	1	311	1	60	1	19	3	51	7
อัมพวา	1	90	-	-	-	17	1	3	-
บางคนที	1	60	-	-	-	13	1	2	-
รวม	3	461	1	60	1	49	5	56	7
อัตราส่วนต่อประชากร	1 : 419				1 : 3,886				



ตารางแสดงบุคลากรสาธารณสุข ต่อประชากรในจังหวัดสมุทรสงคราม

ประเภทบุคลากร	พ.ศ. 2561		พ.ศ. 2562		พ.ศ. 2563	
	จำนวน (คน)	อัตราส่วน ต่อประชากร	จำนวน (คน)	อัตราส่วน ต่อประชากร	จำนวน (คน)	อัตราส่วนต่อ ประชากร
แพทย์	55	1 : 3,471	67	1 : 2,885	72	1 : 2,685
ทันตแพทย์	23	1 : 8,301	24	1 : 8,054	20	1 : 9,665
เภสัชกร	28	1 : 6,812	38	1 : 5,087	30	1 : 6,443
พยาบาลวิชาชีพ	486	1 : 393	487	1 : 397	480	1 : 403
นักเทคนิคการแพทย์	26	1 : 7,343	26	1 : 7,435	27	1 : 716
นักกายภาพบำบัด	16	1 : 11,933	17	1 : 11,371	24	1 : 8,054
เจ้าพนักงาน ทันตสาธารณสุข	22	1 : 8,678	25	1 : 7,732	21	1 : 9,205
เจ้าพนักงานเภสัชกรรม	22	1 : 8,678	21	1 : 9,205	21	1 : 9,205
นักวิชาการแพทย์/ จพ.รังสี	9	1 : 21,214	9	1 : 21,478	9	1 : 21,478
เจ้าพนักงาน/ นักวิชาการสาธารณสุข/ ผ.รพ.ส่งเสริมสุขภาพ	140	1 : 1,364	149	1 : 1,297	120	1 : 1,610
จำนวนประชากรจาก ทะเบียนราษฎร์ กรมการปกครอง	190,923 คน		193,374 คน		193,305	

สถานะสุขภาพ จำนวนเกิด/ตาย (ราย)

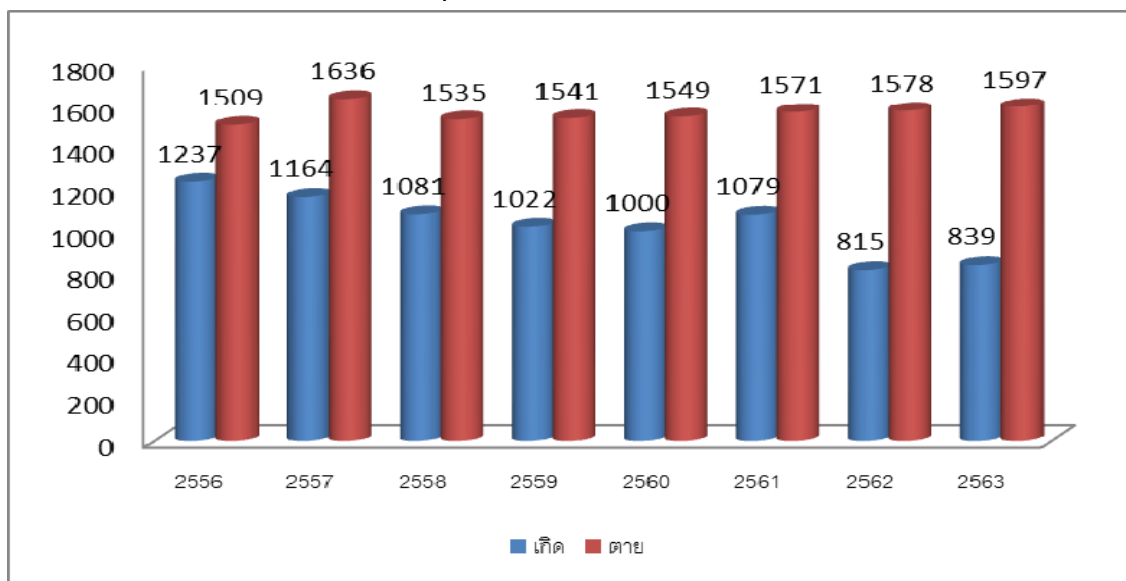

สาเหตุการตายของโรคที่สำคัญ ของประชาชนจังหวัดสมุทรสงคราม ปี พ.ศ.2561 - 2563  
(ต่อประชากรแสนคน)

ลำดับ	สาเหตุการตาย	ปี 2561		ปี 2562		ปี 2563	
		จำนวน	อัตรา	จำนวน	อัตรา	จำนวน	อัตรา
1.	โรคมะเร็ง	309	161.84	226	118.71	209	108.12
2.	โรคระบบไหลเวียนโลหิต	227	118.90	192	100.85	230	118.98
3.	โรคปอดบวม	155	81.18	174	91.40	166	85.87
4.	โรคติดเชื้อและปรสิต	138	72.28	165	86.67	133	68.80
5.	โลหิตเป็นพิษ	105	55.00	131	68.81	99	51.21
6.	โรคระบบประสาท	89	46.62	91	47.80	84	43.45
7.	โรคหลอดเลือดในสมอง	94	49.23	75	39.40	90	46.56
8.	โรคระบบสืบพันธุ์และ ทางเดินปัสสาวะ	61	31.95	73	38.35	86	44.49
9.	โรคหัวใจขาดเลือด	72	37.71	67	35.19	73	37.76
10.	อุบัติเหตุ	101	52.90	32	16.81	38	19.66

หลักประกันสุขภาพของประชาชนจังหวัดสมุทรสงคราม ปี 2563

กลุ่ม	จำนวน	ร้อยละ
1.ประกันสุขภาพถ้วนหน้า	132,998	68.50
2.ประกันสังคม	38,908	19.90
3.ข้าราชการ / รัฐวิสาหกิจ	18,449	9.44
4.อื่น ๆ	3,490	1.79
5.สิทธิว่าง	1,653	0.84
<b>รวม</b>	<b>195,498</b>	<b>100.00</b>

ที่มา : สำนักงานสาธารณสุขจังหวัดสมุทรสงคราม, มิถุนายน 2564

## 5) การศึกษา

จังหวัดสมุทรสงคราม มีสถานศึกษาจำนวน ทั้งหมด 201 แห่ง ซึ่งสามารถแบ่งประเภทได้ 4 ประเภท ดังตารางต่อไปนี้

ประเภทการจำแนก	อำเภอเมือง	อำเภออัมพวา	อำเภอบางคนที	รวม
1. ศูนย์พัฒนาเด็กเล็ก (แห่ง)	31	19	12	62
2. สถานศึกษา (แห่ง)	47	36	19	102
- สำนักงานคณะกรรมการการศึกษาขั้นพื้นฐาน	34	28	16	78
- สำนักบริหารงานคณะกรรมการส่งเสริมการศึกษาเอกชน	5	4	1	10
- สำนักงานคณะกรรมการอาชีวศึกษา	2	1	0	3
- กรมส่งเสริมการปกครองท้องถิ่น	5	3	1	9
- กระทรวงอุดมศึกษา วิทยาศาสตร์ วิจัยและนวัตกรรม	1	0	1	2
3. การศึกษานอกระบบและการศึกษาตามอัธยาศัย(แห่ง)	11	13	12	36
4. ศูนย์การศึกษาพิเศษ (แห่ง)	-	1	-	1
<b>รวม (แห่ง)</b>	<b>89</b>	<b>69</b>	<b>43</b>	<b>201</b>

## ข้อมูลสรุปด้านจำนวนนักเรียน/นักศึกษา ปีการศึกษา 2563

ชั้นเรียน	รวม	สพป.	สพม.	สช.	ศพด.	อปท.	สอศ.	อว.
ระดับก่อน	5,445	1,939	0	1,333	1,428	745	0	0
ระดับประถมศึกษา	11,471	7,098	0	2,596	0	1,777	0	0
ระดับมัธยมศึกษาตอนต้น	6,135	857	4,103	394	0	781	0	0
ระดับมัธยมศึกษาตอนปลาย / ปวช.	5,102	0	2,539	86	0	313	2,164	0
ระดับอนุปริญญา/ปวส.	929	0	0	0	0	0	929	0
ระดับปริญญาตรี	1,039	0	0	0	0	0	76	963
<b>รวมทั้งสิ้น</b>	<b>30,121</b>	<b>9,894</b>	<b>6,642</b>	<b>4,409</b>	<b>1,428</b>	<b>3,616</b>	<b>3,169</b>	<b>963</b>

## ข้อมูลสรุปด้านสถานศึกษา นักเรียนฯ ห้องเรียน ครู/ผู้สอน จำแนกตามสังกัด ปีการศึกษา 2563

สังกัด	สถานศึกษา	นักเรียน/นักศึกษา	ห้องเรียน	ครูผู้สอน/
1. กระทรวงศึกษาธิการ (ศธ.)	91	24,114	1,263	1,558
1.1 สำนักงานคณะกรรมการการศึกษาขั้นพื้นฐาน (สพฐ.)	78	16,536	879	1,205
1) สำนักงานเขตพื้นที่การศึกษาประถมศึกษาสมุทรสงคราม	69	9,894	661	808
2) สำนักงานเขตพื้นที่การศึกษามัธยมศึกษา เขต 10	9	6,642	218	397
1.2 สำนักงานคณะกรรมการส่งเสริมการศึกษาเอกชน (สช.)	10	4,409	173	215
1.3 สำนักงานคณะกรรมการอาชีวศึกษา (สอศ.)	3	3,169	211	138
2. กระทรวงมหาดไทย (มท.) : กรมส่งเสริมการปกครองท้องถิ่น	9	3,616	151	188
3. กระทรวงอุดมศึกษา วิทยาศาสตร์ วิจัย และนวัตกรรม	2	963	29	71
3.1 ศูนย์การศึกษาสมุทรสงคราม มรภ.สวนสุนันทา	1	943	27	58
3.2 สถาบันการเรียนรู้เพื่อปวงชน (มหาวิทยาลัยชีวิต)	1	20	2	13
รวมทั้งสิ้น	102	28,693	1,443	1,817

\* ไม่รวมจำนวนเด็กในศูนย์พัฒนาเด็กเล็ก 1,428 คน

## ข้อมูลสรุปสถานศึกษา ครู นักเรียน กศน.จังหวัดสมุทรสงคราม ปีการศึกษา 2563

ที่	สถานศึกษา	กศน.ตำบล (แห่ง)	จำนวนบุคลากรที่ทำหน้าที่สอน (คน)	จำนวนนักศึกษา			
				ประถมศึกษา (คน)	ม.ต้น (คน)	ม.ปลาย (คน)	รวม (คน)
1	กศน.อำเภอเมือง	11	15	112	289	394	795
2	กศน.อำเภออัมพวา	13	19	28	180	285	493
3	กศน.อำเภอบางคนที	12	17	36	154	252	442
รวม		36	51	176	623	931	1,730

ข้อมูลสรุปนักเรียนตามประเภทความพิการ ศูนย์การศึกษาพิเศษประจำจังหวัดสมุทรสงคราม  
ปีการศึกษา 2561 - 2563

ลำดับ	ประเภทความพิการ	จำนวนนักเรียน					
		2561		2562		2563	
		จำนวน (คน)	คิดเป็น ร้อยละ	จำนวน (คน)	คิดเป็น ร้อยละ	จำนวน (คน)	คิดเป็น ร้อยละ
1	บุคคลที่มีความบกพร่องทางการเห็น	4	2.37	0	0	0	0
2	บุคคลที่มีความบกพร่องทางการได้ยิน	2	1.18	1	0.76	1	0.77
3	บุคคลที่มีความบกพร่องทางสติปัญญา	43	25.44	28	21.37	26	20.00
4	บุคคลที่มีความบกพร่องทางร่างกายหรือ การเคลื่อนไหวหรือสุขภาพ	23	13.61	26	19.85	27	20.77
5	บุคคลที่มีความบกพร่องทางการเรียนรู้	3	1.78	3	2.29	2	1.54
6	บุคคลที่มีความบกพร่องทางการพูดและภาษา	2	1.18	1	0.76	1	0.77
7	บุคคลที่มีความบกพร่องทางพฤติกรรมหรืออารมณ์	4	2.37	2	1.53	2	1.54
8	บุคคลออทิสติก	28	16.57	28	21.37	29	22.31
9	บุคคลพิการซ้อน	60	35.5	42	32.07	42	32.31
รวมทั้งสิ้น		169	100	131	100	130	100

แผนภูมิแสดงผลสัมฤทธิ์ทางการเรียน (O-NET) ชั้นประถมศึกษาปีที่ 6

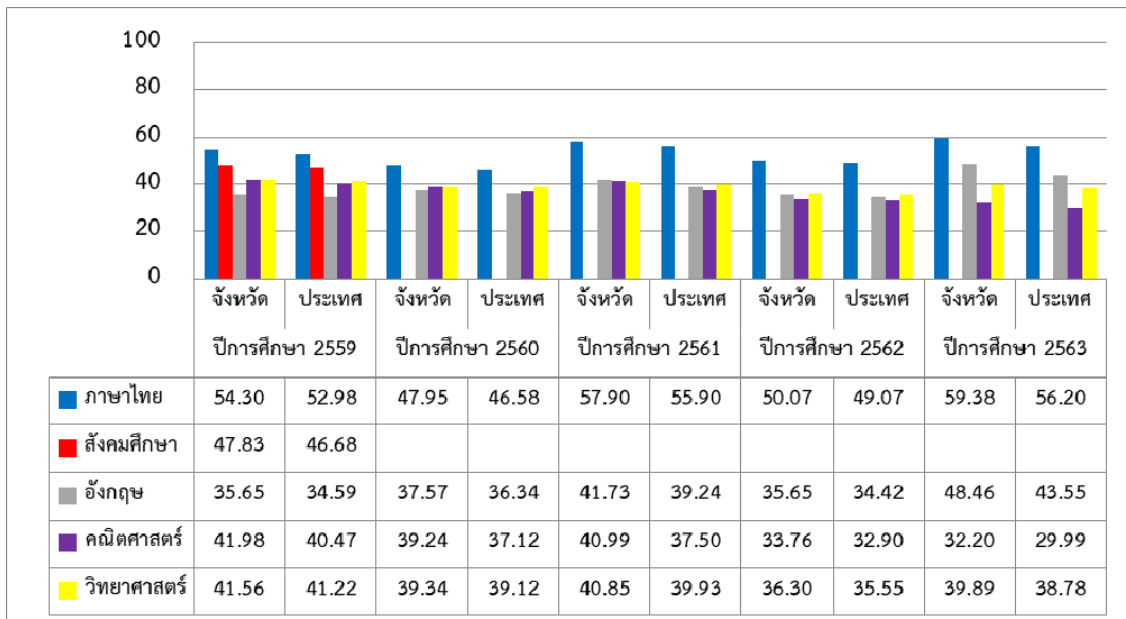

จากแผนภูมิแสดงผลการทดสอบ O-NET ชั้นประถมศึกษาปีที่ 6 ปีการศึกษา 2563 พบว่า ผลการทดสอบมีค่าเฉลี่ยสูงกว่าระดับประเทศทุกวิชา แต่ส่วนใหญ่มีค่าเฉลี่ยต่ำกว่าร้อยละ 50 ยกเว้น วิชาภาษาไทย

### แผนภูมิแสดงผลสัมฤทธิ์ทางการเรียน (O-NET) ชั้นมัธยมศึกษาปีที่ 3

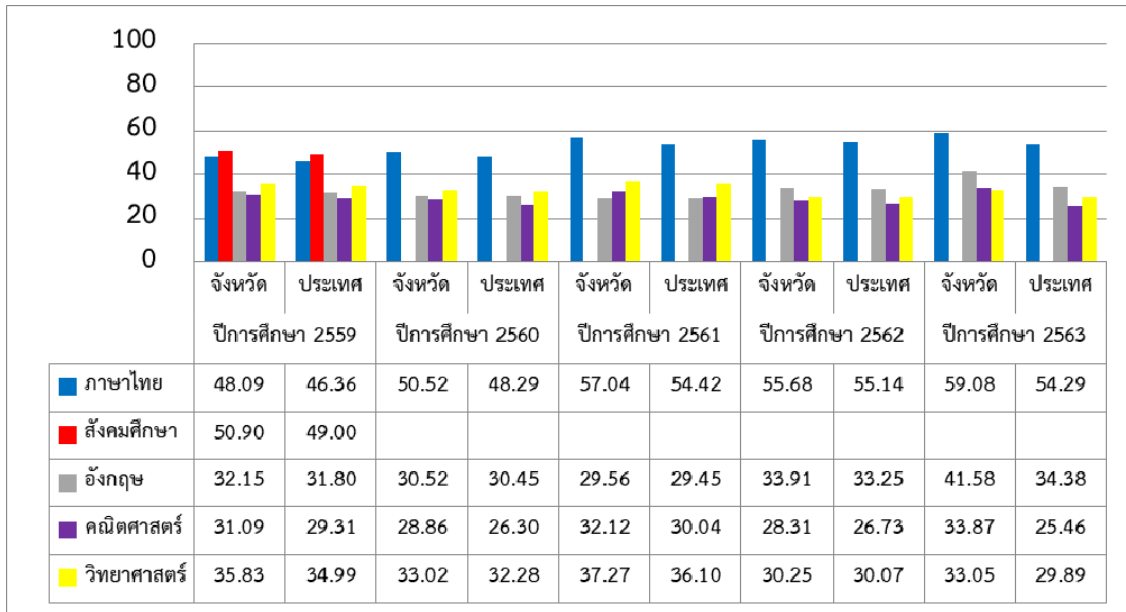

จากแผนภูมิแสดงผลการทดสอบ O-NET ชั้นมัธยมศึกษาปีที่ 3 ปีการศึกษา 2563 พบว่า ผลการทดสอบมีค่าเฉลี่ยสูงกว่าระดับประเทศทุกวิชา แต่ส่วนใหญ่มีค่าเฉลี่ยต่ำกว่าร้อยละ 50 ยกเว้นวิชาภาษาไทย

### แผนภูมิแสดงผลสัมฤทธิ์ทางการเรียน (O-NET) ชั้นมัธยมศึกษาปีที่ 6

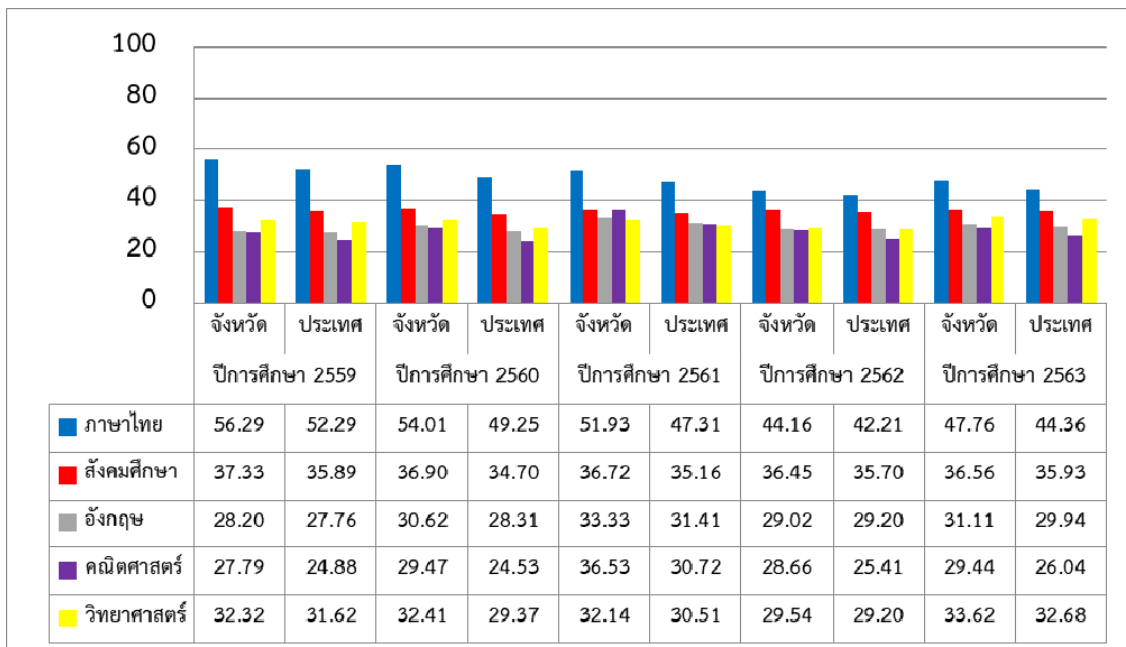

จากแผนภูมิแสดงผลการทดสอบ O-NET ชั้นมัธยมศึกษาปีที่ 6 ปีการศึกษา 2563 พบว่า ผลสอบทุกวิชาต่ำกว่าร้อยละ 50 แต่สูงกว่าระดับประเทศทุกวิชา

ที่มา : สำนักงานในสังกัดกระทรวงศึกษาธิการ จังหวัดสมุทรสงคราม, มิถุนายน 2564

## 6) แรงงาน

## 6.1) การใช้แรงงานทั่วไปในจังหวัด

จำแนกประชากรอายุ 15 ปีขึ้นไปที่มีงานทำ จำแนกตามอาชีพ และเพศ เป็นรายไตรมาส

พ.ศ. 2559 – 2563

หน่วย : คน

ปี	ผู้ที่อยู่ในกำลังแรงงาน						ผู้ไม่อยู่ในกำลังแรงงาน			
	รวม (คน)	ผู้มีงาน ทำ (คน)	ผู้ว่างงาน				รวม (คน)	ทำงาน บ้าน (คน)	เรียน หนังสือ (คน)	อื่นๆ (คน)
			รวม (คน)	ชาย (คน)	หญิง (คน)	อัตรา การว่าง งาน				
2559	111,894	110,487	378	241	138	0.3	48,510	21,764	8,982	17,764
2560	111,652	111,151	501	198	303	0.4	49,733	20,178	9,119	20,437
2561	111,239	110,614	610	308	303	0.5	51,073	19,988	9,149	21,936
2562	110,701	110,107	594	273	321	0.5	52,505	20,678	9,044	22,783
2563	111,771	110,911	860	445	415	0.8	52,276	18,118	9,729	24,429

## จำแนกระดับการศึกษาของผู้มีงานทำ

ผู้มีงานทำ	จำแนกตามระดับการศึกษาที่สำเร็จ (คน)										
	รวม	ไม่มีการ ศึกษา	ต่ำกว่า ป.6	ประถม ศึกษา	ม.ต้น	ม.ปลาย			อุดมศึกษา		
						สาย สามัญ	สาย อาชีพ ศึกษา	สาย วิชาการ	สาย วิชาการ	สาย วิชาชีพ	สาย วิชาการ ศึกษา
ปี 2559	รวม	3,995	24,244	26,490	18,034	13,300	5,520	-	12,343	6,305	2,063
100,000 คน	ชาย	1,880	11,491	15,960	10,360	7,583	3,054	-	5,862	3,253	586
	หญิง	2,114	12,752	10,530	7,674	5,717	2,467	-	6,480	3,053	1,477
ปี 2560	รวม	4,721	21,915	26,172	19,450	13,044	4,954	-	12,500	6,614	1,780
111,652 คน	ชาย	2,687	10,694	15,008	11,461	7,671	2,943	-	5,767	2,720	465
	หญิง	2,035	11,221	11,164	7,989	5,373	2,011	-	6,733	3,894	1,315
ปี 2561	รวม	5,142	22,072	28,259	18,472	11,476	4,622	51	11,864	6,508	2,124
111,239 คน	ชาย	3,036	11,021	16,077	10,772	5,698	3,099	51	5,848	3,109	581
	หญิง	2,106	11,051	12,183	7,700	5,777	1,524	-	6,016	3,399	1,542
ปี 2562	รวม	7,922	21,138	26,422	16,947	11,472	5,458	-	11,939	6,724	2,039
110,701 คน	ชาย	4,479	10,408	15,199	10,373	5,881	3,604	-	5,428	3,602	534
	หญิง	3,443	10,730	11,223	6,574	5,591	1,854	-	6,511	3,122	1,505
ปี 2563	รวม	12,706	39,275	33,036	26,426	16,577	8,416	7	15,639	7,577	4,351
110,911 คน	ชาย	5,994	15,359	17,090	14,350	8,457	5,278	-	6,226	3,940	1,384
	หญิง	6,712	23,916	15,946	12,076	8,120	3,138	7	9,413	3,637	2,967

## จำนวนผู้มีงานทำ จำแนกตามประเภทอุตสาหกรรม พ.ศ. 2558 – 2563



ปี 2563 จังหวัดสมุทรสงครามมีผู้อยู่ในกำลังแรงงาน จำนวน 111,771 คน เป็นผู้มีงานทำ จำนวน 110,911 คน ส่วนใหญ่จบการศึกษาต่ำกว่าระดับประถมศึกษาปีที่ 6 และทำงานภาคนอกเกษตรมากกว่าภาคการเกษตร โดยผู้มีงานทำส่วนใหญ่ทำงานในอุตสาหกรรมการผลิต รองลงมาคือ การขายส่ง การขายปลีก การซ่อมแซมยานยนต์ รถจักรยานยนต์ ในปี พ.ศ. 2563 มีอัตราการว่างงาน ร้อยละ 0.8 ซึ่งผู้ว่างงานส่วนใหญ่เป็นเพศชายมากกว่าเพศหญิง

ที่มา : สำนักงานสถิติจังหวัดสมุทรสงคราม, มิถุนายน 2564

## 6.2) การจ้างแรงงานต่างด้าว

ปัจจุบันจังหวัดสมุทรสงครามมีคนต่างด้าวที่ได้รับใบอนุญาตทำงานทั้งสิ้น 12,504 คน แยกเป็นแรงงานต่างด้าวสัญชาติเมียนมา ลาว และกัมพูชา จำนวน 12,137 คน และคนต่างด้าวสัญชาติอื่นๆ จำนวน 367 คน

กลุ่มแรงงานต่างด้าว	จำนวนแรงงานต่างด้าว			
	รวม	กัมพูชา	ลาว	เมียนมา
1. นำเข้าตามบันทึกข้อตกลงระหว่างรัฐ (MOU)	260	-	-	260
2. กลุ่ม MOU มติครม. 20 ส.ค. 2562	9,022	238	111	8,673
3. กลุ่ม มติครม. 4 ส.ค. 2563	468	25	10	433
4. กลุ่ม มติครม. 10 พ.ย. 2563	14	2	-	12
5. กลุ่ม มติครม. 29 ธ.ค. 2563	1,297	72	49	1,176
<b>รวมทั้งสิ้น</b>	<b>12,137</b>	<b>437</b>	<b>317</b>	<b>11,383</b>

## คนสัญชาติอื่น ๆ ที่ได้รับใบอนุญาตทำงานแยกเป็นสัญชาติ

กลุ่มแรงงานต่างด้าว	จำนวนคนต่างด้าว				
	รวม	ฟิลิปปินส์	จีน	กระเหรี่ยง	อื่น ๆ
1. คนต่างด้าวเข้าเมืองชั่วคราว (NON B)	41	23	4	-	14
2. คนต่างด้าวพื้นที่สูง	326	-	-	63	263
<b>รวม</b>	<b>367</b>	<b>23</b>	<b>4</b>	<b>63</b>	<b>277</b>



## จำนวนแรงงานต่างด้าว ที่ได้รับใบอนุญาตทำงานในจังหวัดสมุทรสงคราม แยกตามประเภทกิจการ

ลำดับที่	ประเภทกิจการ	ปี 2560	ปี 2561	ปี 2562	ปี 2563	ปี 2564
1	ประมง (งานกรรมกร/ช่างเครื่อง)	3,290	2,398	2,131	2,131	1,924
2	ต่อเนื่องประมงทะเล	2,025	1,996	1,564	1,802	1,369
3	แปรรูปสัตว์น้ำ	1,388	1,284	1,191	1,291	1,006
4	กิจการก่อสร้าง	1,218	1,662	1,787	1,862	1,690
5	จำหน่ายเครื่องดื่มและอาหาร	1,126	1,188	1,514	1,701	1,195
6	กิจการรีไซเคิล	1,088	549	574	574	415
7	กิจการต่อเนื่องการเกษตร	814	1,486	1,765	1,824	1,737
8	การให้บริการต่าง ๆ	506	875	889	978	630
9	ผู้รับใช้ในบ้าน	462	326	334	337	318
10	เกษตรและปศุสัตว์	419	842	853	889	722
11	ค้าส่ง/ค้าปลีก/แผงลอย	409	369	382	387	390
12	ผลิตหรือจำหน่ายวัสดุก่อสร้าง	349	168	179	179	211
13	จำหน่ายผลิตภัณฑ์โลหะ	246	303	326	343	260
14	สถานีบริการน้ำมัน/แก๊ส/เชื้อเพลิง	103	66	69	72	68
15	ผลิตหรือจำหน่ายผลิตภัณฑ์พลาสติก	74	62	64	67	54
16	ผลิตหรือจำหน่ายเสื้อผ้าสำเร็จรูป	46	54	54	54	26
17	อยู่ซ่อมรถ/ล้าง/อัดฉีด	42	12	15	18	31
18	ขนถ่ายสินค้าทางบก/ทางน้ำ/คลังสินค้า	39	37	37	37	41
19	ต่อเนื่องปศุสัตว์ โรงฆ่าสัตว์ ชำแหละ	33	33	33	33	23
20	ผลิตหรือจำหน่ายผลิตภัณฑ์อิเล็กทรอนิกส์	30	30	30	30	20
21	สถานศึกษา/มูลนิธิ/สมาคม/ สถานพยาบาล	10	9	9	9	5
22	แปรรูปหิน	5	5	5	5	2
รวม		13,722	13,754	13,805	14,623	12,137

## ผลการตรวจสอบนายจ้าง สถานประกอบการ แรงงานต่างด้าว

รายการ / ปี		ปี 2561	ปี 2562	ปี 2563	ปี 2564	
นายจ้าง	ผลการตรวจสอบ (ราย)	709	818	748	404	
	ผลการดำเนินคดี (ราย)	4	4	-	-	
แรงงานต่างด้าว	รวม	ผลการตรวจสอบ (ราย)	6,226	7,192	8,266	5,392
		ผลการดำเนินคดี (ราย)	13	1	-	-
	เมียนมา	ผลการตรวจสอบ (ราย)	6,077	6,707	7,784	4,974
		ผลการดำเนินคดี (ราย)	13	-	-	-
	ลาว	ผลการตรวจสอบ (ราย)	40	121	197	52
		ผลการดำเนินคดี (ราย)	-	-	-	-
	กัมพูชา	ผลการตรวจสอบ (ราย)	95	332	243	318
		ผลการดำเนินคดี (ราย)	-	-	-	-
	พื้นที่สูง	ผลการตรวจสอบ (ราย)	1	27	40	14
		ผลการดำเนินคดี (ราย)	-	-	-	-
	อื่น ๆ	ผลการตรวจสอบ (ราย)	-	5	2	34
		ผลการดำเนินคดี (ราย)	-	1	-	-

ที่มา : สำนักงานจัดหางานจังหวัดสมุทรสงคราม, มิถุนายน 2564

## 6.3) การประกันสังคม

สถิติกองทุนประกันสังคม พ.ศ. 2561-2564				
รายการ	พ.ศ. 2561	พ.ศ. 2562	พ.ศ. 2563	พ.ศ. 2564
สถานประกอบการ (แห่ง)	1,538	1,597	1,576	1,560
รวมผู้ประกันตน (คน)	41,525	44,148	44,418	45,180
- ผู้ประกันตนตามมาตรา 33 (คน)	21,410	22,058	21,556	21,110
- ผู้ประกันตนตามมาตรา 39 (คน)	4,699	4,847	4,992	5,298
- ผู้ประกันตนตามมาตรา 40 (คน)	15,416	17,243	17,870	18,772

จังหวัดสมุทรสงคราม มีสถานประกอบการที่ขึ้นทะเบียนประกันสังคม จำนวน 1,560 แห่ง ผู้ประกันตนทั้งสิ้น 45,180 คน (ข้อมูล ณ วันที่ 30 มิถุนายน 2564) จากข้อมูลข้างต้น จะเห็นได้ว่า ผู้ประกันตนมาตรา 33 ซึ่งเป็นผู้ประกันตนที่ทำงานอยู่ในสถานประกอบการและ มีนายจ้าง ปี พ.ศ. 2564 ลดลงกว่าปี พ.ศ. 2563 เนื่องจากสถานประกอบการได้รับผลกระทบจากการแพร่ระบาดของโรคติดต่อไวรัสโคโรนา 2019 ทำให้มีการหยุดกิจการ/เลิกจ้าง ส่งผลทำให้จำนวน ผู้ประกันตนมาตรา 39 และผู้ประกันตน มาตรา 40 มีจำนวนเพิ่มขึ้นจากปี พ.ศ. 2563

ที่มา : สำนักงานประกันสังคมจังหวัดสมุทรสงคราม, มิถุนายน 2564

### ปัญหาแรงงานต่างด้าวผิดกฎหมาย

#### (1) ปัญหาการเข้ามาของแรงงานต่างด้าวในจังหวัดสมุทรสงคราม

(1.1) ประกอบอาชีพอิสระในลักษณะแย่งงานคนไทยเนื่องจากแรงงานต่างด้าวที่เข้ามาอยู่ในจังหวัดเป็นเวลานาน เข้าใจวัฒนธรรมท้องถิ่นพบช่องทางในการหาเวลาว่างไปทำอาชีพเสริม เช่น ค้าขายนำสินค้าจากประเทศตนเองเข้ามาขาย ขับขี่จักรยานยนต์รับจ้างในกลุ่มแรงงานด้วยกัน เป็นต้น

(1.2) ผู้ติดตามแรงงานต่างด้าวซึ่งมีอายุไม่เกิน 15 ปี ไม่สามารถทำงานในสถานประกอบการได้แต่จะติดตามพ่อแม่ไปสถานประกอบการ อาจส่งผลกระทบต่อภาพลักษณ์ของประเทศทำให้เกิดการเข้าใจว่ามีการจ้างแรงงานเด็ก

#### (2) แนวโน้มของปัญหาขาดแคลนแรงงานในกิจการประมงทะเล

เนื่องจากในกิจการประมงทะเลเป็นงานหลักและสกปรกผู้ประกอบการจึงนำแรงงานต่างด้าวเข้ามาทำงาน เมื่อจดทะเบียนในกิจการประมงแล้วแรงงานต่างด้าวจะหลบหนีนายจ้างไปทำงานที่อื่นส่งผลกระทบต่อปัญหาการขาดแคลนแรงงานอย่างต่อเนื่อง

#### (3) การดำเนินการบริหารจัดการแรงงานต่างด้าวตามนโยบายรัฐบาล

จังหวัดสมุทรสงครามเป็นจังหวัดที่ประสบปัญหาการขาดแคลนแรงงานไร้ฝีมือจึงมีความจำเป็นอย่างยิ่งที่ต้องนำแรงงานต่างด้าวเข้ามาทำงาน เพื่อไม่ให้กระทบต่อระบบเศรษฐกิจของจังหวัด และรัฐบาลได้ให้ความสำคัญกับการจัดการปัญหาแรงงานต่างด้าว เพื่อให้เข้าสู่กระบวนการจ้างงานที่ถูกต้องตามกฎหมาย ทำให้ลดปัญหาการจ้างแรงงานต่างด้าวผิดกฎหมายและการค้ามนุษย์ซึ่งในปีงบประมาณ 2564 จังหวัดสมุทรสงครามได้ดำเนินการบริหารจัดการแรงงานต่างด้าวและการค้ามนุษย์ที่สำคัญ ได้แก่

##### (3.1) จัดตั้งศูนย์ประสานงานแรงงานประมงจังหวัดสมุทรสงคราม

จังหวัดสมุทรสงครามได้จัดตั้งศูนย์ประสานงานแรงงานประมงจังหวัดสมุทรสงครามขึ้น ตั้งแต่ปี 2559 มีที่ทำการตั้งอยู่ ณ สำนักงานจัดหางานจังหวัดสมุทรสงคราม โดยมีวัตถุประสงค์เพื่อแก้ไขปัญหาการขาดแคลนแรงงานในกิจการประมงทะเลแก้ไขปัญหาการค้ามนุษย์ในรูปแบบแรงงานประมงและส่งเสริมให้มีการนำเข้าแรงงานต่างด้าวเข้ามาทำงานอย่างถูกต้อง โดยมีภารกิจ 5 ด้าน ได้แก่ การจัดระเบียบแรงงานการจัดระเบียบเรือประมง การคุ้มครองแรงงานในเรือประมง การตรวจสอบปราบปราม จับกุมและดำเนินคดีและการช่วยเหลือเยียวยาผู้ตกเป็นเหยื่อการค้ามนุษย์ โดยมีการดำเนินการแบบบูรณาการระหว่างหน่วยงานที่เกี่ยวข้อง ผลการดำเนินการในปีงบประมาณ 2564 (ต.ค. 2563 – มิ.ย. 2564) ได้แก่

(3.1.1.) การจัดระเบียบแรงงานต่างด้าวในกิจการประมงทะเล จำนวน 8,009 คน

(3.1.2.) การจัดระเบียบเรือประมงการคุ้มครองแรงงานในเรือประมงการตรวจสอบปราบปราม ซึ่งหน่วยงานที่เกี่ยวข้องได้ดำเนินการส่งบุคลากรไปประจำ ณ ศูนย์ควบคุมการแจ้งเข้า-ออก เรือประมง (PI-PO) และร่วมตรวจเรือประมงจำนวน 4,522 ลำ แรงงานต่างด้าวจำนวน 42,093 คน ให้บริการคำปรึกษาแนะนำนายจ้างลูกจ้างประชาชนทั่วไป จำนวน 4,844 คน

### (3.2) มาตรการตรวจสอบปราบปรามและบังคับใช้กฎหมาย

จังหวัดสมุทรสงครามได้มีมาตรการตรวจสอบ ปราบปรามสถานประกอบการและแรงงานต่างด้าวเพื่อป้องกันปัญหาการจ้างแรงงานต่างด้าวผิดกฎหมายและป้องกันปัญหาการค้ามนุษย์และเอาเปรียบด้านแรงงานโดยมีชุดร่วมปฏิบัติการ ดังนี้

(3.2.1) ชุดปฏิบัติการติดตาม จับกุมและตรวจสอบการจัดการปัญหาแรงงานต่างด้าวและการค้ามนุษย์จังหวัดสมุทรสงครามมีผู้อำนวยการรักษาความมั่นคงภายในจังหวัดสมุทรสงครามเป็นหัวหน้าชุด และจัดหางานจังหวัดสมุทรสงครามเป็นเลขานุการฯ

(3.2.2) ชุดปฏิบัติการตรวจสอบ ปราบปราม จับกุม ดำเนินคดีนายจ้างและแรงงานต่างด้าวลักลอบทำงานจังหวัดสมุทรสงคราม

โดยในปีงบประมาณ 2564 (ต.ค. 2563 – มิ.ย. 2564) ได้ตรวจสอบนายจ้าง/สถานประกอบการจำนวน 404 ราย แรงงานต่างด้าวจำนวน 5,392 คน

จากปัญหาดังกล่าวข้างต้นจะเห็นได้ว่าการบังคับใช้กฎหมายเป็นไปอย่างเคร่งครัดในการตรวจสอบสถานประกอบการที่มีการจ้างแรงงานต่างด้าวผิดกฎหมาย และแรงงานต่างด้าว ที่ประกอบอาชีพอิสระ นอกจากนั้นสำนักงานจัดหางานจังหวัดสมุทรสงครามได้ให้คำแนะนำเกี่ยวกับการจ้างแรงงานต่างด้าวอย่างถูกต้องตามกฎหมาย รวมทั้งในช่วงการแพร่ระบาดของโรคติดเชื้อไวรัสโคโรนา 2019 สำนักงาน จัดหางานจังหวัดสมุทรสงคราม ได้ออกตรวจสอบและให้คำแนะนำเกี่ยวกับวิธีการดูแลตนเองกับนายจ้างและแรงงานต่างด้าว เพื่อห่างไกลจากโรคติดเชื้อไวรัสโคโรนา 2019

ที่มา : สำนักงานจัดหางานจังหวัดสมุทรสงคราม, มิถุนายน 2564

## 7) ยาเสพติดและอาชญากรรม

ปัญหาการแพร่ระบาดของยาเสพติดในพื้นที่จังหวัดสมุทรสงคราม โดยทั่วไปเป็นไปในลักษณะเบาบาง มีเพียงไม่กี่พื้นที่ที่มีปัญหายาเสพติดปานกลาง ซึ่งจะเป็นพื้นที่ที่ประชากรอาศัยอยู่มาก เป็นพื้นที่ชุมชนเมือง การค้าส่วนใหญ่จะเป็นลักษณะรายย่อย เส้นทางกำเลียงหรือนำเข้ายาเสพติดในพื้นที่จังหวัดสมุทรสงคราม ส่วนใหญ่มาจากจังหวัดใกล้เคียง ตามเส้นทางรอยต่อของจังหวัด โดยเฉพาะถนนพระราม 2 ซึ่งเป็นเส้นทางสู่จังหวัดภาคใต้ ยาเสพติดที่มีการแพร่ระบาด ได้แก่ ยาบ้า ไอซ์ กัญชา ช่วงอายุผู้เข้ารับการรักษามากที่สุด คือ ช่วงอายุ 18 – 24 ปี อาชีพส่วนใหญ่จะเป็นอาชีพรับจ้าง และผู้ว่างงาน

### สถิติการจับกุมคดียาเสพติด ย้อนหลัง 5 ปี

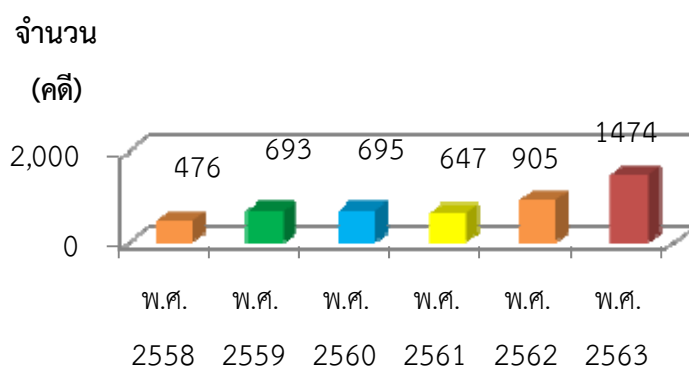

หมายเหตุ : ข้อมูลสถิติ พ.ศ. 2563 ณ วันที่ 30 มิถุนายน 2564

สถิติการจับกุมคดียาเสพติด	
ปีงบประมาณ	จำนวน
พ.ศ. 2562	905 คดี
พ.ศ. 2563	1,474 คดี
พ.ศ. 2564	254 คดี

สถิติการบำบัดรักษาผู้เสพ / ผู้ติดยาเสพติด			
ปีงบประมาณ	ระบบบังคับบำบัด	ระบบต้องโทษ	ระบบสมัครใจบำบัด
พ.ศ. 2560	151 คน	120 คน	179 คน
พ.ศ. 2561	345 คน	150 คน	414 คน
พ.ศ. 2562	500 คน	150 คน	444 คน
พ.ศ. 2563	395 คน	200 คน	116 คน
พ.ศ. 2564	105 คน	50 คน	244 คน

ที่มา : ศูนย์อำนวยการป้องกันและแก้ไขปัญหายาเสพติดจังหวัดสมุทรสงคราม , กรกฎาคม 2564

## สถิติคดีอาญา ปี พ.ศ. 2560 – 2563

ประเภทความผิด	2560		2561		2562		2563	
	รับแจ้ง (ราย)	จับ (ราย)	รับแจ้ง (ราย)	จับ (ราย)	รับแจ้ง (ราย)	จับ (ราย)	รับแจ้ง (ราย)	จับ (ราย)
1. ความผิดเกี่ยวกับ ชีวิต ร่างกาย และเพศ	67	52 (77.61%)	61	59 (96.72%)	56	56 (100%)	55	55 (100%)
2. ความผิดเกี่ยวกับ ทรัพย์	212	148 (69.81%)	213	181 (84.98%)	115	111 (95.69%)	122	120 (98.36%)
3. ฐานความผิดพิเศษ	32	22 (68.75%)	32	30 (93.75%)	26	25 (96.15%)	42	38 (90.48%)
<b>รวม</b>	<b>311</b>	<b>222</b> (71.38%)	<b>306</b>	<b>270</b> (88.24%)	<b>197</b>	<b>192</b> (97.46%)	<b>219</b>	<b>213</b> (97.26%)

ที่มา : ตำรวจภูธรจังหวัดสมุทรสงคราม, มิถุนายน 2564

สถานการณ์ด้านความปลอดภัยในชีวิตและทรัพย์สิน จากข้อมูลสถิติข้างต้นพบว่า คดีอาชญากรรมในจังหวัดสมุทรสงคราม พ.ศ. 2563 มีปริมาณเพิ่มขึ้นจากปี พ.ศ. 2562 และมีอัตราการจับกุมผู้กระทำความผิดเฉลี่ยแล้วได้เท่ากับปีที่ผ่านมา (97.36 %)

#### 8) พื้นที่เป้าหมายการพัฒนาเพื่อเสริมความมั่นคง

จังหวัดสมุทรสงครามมีพื้นที่ชายฝั่งทะเลยาวและมีแม่น้ำ ลำคลอง ลำประโดง เป็นจำนวนมาก ซึ่งเป็นปัจจัยสำคัญที่สามารถเอื้อประโยชน์ต่อการพัฒนาพื้นที่ และขณะเดียวกันเป็นปัจจัยที่ส่งผลกระทบต่อความมั่นคงในพื้นที่ชายฝั่งทะเล โดยเฉพาะปัญหาความมั่นคงในรูปแบบใหม่ คณะอนุกรรมการบริหารงานจังหวัดแบบบูรณาการกลุ่มภารกิจด้านความมั่นคงของจังหวัด ได้กำหนดปัญหาภัยคุกคามที่สำคัญของจังหวัดตามแนวทางการขับเคลื่อนยุทธศาสตร์การพัฒนาเพื่อเสริมความมั่นคงชาติ (พ.ศ.2556 - 2560) จังหวัดมีภัยคุกคามด้านความมั่นคงที่สำคัญ คือ

- (1) ปัญหาแรงงานต่างด้าวผิดกฎหมาย
- (2) ปัญหาการทำลายทรัพยากรธรรมชาติและสิ่งแวดล้อม
- (3) ปัญหายาเสพติด

จังหวัดสมุทรสงคราม มีประกาศการพิจารณาพื้นที่เป้าหมายการพัฒนาเพื่อเสริมความมั่นคง ณ วันที่ 25 มีนาคม 2563 โดยคณะอนุกรรมการจัดทำแผนงานด้านความมั่นคงจังหวัดสมุทรสงคราม ได้สำรวจ วิเคราะห์ และพิจารณาพื้นที่เป้าหมายการพัฒนาเพื่อเสริมความมั่นคงรองรับการเสนอโครงการเพื่อแก้ไขปัญหาในพื้นที่เป้าหมายและภารกิจที่เกี่ยวข้อง ดังนี้

- 1) พื้นที่ติดชายฝั่งทะเลและเกาะแก่ง
  - 1.1) พื้นที่อำเภอเมืองสมุทรสงคราม
    - (1) ตำบลบางแก้ว หมู่ที่ 5 , 6 , 8 , 9 และ 10
    - (2) ตำบลแหลมใหญ่ หมู่ที่ 7 และ 8
    - (3) ตำบลคลองโคน หมู่ที่ 1 , 2 , 3 , 4 , 5 , 6 และ 7
    - (4) ตำบลบางจะเกร็ง หมู่ที่ 3 และ 4
- 2) พื้นที่รอยต่อจังหวัด
  - 2.1) พื้นที่อำเภอเมืองสมุทรสงคราม
    - (1) ตำบลนางตะเคียน หมู่ที่ 1
    - (2) ตำบลลาดใหญ่ หมู่ที่ 10
  - 2.2) พื้นที่อำเภออัมพวา
    - (1) ตำบลแพรกหนามแดง หมู่ที่ 3 และ 4
    - (2) ตำบลเหมืองใหม่ หมู่ที่ 10
    - (3) ตำบลวัดประดู่ หมู่ที่ 10
    - (4) ตำบลยี่สาร หมู่ที่ 2 และ 3
  - 2.3) พื้นที่อำเภอบางคนที
    - (1) ตำบลดอนมะโนรา หมู่ที่ 3 , 4 , 5 , 7 และ 8
    - (2) ตำบลบางยี่รงค์ หมู่ที่ 3 , 4 และ 5
    - (3) ตำบลบ้านปรามไทย์ หมู่ที่ 1 , 2 และ 3
    - (4) ตำบลบางนกแขวก หมู่ที่ 2 , 3 และ 4

ที่มา : ที่ทำการปกครองจังหวัดสมุทรสงคราม, มิถุนายน 2564

## 2.3 ด้านทรัพยากรธรรมชาติและสิ่งแวดล้อม

### 1) ทรัพยากรป่าไม้

จังหวัดสมุทรสงครามไม่มีพื้นที่ป่าสงวนแห่งชาติ เนื่องจากได้ถูกเพิกถอนตั้งแต่ปีพ.ศ. 2501 ไม่มีพื้นที่ประกาศอุทยานแห่งชาติ ไม่มีพื้นที่ประกาศเป็นเขตรักษาพันธุ์สัตว์ป่า หรือเขตห้ามล่าสัตว์ป่า จังหวัดสมุทรสงครามมีพื้นที่ป่าชายเลนในที่ดินกรรมสิทธิ์ของราษฎร ซึ่งป่าชายเลนที่เป็นกรรมสิทธิ์ของราษฎรเป็นพื้นที่ป่าไม้โกงกางเพื่อใช้เผาถ่าน อยู่ในตำบลยี่สาร อำเภออัมพวา รวมเนื้อที่ปลูกต้นโกงกางแบบหมุนเวียนเพื่อทำกิจการเผาถ่าน ประมาณ 6,000 ไร่ จังหวัดสมุทรสงครามมีพื้นที่ออกชายฝั่งทะเลตำบลคลองโคนอำเภอเมืองจังหวัดสมุทรสงครามซึ่งได้ดำเนินการปลูกฟื้นฟูป่าตามโครงการฟื้นฟูป่าชายเลนบนพื้นที่งอกชายฝั่งทะเล มาตั้งแต่ปี 2534 และตั้งแต่ปี 2554 ได้เริ่มปลูกป่าชายเลนหลัง

แนวไม้ไผ่ชะลอคลื่น เพื่อเพิ่มพื้นที่ป่าชายเลนและเป็นแนวป้องกันการกัดเซาะชายฝั่ง ในพื้นที่ตำบลบางแก้ว อำเภอเมืองสมุทรสงคราม จังหวัดสมุทรสงคราม

จังหวัดสมุทรสงครามมีพื้นที่ป่าชายเลนตามมติคณะรัฐมนตรี วันที่ 22 สิงหาคม 2543 และ 17 ตุลาคม 2542 จำนวน 79,661.32 ไร่ กรมป่าไม้ได้รายงานพื้นที่ป่าไม้รายจังหวัดปี พ.ศ.2561 จังหวัดสมุทรสงครามมีพื้นที่ป่าชายเลนคงสภาพ 18,915.09ไร่ (พื้นที่ป่าชายเลนดังกล่าวรวมพื้นที่ที่มีเอกสารสิทธิ์หรือสิทธิครอบครองของเอกชนด้วย) คิดเป็นร้อยละ 7 ของพื้นที่จังหวัด ซึ่งในพื้นที่ป่าชายเลนคงสภาพ 17,216.15 ไร่ เป็นพื้นที่ป่าชายเลนสาธารณะประมาณ 3,000 ไร่

### ตารางการเปรียบเทียบข้อมูลพื้นที่ป่าของประเทศ (ภาคกลาง) ปี พ.ศ. 2561 - พ.ศ. 2563

จังหวัด	พื้นที่ป่า (ไร่)			การเปลี่ยนแปลง (+/-)			
	ปี พ.ศ. 2561	ปี พ.ศ. 2562	ปี พ.ศ. 2563	2560 - 2561	ร้อยละ	2562 - 2563	ร้อยละ
<b>ภาคกลาง</b>							
กรุงเทพมหานคร	3229.25	3887.29	3901.83	658.04	20.38	14.54	0.37
กาญจนบุรี	7504531.79	7501233.33	7496620.88	-3,298.47	-0.04	-4,612.45	-0.06
ชัยนาท	40092.5	40158.27	40248.75	65.77	0.16	90.49	0.23
นครปฐม	582.55	1029.02	1144.66	446.47	76.64	115.64	11.24
นนทบุรี	ไม่มีพื้นที่ป่าไม้						
ปทุมธานี	ไม่มีพื้นที่ป่าไม้						
ประจวบคีรีขันธ์	1535887.91	1552871.82	1554004.65	16983.92	1.11	1132.83	0.07
พระนครศรีอยุธยา	ไม่มีพื้นที่ป่าไม้	28.60	28.60	28.60	28.60	0.00	0.00
เพชรบุรี	2202439.35	2226287.51	2224237.59	23848.15	1.08	-2049.92	-0.09
ราชบุรี	1068138.96	1069197.53	1067631.46	1058.57	0.10	-1566.07	-0.15
ลพบุรี	599955.13	601510.15	602604.36	1555.02	0.26	1094.21	0.18
สมุทรปราการ	13860.24	17660.3	17961.46	3800.06	27.42	301.17	1.71
<b>สมุทรสงคราม</b>	<b>16449.49</b>	<b>18915.09</b>	<b>19559.51</b>	<b>2465.61</b>	<b>14.99</b>	<b>644.42</b>	<b>3.41</b>
สมุทรสาคร	22439.91	26533.15	27011.27	4093.25	18.24	478.12	1.8
สระบุรี	522573.34	529689.38	532568.92	7116.04	1.36	2879.53	0.54
สิงห์บุรี	265.19	265.19	265.19	0.00	0.00	0.00	0.00
สุพรรณบุรี	392761.86	394676.33	394763.08	1914.47	0.49	86.75	0.02
อ่างทอง	ไม่มีพื้นที่ป่าไม้						
<b>รวม</b>	<b>13,923,207.47</b>	<b>13,983,942.97</b>	<b>13,982,552.23</b>	<b>60,735.50</b>	<b>0.44</b>	<b>-1390.74</b>	<b>-0.01</b>

ที่มา : สำนักจัดการที่ดินป่าไม้ กรมป่าไม้



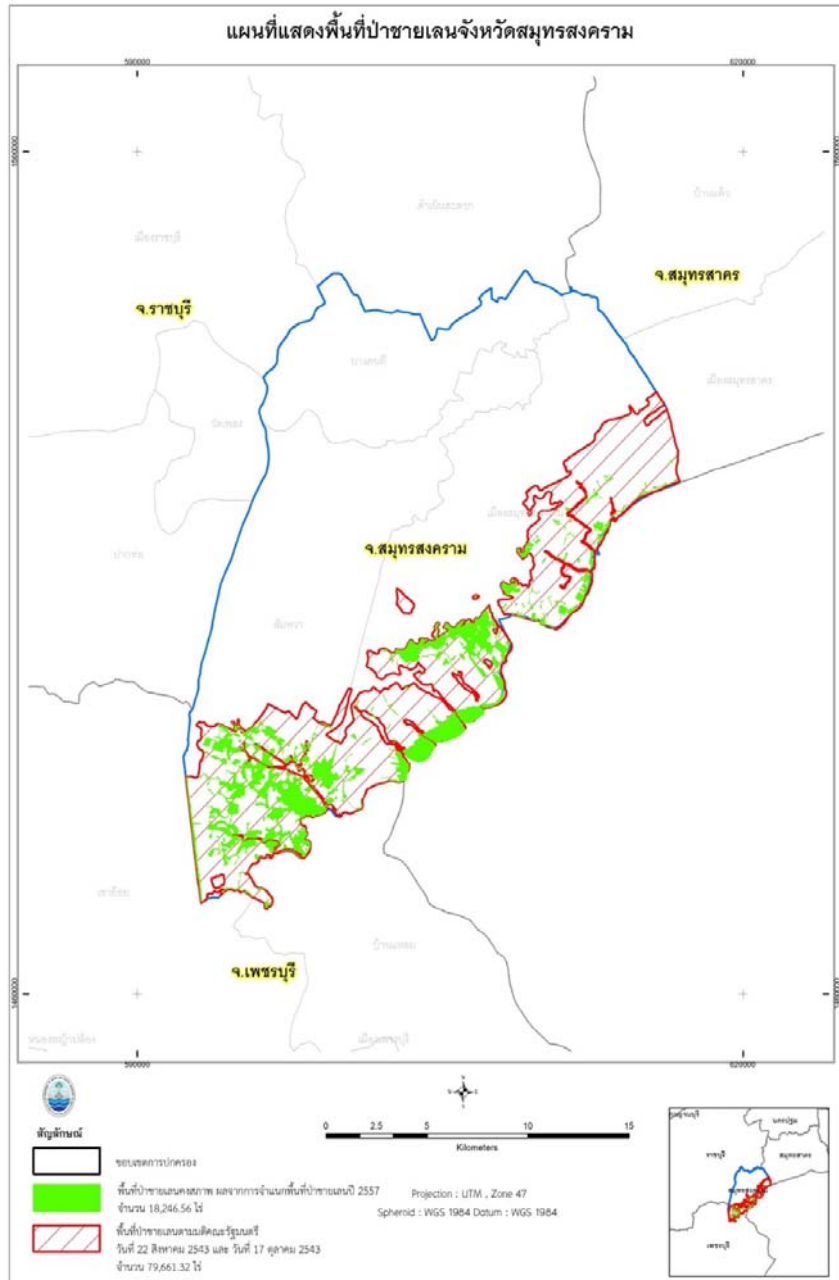

## 2) ทรัพยากรทางทะเลและชายฝั่ง

จังหวัดสมุทรสงคราม มีความยาวของชายฝั่งมีประมาณ 25.20 กิโลเมตร เป็นจังหวัดที่ไม่มีทรัพยากรทางทะเลและชายฝั่งจำพวกหูก้าทะเลและปะการัง มีเพียงแต่ป่าชายเลน ชายฝั่งทะเล จังหวัดสมุทรสงคราม มีสภาพเป็นหาดโคลน รวมทั้งสิ้น 24.86 กิโลเมตร คิดเป็นร้อยละ 98.65 ของความยาวชายฝั่ง จังหวัดสมุทรสงครามมีแนวชายฝั่งที่มีการกัดเซาะระดับปานกลาง โดยมีอัตราการกัดเซาะเฉลี่ยปีละ 1 - 5 เมตร ระยะทางรวมทั้งสิ้น 2.96 กิโลเมตร คิดเป็นร้อยละ 11.74 ของความยาวของชายฝั่ง บริเวณบ้านโรงกุง – บ้านแพรกทะเล ตำบลบางแก้ว อำเภอเมืองสมุทรสงคราม

และมีโครงการปักไม้ไผ่ชะลอคลื่น ป้องกันการกัดเซาะชายฝั่ง ยาวตลอดแนวชายฝั่งทะเล ตั้งแต่ตำบล บางแก้ว จนถึงตำบลแหลมใหญ่ อำเภอเมืองสมุทรสงคราม จังหวัดสมุทรสงคราม

แผนที่แสดงข้อมูลพื้นฐานชายฝั่งทะเล จังหวัดสมุทรสงคราม

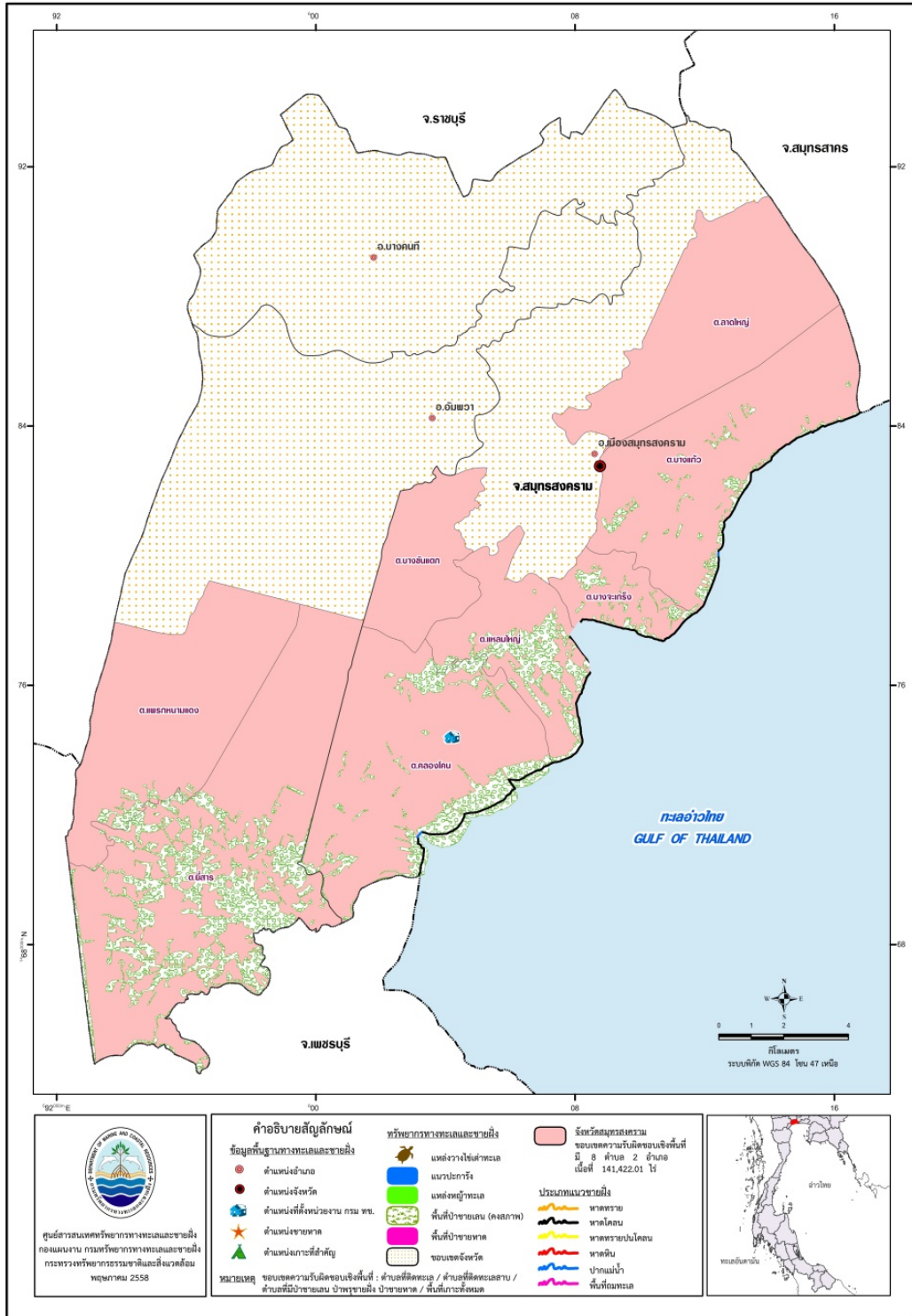

### 3) ทรัพยากรดิน

สภาพดินเป็นดินเหนียวปนทราย ซึ่งมีต้นกำเนิดจากการทับถมของตะกอนน้ำทะเลและตะกอนแม่น้ำ จนกลายเป็นดินปากแม่น้ำ และค่อยๆ แข็งตัวขึ้นจนสามารถตั้งถิ่นฐานได้ และมีดินบางส่วน เป็นป่าชายเลนสภาพพื้นที่ส่วนใหญ่เป็นที่ราบลุ่มได้รับอิทธิพลจากน้ำทะเล ซึ่งสามารถแบ่งได้ออกเป็น 2 ลักษณะ คือ

- 3.1) ที่ราบชายฝั่งทะเลน้ำท่วมถึง
- 3.2) ที่ราบน้ำทะเลเคยท่วมถึง

สภาพดินของจังหวัด จากการสำรวจ ศึกษาลักษณะและสมบัติของดินในจังหวัดสมุทรสงคราม ได้จำแนกดินออกเป็น 2 กลุ่มชุดดิน คือ กลุ่มชุดดินที่ 8 และ 12 มีเนื้อที่รวม 147,136 ไร่ หรือร้อยละ 56.50 และเป็นหน่วยพื้นที่เบ็ดเตล็ด 4 หน่วย ได้แก่ แหล่งเพาะเลี้ยงสัตว์น้ำ พื้นที่น้ำ พื้นที่นาเกลือ และพื้นที่อยู่อาศัยมีเนื้อที่รวม 113,306 ไร่ หรือร้อยละ 43.50 ของเนื้อที่ทั้งหมด

สัญลักษณ์กลุ่มชุดดิน	คำอธิบาย	เนื้อที่	
		ไร่	ร้อยละ
Bk กลุ่มชุดดินบางกอก (ชุดดินที่ 3)	เป็นดินสีกรมก ดินบนเป็นดินเหนียวหรือดินเหนียวปนทรายแป้ง สีดำ มักพบจุดประสีน้ำตาล ปฏิกริยาดินเป็นกรดปานกลางถึงเป็นกรดเล็กน้อย (pH 6.0-6.5) ดินล่างตอนบนเนื้อดินเป็นดินเหนียวสีเทาเข้มหรือสีเทาปนน้ำตาล จุดประสีเหลืองหรือน้ำตาล ดินล่างในระดับความลึก 1.0-1.5 เมตร จะพบรอยไถลในดินล่าง พบดินเลนสีน้ำเงินที่มีปริมาณกำมะถันต่ำ มีเปลือกหอยปะปน ปฏิกริยาดินเป็นกลางถึงเป็นด่างปานกลาง (pH 7.0-8.0)	8,129	3.12
Dn ชุดดินดำเนินสะดวก (ชุดดินที่ 8)	เป็นดินสีกรมก ดินบนเป็นดินเหนียวหรือดินหรือดินเหนียวปนทรายแป้ง สีเทาเข้าถึงดำมีจุดประสีน้ำตาลปนเหลือง ปฏิกริยาดินเป็นกลางถึงเป็นด่างจัด (pH 7.0-8.5) ดินล่างเป็นดินเหนียวหรือดินเหนียวปนทรายแป้ง สีเทาอ่อนปนเขียวมะกอก และพอเปลือกหอยปะปนอยู่จำนวนมาก ปฏิกริยาดินเป็นด่างเล็กน้อยถึงเป็นด่างจัด (pH 7.5-8.5) ที่ความลึกมากกว่า 150 ซม. ดินจะมีสีเทาปนเขียว ชุดดินนี้เป็นดินที่ถูกยกร่องจากชุดดินบางเลนจะพบระดับน้ำใต้ดินลึกประมาณ 50 - 70 ซม.	20,847	8.00
Sso ชุดดินสมุทรสงคราม (ชุดดินที่ 8)	เป็นดินที่ถูกปรับสภาพพื้นที่เพื่อใช้ประโยชน์ที่ดินโดยการยกร่องเป็นดินสีกรมก ดินบนเป็นดินเหนียว สีน้ำตาลเข้มปนเทา มีจุดประสีน้ำตาลแก่ ปฏิกริยาดินเป็นกรด ปานกลางถึงเป็นด่างปานกลาง (pH 6.0-8.0) ดินล่างตอนบนเป็นดินเหนียว สีเทา ปฏิกริยาดินเป็นกลางถึงเป็นด่างปานกลาง (pH 7.0-8.0) ดินล่างตอนล่างอาจเป็นดินเลนทะเล สีเทาเข้มหรือสีเทาปนเขียว ที่มีค่าปัจจัย (n-value)	92,265	35.43

สัญลักษณ์กลุ่มชุดดิน	คำอธิบาย	เนื้อที่	
		ไร่	ร้อยละ
	มากกว่า 0.7 ปฏิกริยาดินเป็นกลางถึงเป็นด่างปานกลาง (pH 7.0-8.0)		
Tb ชุดดินธนบุรี (ชุดดินที่ 8)	เป็นดินที่ถูกปรับสภาพพื้นที่เพื่อใช้ประโยชน์ที่ดินโดยการยกร่อง เป็นดินลึกมาก ดินบนเป็นดินเหนียว สีดำ พบจุดประสีน้ำตาลแก่ ปฏิกริยาดินเป็นกรด ปานกลางถึงเป็นกรดเล็กน้อย (pH 6.0-6.5) ดินล่างเป็นดินเลน สีเทาปนเขียวหรือน้ำเงินที่มีปริมาณกำมะถันต่ำ ปฏิกริยาดินเป็นด่างเล็กน้อยถึงเป็นด่างปานกลาง (pH 7.5 - 8.0)	32,222	12.38
Tc ชุดดินท่าจีน (ชุดดินที่ 12)	เป็นดินลึก ดินบนเป็นดินเหนียว สีน้ำตาล มีจุดประสีเทาหรือสี น้ำตาล ปฏิกริยาดิน เป็นกรดปานกลางถึงเป็นด่างเล็กน้อย (pH 6.0-8.0) ดินบนตอนล่าง เป็นดินเหนียวหรือดินเหนียวปนทราย แป้ง และตั้งแต่ระดับความลึก 50 ซม. ลงไปอาจเป็นดินเลนสีเทา เข้มหรือสีเทาปนเขียว มีจุดประสีเขียวมะกอกหรือสีเขียวปนเทา ชุดดินนี้มีค่า ปัจจัยน้ำ (n-value) มากกว่า 0.7 ตลอดหน้าตัดดิน ปฏิกริยาดินเป็นกลางถึงเป็นด่างปานกลาง (pH 7.0-8.0)	1,802	0.69
SALT FARM	พื้นที่นาเกลือ	14,649	5.62
AQ	พื้นที่เพาะเลี้ยงสัตว์น้ำ	86,790	33.32
W	พื้นที่น้ำ	3,738	1.44
	<b>รวมเนื้อที่ทั้งหมด</b>	<b>260,442</b>	<b>100</b>

ที่มา : สถานีพัฒนาที่ดินสมุทรสงคราม, มิถุนายน 2564

#### 4) ทรัพยากรสัตว์ป่า

ทรัพยากรสัตว์ป่าที่พบในบริเวณป่าชายเลน มีทั้งพวกสัตว์เลี้ยงลูกด้วยนม ได้แก่ ลิงแสม นาก ค่างควา เป็นต้น สัตว์เลื้อยคลาน และสัตว์ครึ่งบกครึ่งน้ำ ได้แก่ กิ้งก่า เต่า เป็นต้น สัตว์น้ำ ได้แก่ หอย ปู ปลา ชนิดต่างๆ สัตว์จำพวกแมลง ได้แก่ หิ่งห้อย ผีเสื้อกลางคืน เป็นต้น สัตว์จำพวกนก ได้แก่ นกยาง เหยี่ยว นกกาน้ำ เป็นต้น อีกทั้งจังหวัดสมุทรสงคราม ยังเป็นจังหวัดที่มีสภาพแวดล้อมเหมาะสมเป็นถิ่นอาศัยของเหี้ย (*Varanus salvator*) สัตว์คุ้มครองลำดับที่ 91 คือ แหล่งน้ำสะอาด และมีสัตว์น้ำอุดมสมบูรณ์ จึงทำให้เหี้ยมีการขยายพันธุ์อย่างรวดเร็ว และกระจายอยู่ทั่วไปในแม่น้ำลำคลอง ร่องสวน และได้สร้างความเดือดร้อนให้กับราษฎรในจังหวัด โดยเฉพาะราษฎรที่ประกอบอาชีพเลี้ยงสัตว์ ทำบ่อปลา บ่อกุ้ง อีกทั้งมีปัญหาลิงแสม (*Macaca fascicularis*) สัตว์คุ้มครองลำดับที่ 154 ลิงแสม ทำลายทรัพย์สิน รื้อหาอาหารในบ้านเรือน เนื่องจากมีจำนวนมากขึ้น แต่พื้นที่ป่าตามธรรมชาติลดลง

ที่มา : สำนักงานทรัพยากรธรรมชาติและสิ่งแวดล้อมจังหวัดสมุทรสงคราม, มิถุนายน 2564

## 5) ทรัพยากรน้ำ

### 5.1) คุณภาพแหล่งน้ำแม่น้ำแม่กลอง

ปี พ.ศ. 2563 สำนักงานสิ่งแวดล้อมภาคที่ 8 ราชบุรี ได้ดำเนินการตรวจสอบคุณภาพน้ำในแม่น้ำแม่กลอง ในพื้นที่จังหวัดสมุทรสงคราม ซึ่งจัดอยู่ในแหล่งน้ำประเภทที่ 3 จำนวน 4 สถานี ไม่พบดัชนีชี้วัดคุณภาพน้ำที่เป็นปัญหา

ค่าเฉลี่ยคุณภาพน้ำแม่น้ำแม่กลอง ในพื้นที่จังหวัดสมุทรสงคราม ประจำปี พ.ศ. 2563 (ครั้งที่ 3) ประเมินคุณภาพน้ำตามมาตรฐานคุณภาพน้ำในแหล่งน้ำผิวดิน พบว่า ค่าเฉลี่ยคุณภาพน้ำแม่น้ำแม่กลอง อยู่ในเกณฑ์มาตรฐานแหล่งน้ำที่กำหนด

### ค่าเฉลี่ยคุณภาพน้ำแม่น้ำแม่กลอง ในพื้นที่จังหวัดสมุทรสงคราม ประจำปี พ.ศ.2562

สถานี	ค่าเฉลี่ยผลการตรวจวัดคุณภาพน้ำ					ประเภทแหล่งน้ำ (คุณภาพน้ำ)	ตัวชี้วัดคุณภาพน้ำที่เป็นปัญหา
	DO Mg/l	BOD Mg/l	TCB MPN/100 ml	FCB MPN/100 ml	NH <sub>3</sub> -N Mg/l		
MK01	4.9	1.0	4,900	1,100	0.07	3	-
MK02	4.3	0.8	3,300	1,700	0.06	3	-
MK03	5.0	1.0	13,000	490	0.04	3	-
MK04	5.6	0.9	3,300	790	0.03	3	-
มาตรฐานคุณภาพน้ำ							
ประเภทที่ 2	≥6.0	≤1.5	≤5,000	≤1,000	≤0.5		ดี
ประเภทที่ 3	≥4.0	≤2.0	≤20,000	≤4,000	≤0.5		พอใช้
ประเภทที่ 4	≥2.0	≤4.0	-	-	≤0.5		เสื่อมโทรม

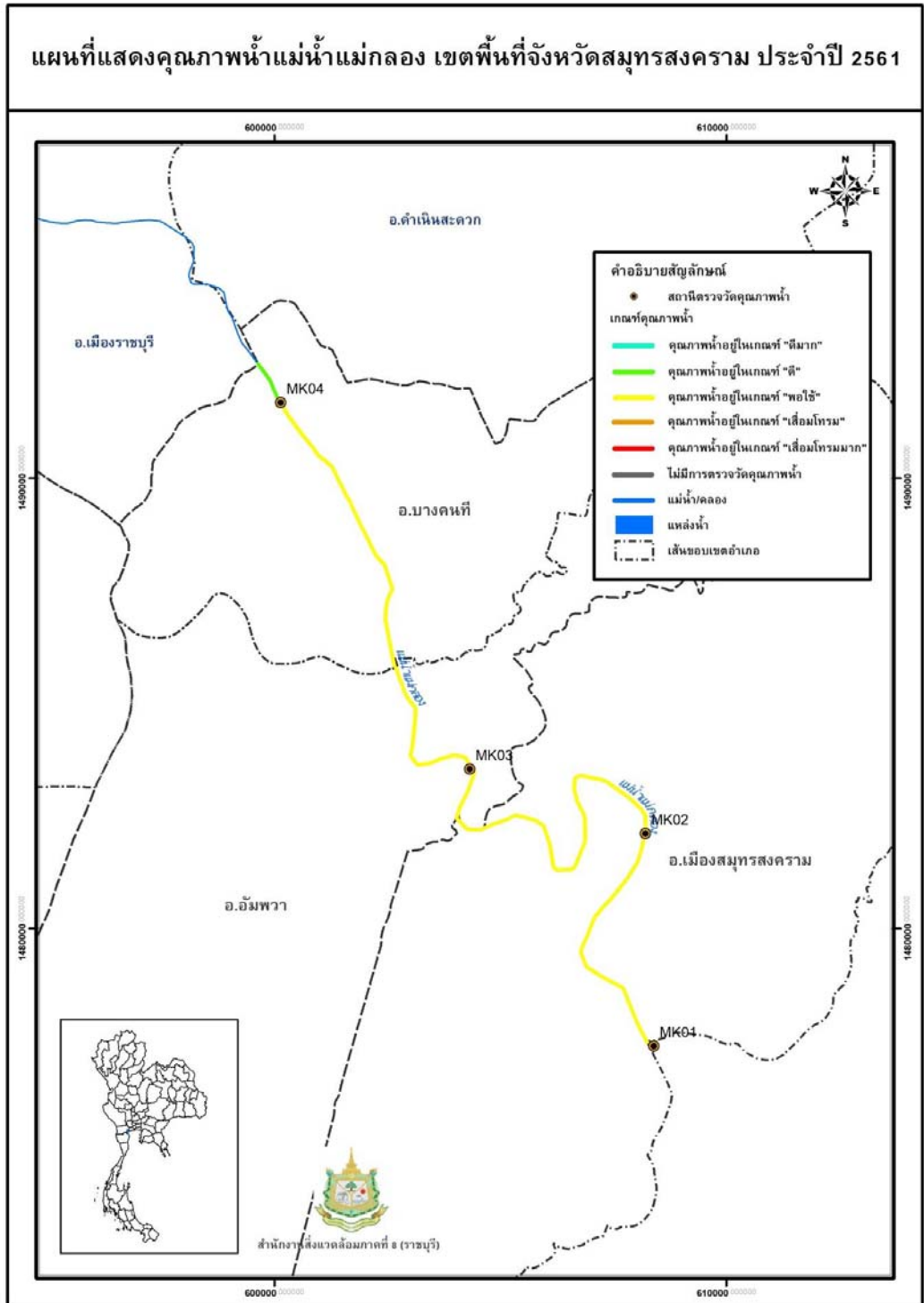

ที่มา สำนักงานสิ่งแวดล้อม ภาคที่ 8 ราชบุรี, 2561

เมื่อพิจารณาจากการใช้เกณฑ์ดัชนีคุณภาพน้ำทั่วไป หรือ Water Quality Index (WQI) ของกรมควบคุมมลพิษ เปรียบเทียบกับคุณภาพน้ำในปีพ.ศ. 2559 – 2562 แยกรายสถานีพบว่าคุณภาพแม่ น้ำแม่กลองในพื้นที่จังหวัดสมุทรสงคราม พ.ศ. 2559 – 2562 ส่วนใหญ่มีแนวโน้มดีขึ้น 2 สถานี เสื่อมโทรมลง 2 สถานี ดังตารางต่อไปนี้

## ผลการตรวจวัดคุณภาพน้ำผิวดิน (แม่น้ำแม่กลอง) ปี พ.ศ.2563

สถานี	ที่ตั้งสถานีตรวจ	ค่า WQI				แนวโน้ม คุณภาพน้ำ
		2560	2561	2562	2563	
MK01	ปากน้ำแม่กลอง อำเภอเมือง จังหวัดสมุทรสงคราม	67	64	70	66	เสื่อมโทรมลง
MK02	หน้าโรงพยาบาลสมเด็จพระพุทธเลิศหล้า อำเภอเมืองฯ จังหวัดสมุทรสงคราม	68	65	61	63	ดีขึ้น
MK03	สะพานสมเด็จพระศรีสุริเยนทร์ อำเภออัมพวา จังหวัดสมุทรสงคราม	64	66	63	66	ดีขึ้น
MK04	สะพานสมเด็จพระอัมรินทร์ อำเภอบางคนที จังหวัดสมุทรสงคราม	72	69	73	70	เสื่อมโทรมลง

## 5.2) บ่อบาดาล

จังหวัดสมุทรสงคราม จัดอยู่ในพื้นที่แหล่งน้ำบาดาลที่สมบูรณ์ให้น้ำมาก อันเนื่องมาจากพื้นที่ทั้งหมดของจังหวัดถูกรองรับด้วยตะกอนหินร่วนซึ่งเป็นตะกอนน้ำพา ปริมาณน้ำที่จะสามารถพัฒนาขึ้นมาใช้ได้มีชั้นกรวด และทรายอยู่ในเกณฑ์สูงกว่า 20 ลบ.ม./ชม. ในชั้นดินเหนียวหรือดินเหนียวปนทรายอยู่ในเกณฑ์ต่ำกว่า 2 ลบ.ม./ชม. ความลึกสำหรับการขุดเจาะบ่อบาดาลโดยทั่วไปอยู่ในช่วง 80 – 150 เมตร และสามารถจัดแบ่งคุณภาพน้ำบาดาลออกเป็น 2 พื้นที่ คือ

1) พื้นที่น้ำจืดคุณภาพปานกลาง ซึ่งอยู่บริเวณด้านทิศตะวันออกของแม่น้ำแม่กลอง (มีทิศทางการไหลจากทิศตะวันตกของพื้นที่ตอนบนมาทางทิศตะวันออกของพื้นที่ตอนกลาง) หรือพื้นที่ทางตอนเหนือของจังหวัด ได้แก่พื้นที่ส่วนใหญ่ของอำเภอบางคนที พื้นที่ทางตอนบนของอำเภออัมพวา ครอบคลุมบริเวณทั้งหมดของ ตำบลท่าคา ตำบลบางช้าง ตำบลอัมพวา และบริเวณบางส่วนของตำบลเหมืองใหม่ ตำบลแควอ้อม ตำบลบางแค ตำบลบางนางลี่ ตำบลปลายโพงพาง และพื้นที่ทางตอนบนของ อำเภอเมืองสมุทรสงคราม ครอบคลุมบริเวณทั้งหมด ตำบลนางตะเคียน ตำบลลาดใหญ่ ตำบลคลองเขิน ตำบลบ้านปรก บริเวณเกือบทั้งหมดของตำบลบางจะเกร็ง ตำบลบางแก้ว และบริเวณส่วนล่างของตำบลแม่กลอง ตำบลท้ายหาด ตำบลบางชันแตก ซึ่งมีค่าปริมาณสารทั้งหมดที่ละลายน้ำอยู่ในช่วง 500 – 1,500 มก./ล.

2) พื้นที่น้ำกร่อยถึงน้ำเค็ม ซึ่งอยู่บริเวณพื้นที่ด้านทิศตะวันตกของแม่น้ำแม่กลอง หรือพื้นที่ทางตอนใต้ของจังหวัด อันได้แก่ พื้นที่ทางตอนล่างของอำเภออัมพวา ครอบคลุมบริเวณทั้งหมดของ ตำบลยี่สาร ตำบลแพรกหนามแดง ตำบลวัดประดู่ บริเวณส่วนใหญ่ของตำบลปลายโพงพาง และบริเวณบางส่วนของ ตำบลเหมืองใหม่ ตำบลแควอ้อม ตำบลบางแค ตำบลบางนางลี่ มีค่าสารทั้งหมดที่ละลายน้ำได้มากกว่า 1,500 มก./ล. โดยรอยต่อระหว่างพื้นที่น้ำจืดและพื้นที่น้ำกร่อยถึงเค็ม อยู่บริเวณตอนกลางของพื้นที่จังหวัดสมุทรสงคราม ชั้นน้ำบาดาลที่ให้ปริมาณน้ำมาก คือชั้นน้ำบาดาลที่ 2 และชั้นน้ำบาดาลที่ 3 ซึ่งชั้นน้ำบาดาลที่ 3 จะมีคุณภาพดีกว่าชั้นน้ำบาดาลที่ 2 โดยความเค็มในชั้นน้ำบาดาลที่ 3 จะเจือจางกว่าชั้นน้ำบาดาลที่ 2 ทำให้ชั้นน้ำบาดาลที่ 3 มีคุณภาพดีกว่าชั้นน้ำบาดาลที่ 2

จังหวัดสมุทรสงคราม มีบ่อบาดาลในพื้นที่จังหวัดสมุทรสงคราม ในปี พ.ศ. 2564 จำนวน 282 บ่อ โดยมีรายละเอียดตามตารางดังนี้

### จำนวนบ่อบาดาลในพื้นที่จังหวัดสมุทรสงคราม แยกรายอำเภอ ปี พ.ศ. 2564

ประเภทการใช้ประโยชน์	จำนวนบ่อบาดาล (บ่อ)			
	อำเภอเมืองสมุทรสงคราม	อำเภออัมพวา	อำเภอบางคนที	รวม
อุปโภค-บริโภค	95	29	4	128
ธุรกิจ	115	23	2	140
เกษตรกรรม	10	3	1	14
<b>รวม</b>	<b>220</b>	<b>55</b>	<b>7</b>	<b>282</b>

ที่มา : สำนักงานทรัพยากรธรรมชาติและสิ่งแวดล้อมจังหวัดสมุทรสงคราม, สิงหาคม 2564

### 5.3) ระบบชลประทาน

ประเภทของแหล่งน้ำในพื้นที่

แม่น้ำสายหลัก ได้แก่ แม่น้ำแม่กลอง ต้นกำเนิดจากแควน้อยและแควใหญ่จังหวัดกาญจนบุรี ไหลผ่านจังหวัดราชบุรี อำเภอบางคนที อำเภออัมพวา และไหลลงสู่อ่าวไทยที่อำเภอเมืองจังหวัดสมุทรสงคราม แม่น้ำแม่กลองช่วงที่ไหลผ่านจังหวัดสมุทรสงคราม มีความยาวประมาณ 30 กิโลเมตร

คู/ คลอง/ลำราง ได้แก่

1) คลองดำเนินสะดวก เป็นคลองขุดเชื่อมแม่น้ำท่าจีน จังหวัดสมุทรสาครและแม่น้ำแม่กลอง จังหวัดสมุทรสงคราม คลองดำเนินสะดวกไหลผ่านตำบลบางนกแขวก อำเภอบางคนที จังหวัดสมุทรสงคราม มีความยาวประมาณ 36 กิโลเมตร

2) คลองบางน้อย แยกจากคลองยายแพ่ง อำเภอบางคนที ไหลลงสู่อ่าวไทยที่อำเภอเมืองสมุทรสาคร มีความยาวประมาณ 5 กิโลเมตร



- 3) คลองอัมพวา แยกจากคลองดาวโด้ง อำเภออัมพวาไหลลงสู่ม่น้ำแม่กลอง ตำบลนางตะเคียน อำเภอเมืองสมุทรสงคราม มีความยาวประมาณ 7 กิโลเมตร
- 4) คลองวัดประดู่ แยกจากแม่น้ำอ้อม ตำบลเหมืองใหม่ อำเภออัมพวา ไหลลงไปทางใต้เป็นเส้นแบ่งเขตระหว่างจังหวัดราชบุรี และจังหวัดสมุทรสงคราม มีความยาวประมาณ 16 กิโลเมตร
- 5) คลองปลายโพงพาง แยกจากคลองบางแค ตำบลบางนางลี่ อำเภออัมพวา ไหลผ่านลงแม่น้ำแม่กลองบริเวณตำบลสวนหลวง อำเภออัมพวา มีความยาวประมาณ 8 กิโลเมตร
- 6) คลองยี่สาร เริ่มจากคลองชุก้านันสมบูรณ์ ตำบลยี่สาร อำเภออัมพวา ไหลลงแม่น้ำบางตะบูน อำเภอบ้านแหลม จังหวัดเพชรบุรี ช่วงที่ไหลอยู่ในจังหวัดสมุทรสงคราม มีความยาวประมาณ 6 กิโลเมตร
- 7) คลองบางปิ่น แยกจากคลองบัว ตำบลนางตะเคียน ไหลออกสู่ม่น้ำแม่กลอง ตำบลนางตะเคียน อำเภอเมืองสมุทรสงคราม มีความยาวประมาณ 3 กิโลเมตร
- 8) คลองแม่กลอง เป็นคลองขุดเชื่อมระหว่างแม่น้ำท่าจีน จังหวัดสมุทรสาครกับแม่น้ำแม่กลองจังหวัดสมุทรสงคราม คลองแม่กลองไหลผ่านอำเภอเมืองสมุทรสงครามมีความยาวประมาณ 10 กิโลเมตร
- 9) คลองบางบ่อ แยกจากคลองแม่กลอง ตำบลแม่กลอง อำเภอเมืองสมุทรสงคราม ไหลลงอ่าวไทย บริเวณตำบลบางแก้ว อำเภอเมืองสมุทรสงคราม มีความยาวประมาณ 8 กิโลเมตร
- 10) คลองพรมแดน แยกจากคลองแม่กลอง เป็นคลองกั้นเขตแดนระหว่าง จังหวัดสมุทรสงคราม กับจังหวัดสมุทรสาคร ไหลลงอ่าวไทยบริเวณตำบลบางแก้ว อำเภอเมืองจังหวัดสมุทรสงคราม มีความยาวประมาณ 15 กิโลเมตร
- 11) คลองแควอ้อม แยกจากแม่น้ำแม่กลอง อำเภอเมืองจังหวัดราชบุรี ไหลออกสู่ม่น้ำแม่กลอง ตำบลเหมืองใหม่ อำเภอบางคนที จังหวัดสมุทรสงคราม ช่วงไหลผ่านจังหวัดสมุทรสงคราม มีความยาวประมาณ 7 กิโลเมตร
- 12) คลองประชาชมชื่น แยกจากแม่น้ำแม่กลอง ตำบลสวนหลวง อำเภออัมพวา ไหลลงไปทางใต้ถึงคลองชุกตอนจั้น ตำบลบางขันแตก อำเภออัมพวา จังหวัดสมุทรสงคราม มีความยาวประมาณ 6 กิโลเมตร
- 13) คลองชุกก้านันสมบูรณ์ แยกจากคลองชุกน้อย ตำบลปลายโพงพาง อำเภออัมพวา ถึงคลองยี่สาร ตำบลยี่สาร อำเภออัมพวา มีความยาวประมาณ 8 กิโลเมตร
- 14) คลองชุกตอนจั้น แยกจากคลองประชาชมชื่น ตำบลบางขันแตก อำเภออัมพวา ถึงคลองยี่สาร อำเภออัมพวา มีความยาวประมาณ 14 กิโลเมตร

## แหล่งน้ำธรรมชาติ/แม่น้ำคลองธรรมชาติในพื้นที่จังหวัดสมุทรสงคราม

อำเภอ	จำนวนแหล่งน้ำ	
	ห้วยลำธารคลองธรรมชาติ (คลอง)	ห้วยลำธารคลองธรรมชาติ ที่สามารถใช้ในฤดูแล้ง(สาย)
เมือง	63	63
อัมพวา	136	136
บางคนที	136	136
รวม	335	335

## ปริมาณน้ำ

- ปริมาณน้ำฝนเฉลี่ยในจังหวัด 1,150 ลูกบาศก์เมตร
- ปริมาณน้ำท่า 6,657.90 ลูกบาศก์เมตรต่อวินาที
- ปริมาณน้ำที่เก็บกัก - ลูกบาศก์เมตร

## พื้นที่ชลประทาน และพื้นที่นอกชลประทาน

- พื้นที่ชลประทาน 75,320 ไร่
- พื้นที่นอกเขตชลประทาน 185,122 ไร่

## แผนการบริหารจัดการน้ำและการเพาะปลูกพืชฤดูแล้ง/ฝน ในเขตชลประทาน ปี 2561 - 2563

ปี	ฤดู	พื้นที่ ชล. (ไร่)	ปริมาณน้ำ (ล้าน ลบ.ม.)					รวม
			เกษตร	อุปโภค/ บริโภค	อุตสาหกรรม	ระบบ นิเวศ	อื่น	
2563	ฝน	71,491	109.56	18.85	0.02	70.77	5.47	204.67
2562/63	แล้ง	71,491	206.99	0.00	0.00	1,115.00	0.00	1,321.99
2562	ฝน	71,491	113.67	13.93	0.02	66.40	14.64	208.66
2561/62	แล้ง	71,491	93.10	0.00	0.00	1,150.00	480.00	1723.10
2561	ฝน	71,491	174.93	2.17	0.02	0.00	2.60	179.72
2560/61	แล้ง	71,491	43.00	0.00	0.00	1,065.00	0.00	1,108.00
ปริมาณน้ำเฉลี่ย ฤดูฝน			132.72	11.65	0.02	45.72	7.57	197.68
ปริมาณน้ำเฉลี่ย ฤดูแล้ง			114.36	-	-	1,110.00	160.00	1,384.36

## ข้อมูลประทุระบายน้ำในจังหวัดสมุทรสงคราม (จำนวน 16 แห่ง)

ลำดับ	ประทุระบายน้ำ	ตำบล	อำเภอ	คันกั้นน้ำเค็ม	กม.
1	ปตร.บางหัวหญ้า	แพรกกหนามแดง	อัมพวา	คันกั้นน้ำเค็มสายสถานีรถไฟบางเค็ม-แพรกกหนามแดง	0+038
2	ปตร.คลองวัว	แพรกกหนามแดง	อัมพวา	คันกั้นน้ำเค็มสายสถานีรถไฟบางเค็ม-แพรกกหนามแดง	3+357
3	ปตร.คลองผีหลอก	แพรกกหนามแดง	อัมพวา	คันกั้นน้ำเค็มสายแพรกกหนามแดง	0+190
4	ปตร.ส้มंगा	แพรกกหนามแดง	อัมพวา	คันกั้นน้ำเค็มสายแพรกกหนามแดง	3+040
5	ปตร.แพรกกหนามแดง	แพรกกหนามแดง	อัมพวา	คันกั้นน้ำเค็มสายแพรกกหนามแดง	3+580
6	ปตร.คลองตากิม	แพรกกหนามแดง	อัมพวา	คันกั้นน้ำเค็มสายบางเค็ม-วัดพวงมาลัย	8+857
7	ปตร.คลองตามน	แพรกกหนามแดง	อัมพวา	คันกั้นน้ำเค็มสายบางเค็ม-วัดพวงมาลัย	9+700
8	ปตร.สะพานหิน	แพรกกหนามแดง	อัมพวา	คันกั้นน้ำเค็มสายบางเค็ม-วัดพวงมาลัย	9+980
9	ปตร.ขุดสมบูรณ	ยี่สาร	อัมพวา	คันกั้นน้ำเค็มสายบางเค็ม-วัดพวงมาลัย	10+765
10	ปตร.คลองเจ๊ก	ยี่สาร	อัมพวา	คันกั้นน้ำเค็มสายบางเค็ม-วัดพวงมาลัย	11+096
11	ปตร.คลองบำรุงสิทธิ์	ยี่สาร	อัมพวา	คันกั้นน้ำเค็มสายบางเค็ม-วัดพวงมาลัย	12+190
12	ปตร.ยายเจิม	ยี่สาร	อัมพวา	คันกั้นน้ำเค็มสายอัมพวา	14+134
13	ปตร.คลองขุดเล็ก	ปลายโพพง	อัมพวา	คันกั้นน้ำเค็มสายอัมพวา	15+314
14	ปตร.ลำประโดง	ปลายโพพง	อัมพวา	คันกั้นน้ำเค็มสายอัมพวา	16+230
15	ปตร.คลองจาเจียก	ปลายโพพง	อัมพวา	คันกั้นน้ำเค็มสายอัมพวา	16+500
16	ปตน.-ปตร. ปลายคลองแม่กลอง	บ้านปรก	เมือง	คันกั้นน้ำเค็มสายอัมพวา-เอกชัย	6+500

## ข้อมูลสถานการณ์น้ำ และผลการตรวจวัดคุณภาพน้ำ



โครงการชลประทานสมุทรสงคราม ได้ติดตามตรวจสอบคุณภาพน้ำในแม่น้ำแม่กลอง มีจุดตรวจวัดคุณภาพน้ำ 4 จุด คือ บริเวณหน้าวัดเพชรสมุทรวรวิหาร บริเวณหน้าที่ว่าการอำเภอ อัมพวา บริเวณหน้าที่ว่าการอำเภอบางคนที และปากคลองดำเนินสะดวก โดยดำเนินการตรวจวัดคุณภาพน้ำทุกวัน

เกณฑ์การตรวจวัดค่าความเค็มมีเกณฑ์ดังนี้ น้ำจืดจะมีค่าความเค็มอยู่ระหว่าง 0 - 0.5 กรัม/ลิตร น้ำกร่อยอยู่ระหว่าง 0.5 - 30 กรัม/ลิตร และน้ำเค็ม มีค่ามากกว่า 30 กรัม/ลิตร และน้ำที่เหมาะสมสำหรับการเกษตรเพาะปลูกพืชควรมีค่าความเค็มไม่เกิน 2 กรัม/ลิตร น้ำที่เหมาะสมสำหรับเป็นน้ำดิบสำหรับผลิตประปาควรมีค่าความเค็มไม่เกิน 0.25 กรัม/ลิตร จากผลการตรวจวัดคุณภาพน้ำที่มีค่าความเค็มสูงสุดคือบริเวณวัดเพชรสมุทรวร อำเภอเมือง 7.61 มิลลิกรัม/ลิตร (ปีเฉลี่ย พ.ศ. 2564) มีค่าเป็นน้ำกร่อย บริเวณที่มีค่าความเค็มต่ำสุดคือปากคลองดำเนินสะดวก 0.14 กรัม/ลิตร (ปีเฉลี่ย พ.ศ.2564) มีค่าเป็นน้ำจืด

ที่มา : โครงการชลประทานสมุทรสงคราม, สิงหาคม 2564

#### ข้อมูลปริมาณน้ำฝนและจำนวนวันฝนตกในรอบปี 2561-2563

ปี พ.ศ.	ปริมาณน้ำฝน (มม.)	จำนวนวันที่ฝนตก
2561	1,106.7	120
2562	814.0	103
2563	985.3	102

ที่มา : สถานีอุตุนิยมวิทยาสมุทรสงคราม, มิถุนายน 2564

## 6) ขยะมูลฝอย

### 6.1) ขยะมูลฝอยในชุมชน

จากการรวบรวมข้อมูลด้านการจัดการขยะมูลฝอยชุมชนของจังหวัดสมุทรสงคราม ในปี 2563 พบว่า ในจังหวัดสมุทรสงคราม มีองค์กรปกครองส่วนท้องถิ่นทั้งสิ้น จำนวน 35 แห่ง โดยจำแนกเป็นเทศบาลเมือง 1 แห่ง เทศบาลตำบล 8 แห่ง และองค์การบริหารส่วนตำบล 26 แห่ง และจากการคำนวณปริมาณขยะมูลฝอยที่เกิดขึ้น ตามเกณฑ์ของกรมควบคุมมลพิษ กับฐานประชากรของกรมส่งเสริมการปกครองส่วนท้องถิ่น แบ่งตามเขตการปกครองในระดับท้องถิ่น คือ เทศบาลเมือง อัตราการผลิตขยะมูลฝอยเท่ากับ 1.15 กก./คน/วัน เทศบาลตำบล อัตราการผลิตขยะมูลฝอยเท่ากับ 1.02 กก./คน/วัน และองค์การบริหารส่วนตำบล อัตราการผลิตขยะมูลฝอยเท่ากับ 0.91 กก./คน/วัน พบว่าในจังหวัดสมุทรสงคราม มีปริมาณขยะมูลฝอยที่เกิดขึ้นทั้งหมด จำนวน 68,284.2 ตันต่อปี หรือประมาณ 187.08 ตันต่อวัน โดยมีองค์กรปกครองส่วนท้องถิ่นที่มีการดำเนินการให้บริการเก็บขนขยะมูลฝอย จำนวน 33 แห่ง พบว่ามีปริมาณขยะมูลฝอยที่เก็บขนนำไปกำจัด จำนวน 44,968.8 ตันต่อปี หรือประมาณ 123.12 ตันต่อวัน คิดเป็นร้อยละ 65.81 ของปริมาณขยะมูลฝอยที่เกิดขึ้นทั้งจังหวัด

มีปริมาณขยะมูลฝอยที่กำจัดถูกต้องจำนวน 67,627.2 ตันต่อปี หรือประมาณ 185.28 ตันต่อวัน คิดเป็นร้อยละ 99.04 ของปริมาณขยะที่เกิดขึ้นทั้งจังหวัด และมีปริมาณขยะมูลฝอยที่นำกลับไปใช้ประโยชน์ จำนวน 22,688.4 ตันต่อปี หรือประมาณ 62.16 ตันต่อวัน คิดเป็นร้อยละ 33.23 ของปริมาณขยะมูลฝอยที่เกิดขึ้นทั้งจังหวัด

สำหรับองค์กรปกครองส่วนท้องถิ่นที่ยังไม่มีการดำเนินการให้บริการเก็บขนขยะมูลฝอยในพื้นที่ ประชาชนในพื้นที่จะดำเนินการจัดการในครัวเรือนกันเอง โดยคัดแยกไว้ขาย หรือใช้ประโยชน์ เช่น เลี้ยงสัตว์ ทำปุ๋ยหมัก และกำจัดขยะมูลฝอยที่เหลือด้วยตนเอง โดยการเผา ทั้งตามที่สาธารณะ หรือฝากทิ้งในพื้นที่อื่นที่มีการให้บริการเก็บขน

นอกจากนี้ องค์กรปกครองส่วนท้องถิ่นยังมีการดำเนินงานเพื่อส่งเสริมและสนับสนุนให้ชุมชนเข้ามามีส่วนร่วมในด้านการจัดการขยะมูลฝอยชุมชน เช่น จัดกิจกรรมอบรมให้ความรู้/การสร้างจิตสำนึก/การสร้างความตระหนักในการจัดการขยะมูลฝอย กิจกรรมการลด คัดแยกขยะมูลฝอยในครัวเรือน และในชุมชน กิจกรรมการจัดการขยะมูลฝอยที่นำกลับมาใช้ประโยชน์ เป็นต้น

## 6.2) สถานที่กำจัดขยะมูลฝอย

ในพื้นที่จังหวัดสมุทรสงครามไม่มีสถานที่กำจัดขยะมูลฝอยตั้งอยู่ในพื้นที่ มีเพียงสถานีขนถ่ายขยะมูลฝอย 1 แห่ง ตั้งอยู่ในตำบลคลองโคน อำเภอเมืองสมุทรสงคราม จังหวัดสมุทรสงคราม ดำเนินการโดย บริษัท เอสเอ็นทีเทค จำกัด มีรูปแบบการดำเนินงานโดยระบบคัดแยกส่วนที่ไม่สามารถนำไปใช้ประโยชน์ได้ จึงจะนำไปกำจัดยังสถานที่กำจัดขยะมูลฝอยที่จังหวัดราชบุรี และจังหวัดเพชรบุรี ซึ่งเป็นสถานที่กำจัดขยะมูลฝอย ที่มีการกำจัดด้วยวิธีการฝังกลบ ทั้งนี้การจัดการขยะมูลฝอยขององค์กรปกครองส่วนท้องถิ่นในจังหวัดสมุทรสงคราม ทั้งหมดจ้างเอกชนดำเนินการ ซึ่งมีทั้งดำเนินการเก็บขนเองแต่จ้างเอกชนกำจัด และจ้างเอกชนทั้งดำเนินการเก็บขนและกำจัด

### ข้อมูลการจัดการขยะมูลฝอยชุมชน จังหวัดสมุทรสงคราม ปี 2560 – 2563

รายละเอียด	ปี 2560		ปี 2561		ปี 2562		ปี 2563	
	ตัน/ปี	ตัน/วัน	ตัน/ปี	ตัน/วัน	ตัน/ปี	ตัน/วัน	ตัน/ปี	ตัน/วัน
ปริมาณขยะมูลฝอยที่เกิดขึ้น	67,733.05	185.57	66,037.48	180.92	68,284.2	187.08	67,744	185.60
ปริมาณขยะมูลฝอยที่เก็บขนนำไปกำจัด	51,465.00 (75.98%)	141.00	45,526.45 (68.94%)	124.73	44,938.8 (65.81)	123.12	42,416.65 (62.61)	116.21
ปริมาณขยะที่กำจัดถูกต้อง	31,879.10 (47.07%)	87.34	36,689.80 (55.56%)	100.52	67,627.2 (99.00%)	185.28	37,657.05 (55.59)	103.17

รายละเอียด	ปี 2560		ปี 2561		ปี 2562		ปี 2563	
	ตัน/ปี	ตัน/วัน	ตัน/ปี	ตัน/วัน	ตัน/ปี	ตัน/วัน	ตัน/ปี	ตัน/วัน
ปริมาณขยะ มูลฝอยที่นำ กลับไปใช้ ประโยชน์	18,928.90 (27.95%)	51.86	18,659.83 (28.26%)	51.12	22,688.4 (33.23)	62.16	25,294.50 (37.34)	69.30
ปริมาณขยะ ตกค้างสะสม ในสถานที่ กำจัดขยะมูล ฝอยในจังหวัด	-	-	-	-	-	-	-	-

ที่มา : สำนักงานทรัพยากรธรรมชาติและสิ่งแวดล้อมจังหวัดสมุทรสงคราม, มิถุนายน 2564

### 6.3) ของเสียอันตรายจากชุมชน

จากการผลักดันและขับเคลื่อนการดำเนินงานที่ผ่านมา จังหวัดสมุทรสงคราม ได้มีการดำเนินการส่งเสริมและสนับสนุนให้องค์กรปกครองส่วนท้องถิ่นมีการจัดตั้งภาชนะรองรับของเสียอันตรายจากชุมชนในทุกหมู่บ้าน/ชุมชน และให้องค์กรปกครองส่วนท้องถิ่นมีการจัดเก็บรวบรวมไว้เพื่อการรวบรวมส่งยังศูนย์รวบรวมฯ ของจังหวัดและนำไปกำจัดต่อไป ซึ่งในระดับจังหวัด มีการส่งเสริมและสนับสนุนให้องค์กรปกครองส่วนท้องถิ่น มีการรวมกลุ่มกันในการเก็บรวบรวมและขนส่งของเสียอันตรายแบบศูนย์รวม ซึ่งปัจจุบันองค์การบริหารส่วนจังหวัดสมุทรสงคราม ได้รับมอบหมายให้เป็นหน่วยงานหลักในการดำเนินการ และได้เริ่มดำเนินการในพื้นที่ของตนเองก่อนแล้ว

### 6.4) การบริหารจัดการขยะมูลฝอย

แผนปฏิบัติการจัดการขยะมูลฝอยชุมชน “จังหวัดสะอาด” ประจำปี พ.ศ.2563 จังหวัดสมุทรสงคราม ได้มีแนวทางการบริหารจัดการขยะมูลฝอยของจังหวัด ดังนี้

(1) แต่งตั้งคณะกรรมการจัดการสิ่งปฏิกูลและมูลฝอยจังหวัด เพื่อขับเคลื่อนและดำเนินงานตามพระราชบัญญัติรักษาความสะอาดและความเป็นระเบียบเรียบร้อยของบ้านเมือง (ฉบับที่ 2)

(2) ดำเนินการส่งเสริมและสนับสนุนให้องค์กรปกครองส่วนท้องถิ่น มีการรวมกลุ่มกันในการเก็บรวบรวมและขนส่งของเสียอันตรายแบบศูนย์รวม

(3) ดำเนินการส่งเสริมและสนับสนุนให้องค์กรปกครองส่วนท้องถิ่นดำเนินการให้มีการลดและคัดแยกขยะมูลฝอยที่ต้นทางโดยใช้หลัก 3R

ที่มา : สำนักงานทรัพยากรธรรมชาติและสิ่งแวดล้อมจังหวัดสมุทรสงคราม, มิถุนายน 2564

### 7) คุณภาพอากาศ

จังหวัดสมุทรสงคราม มีสถานีตรวจวัดคุณภาพอากาศ ของกรมควบคุมมลพิษ ตั้งอยู่ที่สำนักงานสาธารณสุขจังหวัดสมุทรสงคราม ตำบลลาดใหญ่ อำเภอเมือง จังหวัดสมุทรสงคราม เริ่มดำเนินการตรวจวัดคุณภาพอากาศตั้งแต่เดือนมีนาคม 2563 โดยสามารถตรวจดูผ่านเว็บไซต์ <http://air4thai.pcd.go.th/webV2/history/> ซึ่งคุณภาพอากาศจังหวัดสมุทรสงคราม มีค่าเฉลี่ยของก๊าซต่าง ๆ และฝุ่น ไม่เกินค่ามาตรฐาน แสดงว่ามีคุณภาพอากาศที่ดี

#### ตารางคุณภาพอากาศ เฉลี่ยรายเดือน ตั้งแต่ มีนาคม 2563 – ธันวาคม 2563

เดือน	ฝุ่นละอองขนาด ไม่เกิน 2.5 ไมครอน (PM2.5) ( $\mu\text{g}/\text{m}^3$ )	ฝุ่นละอองขนาด ไม่เกิน 10 ไมครอน(PM10) ( $\mu\text{g}/\text{m}^3$ )	ก๊าซโอโซน(O3) (เฉลี่ย 8 ชั่วโมง) (ppb)	ก๊าซคาร์บอน บอนออกไซด์ (CO2) (ppm)	ก๊าซไนโตรเจน ไดออกไซด์ (NO2) (ppb)	ก๊าซซัลเฟอร์ ไดออกไซด์ (SO2) (ppb)
มีนาคม	18	30	30	0.48	4	1
เมษายน	16	23	36	0.54	3	2
พฤษภาคม	11	23	25	0.45	6	2
มิถุนายน	7	16	16	0.44	8	2
กรกฎาคม	7	15	15	0.41	7	2
สิงหาคม	8	17	14	0.51	7	2
กันยายน	6	13	16	0.57	6	2
ตุลาคม	12	23	27	0.70	8	2
พฤศจิกายน	25	41	41	0.77	12	2
ธันวาคม	30	48	41	0.87	14	3
ค่ามาตรฐาน	ไม่เกิน 50	ไม่เกิน 120	ไม่เกิน 70	ไม่เกิน 30	ไม่เกิน 170	ไม่เกิน 300

#### ตารางที่ค่าความเข้มข้นของสารมลพิษทางอากาศที่เทียบเท่ากับค่าดัชนีคุณภาพอากาศ

AQI	PM <sub>2.5</sub> (มกค.ม.ลบ./ เฉลี่ย 24 ชั่วโมงต่อเนื่อง)	PM <sub>10</sub> (มกค.ม.ลบ./ เฉลี่ย 8 ชั่วโมงต่อเนื่อง)	O <sub>3</sub> (ppb) เฉลี่ย 8 ชั่วโมงต่อเนื่อง	CO (ppm) เฉลี่ย 1 ชั่วโมง	NO <sub>2</sub> (ppb)	SO <sub>2</sub> (ppb)
	0 – 25 ดีมาก	0 - 25	0 - 50	0 - 35	0 - 4.4	0 - 60
26 – 50 ดี	26 - 37	51 - 80	36 - 50	4.5 - 6.4	61 - 106	101 - 200
51 – 100 ปานกลาง	38 - 50	81 - 120	51 - 70	6.5 - 9.0	107 - 170	201 - 300
101 – 200 เริ่มมีผลกระทบต่อสุขภาพ	51 - 90	121 - 180	71 - 120	9.1 - 30.0	171 - 340	301 - 400
มากกว่า 200 มีผลกระทบต่อสุขภาพ	91 ขึ้นไป	181 ขึ้นไป	121 ขึ้นไป	30.1 ขึ้นไป	341 ขึ้นไป	401 ขึ้นไป

### 3. ประเด็นปัญหาและความต้องการเชิงพื้นที่

จังหวัดสมุทรสงครามได้ดำเนินการ ดังนี้

1) ดำเนินการตามแนวทางการเชื่อมโยงและบูรณาการแผนตามปฏิทินและแนวทางการเชื่อมโยงและบูรณาการแผนพัฒนาในระดับพื้นที่ของกระทรวงมหาดไทย โดยมอบหมายให้อำเภอทุกอำเภอสำรวจความคิดเห็นของประชาชนในพื้นที่ และรวบรวมประเด็นปัญหา ความต้องการจัดส่งให้จังหวัด เพื่อนำมาประกอบการพิจารณาการจัดทำแผนของจังหวัด

2) จัดประชุมเชิงปฏิบัติการจัดทำแผนพัฒนาจังหวัดสมุทรสงครามพ.ศ. 2566-2570 และแผนปฏิบัติการประจำปีงบประมาณ พ.ศ. 2566 จังหวัดสมุทรสงคราม เพื่อระดมความคิดเห็นต่อร่างแผนพัฒนาจังหวัดสมุทรสงครามแปลงแผนพัฒนาจังหวัดไปสู่การปฏิบัติ เป็นการดำเนินการตามมาตรา 19 แห่งพระราชกฤษฎีกา ว่าด้วยการบริหารงานจังหวัดและกลุ่มจังหวัดแบบบูรณาการ พ.ศ. 2551 จำนวน 3 ครั้ง ดังนี้

ครั้งที่ 1 เป็นการชี้แจงหลักเกณฑ์และแนวทางการทบทวนแผนพัฒนาจังหวัดล่าสุด (หลักเกณฑ์ ก.บ.ภ.) นำเสนอผลการวิเคราะห์แผนพัฒนาจังหวัด พ.ศ. 2561-2565 และทิศทางการพัฒนาจังหวัดสมุทรสงคราม พ.ศ. 2566 - 2570 และมีการประชุมกลุ่มย่อย สำรวจความต้องการของภาคเอกชน และภาคประชาสังคม เพื่อเตรียมข้อมูลสำหรับการจัดทำแผนพัฒนาจังหวัดสมุทรสงคราม

ครั้งที่ 2 นำเสนอและวิเคราะห์ความต้องการของภาคเอกชน และภาคประชาสังคม เพื่อจัดทำร่างแผนพัฒนาจังหวัดสมุทรสงคราม 2566 - 2570 และแนวทางการแปลงแผนพัฒนาจังหวัดไปสู่การปฏิบัติ (Value Chain Analysis) วิเคราะห์ชุดโครงการสำคัญ ตามประเด็นการพัฒนาจังหวัด 4 ประเด็น เพื่อชั่งชั่งการจัดทำแผนปฏิบัติการประจำปีของจังหวัด ประจำปีงบประมาณ พ.ศ. 2566

ครั้งที่ 3 นำเสนอและวิพากษ์ผลการจัดทำแผนพัฒนาจังหวัดสมุทรสงคราม (พ.ศ. 2566 - 2570) และ แผนปฏิบัติการประจำปีของจังหวัด ประจำปีงบประมาณ พ.ศ. 2566 โดยสรุปยุทธศาสตร์ระดับต่าง ๆ ที่มีผลกระทบต่อแผนพัฒนาจังหวัด สรุปการสำรวจความต้องการของประชาชนผ่านแผนชุมชน สรุปผลการศึกษาและทบทวนศักยภาพ (SWOT) ระดมความคิดเห็นเกี่ยวกับตำแหน่ง ทิศทาง เป้าหมายการพัฒนา และชุดโครงการที่สำคัญ

จังหวัดสมุทรสงครามได้รวบรวมประเด็นปัญหาและความต้องการของประชาชนในพื้นที่จากการดำเนินการตามข้อ 1) และ 2) ดังนี้



ปัญหาและความต้องการ	แนวทางแก้ไขปัญหา/การพัฒนา	กลุ่มเป้าหมาย และพื้นที่
<b>ด้านเศรษฐกิจ</b>		
<b>1. การท่องเที่ยว</b>		
1) สถานที่ท่องเที่ยวบางแห่งมีเอกลักษณ์และความน่าสนใจ แต่ยังไม่เป็นที่รู้จักของนักท่องเที่ยวอย่างแพร่หลาย และยังไม่สามารถรองรับนักท่องเที่ยวได้เต็มที่	<ul style="list-style-type: none"> <li>- การสร้างความเชื่อมโยงของแหล่งท่องเที่ยวระหว่างแหล่งท่องเที่ยวอื่นๆ ในจังหวัด</li> <li>- การปรับปรุงและพัฒนาแหล่งท่องเที่ยวให้มีศักยภาพสามารถรองรับนักท่องเที่ยวได้อย่างยั่งยืน</li> </ul>	<p>ทุกตำบลในอำเภอ อัมพวาและ</p> <ul style="list-style-type: none"> <li>- ตำบลแม่กลอง</li> <li>- ตำบลบางจะเกร็ง</li> <li>- ตำบลคลองโคน</li> <li>- ตำบลบางคนที</li> </ul>
2) เน้นกลุ่มนักท่องเที่ยวคุณภาพที่มีกำลังการใช้จ่ายให้เข้ามาท่องเที่ยวมากขึ้น เพื่อเพิ่มรายได้จากการท่องเที่ยว	<ul style="list-style-type: none"> <li>- วิเคราะห์กลุ่มนักท่องเที่ยว พัฒนาสินค้าและบริการให้สอดคล้องกับกลุ่มนักท่องเที่ยว</li> <li>- การทำการตลาดผ่านช่องทางที่หลากหลาย ด้วยการใช้อีโบบูรณาการ และเข้าถึงกลุ่มเป้าหมายอย่างต่อเนื่อง โดยมุ่งเน้นกลุ่มนักท่องเที่ยวที่มีกำลังการใช้จ่าย</li> </ul>	<ul style="list-style-type: none"> <li>- ตำบลกระดังงา</li> <li>- ตำบลบ้านปรามอทย์</li> <li>- ตำบลบางกุ้ง</li> <li>- ตำบลบางสะแก</li> <li>- ตำบลบางนกแขวก</li> </ul>
3) การพัฒนาแหล่งท่องเที่ยว/กิจกรรมใหม่ ให้การท่องเที่ยวในจังหวัดมีความหลากหลายมากขึ้น อย่างสอดคล้องกับสภาพแวดล้อม สังคม ภาวการณ์ระบาดของโรคติดเชื้อไวรัสโคโรนา 2019 (COVID-19)	<ul style="list-style-type: none"> <li>- พัฒนาแหล่งท่องเที่ยวแห่งใหม่และกิจกรรมท่องเที่ยวใหม่ เพื่อสร้างความหลากหลายในการท่องเที่ยว เป็นการสร้างมูลค่าเพิ่ม และทางเลือกให้แก่นักท่องเที่ยว</li> <li>- ขอความร่วมมือผู้ประกอบการด้านการท่องเที่ยวในการปฏิบัติตามมาตรการต่าง ๆ เพื่อความปลอดภัย</li> </ul>	
4) ขาดการทำตลาด การท่องเที่ยวอย่างต่อเนื่อง	<ul style="list-style-type: none"> <li>- การส่งเสริมการตลาดและการประชาสัมพันธ์แหล่งท่องเที่ยวด้วยการเผยแพร่เอกลักษณ์เดียว หลากหลายกิจกรรม หลากหลายชุมชน</li> </ul>	
5) ที่พักส่วนมากยังไม่ได้มาตรฐานตามที่หน่วยงานรัฐกำหนด	<ul style="list-style-type: none"> <li>- ส่งเสริม/สนับสนุน การยกระดับที่พักในจังหวัดให้ได้มาตรฐานตามที่กำหนด</li> </ul>	
6) เส้นทางขาดการเชื่อมโยงแหล่งท่องเที่ยว และชำรุดเสียหาย	<ul style="list-style-type: none"> <li>- การพัฒนาถนนเส้นทางคมนาคมการท่องเที่ยว และโครงสร้างพื้นฐานด้านการท่องเที่ยว ตลอดจนถึงอำนวยความสะดวกของแหล่งท่องเที่ยวให้สอดคล้องกับตลาดนักท่องเที่ยว และเป้าหมาย</li> <li>- พัฒนาโครงการสร้างเครือข่ายคมนาคมสำหรับการท่องเที่ยวในจังหวัด</li> </ul>	
7) ปริมาณขยะจากการท่องเที่ยวมีแนวโน้มสูงขึ้น	<ul style="list-style-type: none"> <li>- รณรงค์ใช้วัสดุจากทางธรรมชาติในการส่งเสริมการท่องเที่ยว</li> </ul>	
8) ขาดข้อมูลแนะนำสถานที่และเส้นทางท่องเที่ยวทำให้ไม่สามารถกระจายนักท่องเที่ยวไปในสถานที่หลากหลาย	<ul style="list-style-type: none"> <li>- ยกระดับศูนย์บริการนักท่องเที่ยวให้สอดคล้องกับพฤติกรรมของกลุ่มนักท่องเที่ยวและพัฒนาบุคลากรด้านการท่องเที่ยว เช่น มัคคุเทศก์ท้องถิ่น</li> </ul>	

ปัญหาและความต้องการ	แนวทางแก้ไขปัญหา/การพัฒนา	กลุ่มเป้าหมายและพื้นที่
<b>2. การเกษตร</b>		
1) เกิดภาวะน้ำทะเลหนุนเข้าพื้นที่เพาะปลูกบางพื้นที่ในช่วงฤดูแล้ง	- ประสานกรมชลประทานปล่อยน้ำจากเขื่อนเพื่อผลักดันน้ำเค็มและติดตั้งประตูระบายน้ำ	- ทุกตำบลในอำเภอเมืองฯ
2) ผลกระทบการเปลี่ยนแปลงของภูมิอากาศ ทำให้พืชผล/ไม้ผล การเกษตรไม่ให้ผลผลิตตามฤดูกาล	- ส่งเสริมให้ปลูกพืชแซมเพื่อสร้างรายได้ในสวนล้นจี่ เช่น ผักสวนครัว - วิจัยและพัฒนาเพื่อปรับปรุงสายพันธุ์พืชเศรษฐกิจ	- ทุกตำบลในอำเภอบางคนที - ตำบลเหมืองใหม่ - ตำบลบางนางลี่ - ตำบลบางแค
3) มีการระบาดของและเข้าทำลายของศัตรูพืช เช่น แมลงดำหนามหนอนหัวดำ และกระรอก ซึ่งการป้องกันกำจัดทำได้ยาก	- ส่งเสริมการกำจัดศัตรูพืชทางธรรมชาติ	- ตำบลแควอ้อม - ตำบลสวนหลวง - ตำบลบางแค - ตำบลแควอ้อม
4) การเก็บเกี่ยวผลผลิตทางการเกษตรต้องอาศัยความเชี่ยวชาญ เช่น คนป็นต้นมะพร้าว	- ส่งเสริม/พัฒนานวัตกรรมการเก็บเกี่ยวผลผลิตการเกษตรที่ทันสมัย	- ตำบลที่มีสินค้าเกษตร GI
5) ผลผลิตการเกษตรลดลงเนื่องจากเกษตรกรอายุมากขาดคนสืบทอดอาชีพ และมีการขายที่ดินให้นายทุน	- จัดตั้งกลุ่มด้านการเกษตรรุ่นใหม่ เพื่อค้นหาอบรมเกษตรกรรุ่นใหม่ โดยจัดกิจกรรมร่วมกับสถานศึกษา - ขับเคลื่อนการพัฒนาเกษตรกรรุ่นใหม่ YoungSmartFarmer / Smart Farm - ส่งเสริมการรวมกลุ่มเกษตรกรเพื่อสร้างอำนาจต่อรอง และแลกเปลี่ยนเรียนรู้การผลิตและแปรรูปสินค้าเกษตร	
6) ภูมิปัญญาท้องถิ่นในการเกษตรเริ่มหายไป เช่น การผลิตน้ำตาลมะพร้าวแท้	- สร้างเครือข่ายในการแลกเปลี่ยนเรียนรู้และอนุรักษ์ภูมิปัญญาท้องถิ่น	
7) สินค้าเกษตรที่ได้รับการรับรอง GI ไม่เป็นที่รู้จักทำให้เกิดมูลค่าเพิ่ม	- ส่งเสริมด้านการตลาดสินค้าการเกษตร และ SMEs - ส่งเสริมประชาสัมพันธ์สินค้าเกษตรและประมง	
8) มีการแอบอ้างผลผลิตทางการเกษตรต่างถิ่นว่าเป็นสินค้าจากจังหวัดสมุทรสงคราม	- จัดทำฐานข้อมูลมาตรฐานและการรับรอง เช่น GI ระบบสอบย้อนกลับ สร้างแบรนด์สินค้าแม่กลองแท้ พัฒนาบรรจุภัณฑ์ และสร้างการรับรู้	
9) ราคาเกลือตกต่ำ	- การพัฒนาคุณภาพมาตรฐาน การแปรรูปเพิ่มมูลค่า ส่งเสริมและประชาสัมพันธ์สินค้า	

ปัญหาและความต้องการ	แนวทางแก้ไขปัญหา/การพัฒนา	กลุ่มเป้าหมายและพื้นที่
<b>3. การประมง</b>		
1) การออกกฎหมายควบคุมประมงที่ผิดกฎหมาย ส่งผลกระทบให้ชาวประมง ตลาดปลา พ่อค้า แม่ค้า อุตสาหกรรมต่อเนื่อง	- ส่งเสริมการทำประมงและการควบคุมกิจการประมงให้เป็นไปตามกฎหมายและสอดคล้องกับนโยบายต่าง ๆ - ส่งเสริมการจับสัตว์น้ำทะเลที่เหมาะสม	- ตำบลบางแก้ว - ตำบลบางจะเกร็ง - ตำบลคลองโคน - ตำบลแหลมใหญ่ - ตำบลยี่สาร
2) อาหารทะเลมีปริมาณลดลง และมีราคาสูง นอกจากนี้ ปริมาณสัตว์น้ำธรรมชาติลดลง	- ส่งเสริมการเพาะเลี้ยงสัตว์น้ำที่มีคุณภาพ และสามารถเป็นสินค้าส่งออกแข่งขันในตลาดได้ - เพิ่มผลผลิตสัตว์น้ำในแหล่งน้ำธรรมชาติ	- ตำบลพรหมแดง - ตำบลบางขันแตก
3) ปัญหาการระบาดของปลาหมอสีคางดำ ซึ่งสัตว์น้ำชนิดนี้จะทำลายสัตว์น้ำด้วยกัน	- ส่งเสริมให้ภาคเอกชนและภาครัฐนำปลาหมอสีมาแปรรูปเพื่อลดปริมาณปลาหมอสี	
4) ผลผลิตประมงเพาะเลี้ยงราคาตกต่ำ	- รวมกลุ่มเพื่อแปรรูปผลิตภัณฑ์และจัดงาน Farm to Table เพื่อระบายผลผลิต	
<b>4. โครงสร้างพื้นฐาน</b>		
1) เส้นทางคมนาคมบางแห่งเกิดการชำรุดเสียหาย	- พัฒนาและปรับปรุงเส้นทางคมนาคมให้ได้มาตรฐาน เกิดความสะดวก รวดเร็วและปลอดภัย	ทุกตำบลในจังหวัด
2) ระบบไฟฟ้าส่องสว่างไม่ทั่วถึงครอบคลุมทุกหมู่บ้าน	- พัฒนาและปรับปรุงระบบไฟฟ้าส่องสว่างให้ทั่วถึง สะดวก ปลอดภัย และได้มาตรฐาน	
3) ขาดแคลนน้ำสำหรับอุปโภค – บริโภค ปัญหาน้ำประปาไม่เพียงพอ และไม่มีแหล่งกักเก็บน้ำ	- สร้างแหล่งกักเก็บน้ำระดับจังหวัด/กลุ่มจังหวัด เพื่อไว้ใช้ในการอุปโภคบริโภค และภาคการเกษตร และการท่องเที่ยว - สร้างโรงผลิตน้ำประปาและวางท่อขยายเขตจ่ายน้ำประปาเพิ่ม	

ปัญหาและความต้องการ	แนวทางแก้ไขปัญหา/การพัฒนา	กลุ่มเป้าหมายและพื้นที่
<b>5. การประกอบอาชีพ :</b>		
<p>1) ปัจจุบันขาดแคลนแรงงาน โดยเฉพาะภาคเกษตร และประมง เนื่องจากเกษตรกรส่วนใหญ่ เป็นผู้สูงอายุ และคนรุ่นใหม่ มีแนวโน้มไปทำงานในภาคบริการและอุตสาหกรรม ทั้งในจังหวัดและต่างจังหวัดเพิ่มมากขึ้น ส่งผลให้ขาดแรงงานคนรุ่นใหม่ในการสานต่ออาชีพเกษตร</p>	<ul style="list-style-type: none"> <li>- พัฒนาความเป็นอยู่ของเกษตรกรให้มีคุณภาพชีวิตที่ดีและให้ความสำคัญในการพัฒนาทักษะและคุณภาพของประชากรวัยแรงงาน</li> <li>- การปรับทัศนคติในการประกอบอาชีพเกษตรกรรมให้มีความภูมิใจในการเป็นเกษตรกร</li> <li>- สร้างแรงงานภาคการเกษตรให้มีความรู้ โดยการนำเทคโนโลยี ภูมิปัญญา และวิธีการปฏิบัติที่ดีมาใช้</li> <li>- พัฒนาฝีมือแรงงานให้ตรงกับความต้องการของตลาด</li> <li>- ส่งเสริมการเรียนรู้ในหลักสูตรที่ตลาดขาดแคลน</li> <li>- จัดทำโครงการที่มีความเชื่อมโยงระหว่างคนรุ่นใหม่ กับผู้สูงอายุ เน้นการสร้างความร่วมมือ การทำงานร่วมกัน สร้างอาชีพระหว่างคน 2 กลุ่ม</li> </ul>	ทุกตำบลในจังหวัด
<p>2) รายได้ไม่เพียงพอต่อการดำรงชีพ เนื่องจากสถานการณ์การแพร่ระบาดของโรคติดเชื้อไวรัสโคโรนา 2019 (COVID-19)</p>	<ul style="list-style-type: none"> <li>- ส่งเสริมและฟื้นฟูอาชีพ / อาชีพเสริม เพื่อเพิ่มรายได้ สำหรับผู้ได้รับผลกระทบจากสถานการณ์การแพร่ระบาดของ COVID-19</li> <li>- พัฒนাত่อยอดอาชีพของกลุ่มสตรีแม่บ้าน ให้สินค้าได้มาตรฐาน เพื่อเป็นการเพิ่มมูลค่าสินค้า</li> </ul>	
<b>ด้านสังคมและความมั่นคง</b>		
<b>6. ผู้สูงอายุ</b>		
<p>1) จำนวนผู้สูงอายุในจังหวัดมีแนวโน้มเพิ่มขึ้นทุกปี ส่งผลกระทบต่อภาวะพึ่งพิงที่เพิ่มสูงขึ้น ขาดการดูแลจากครอบครัว อีกทั้งบางคนยังต้องมีภาระเลี้ยงดูบุตรหลาน</p>	<ul style="list-style-type: none"> <li>- ส่งเสริมความมั่นคงในสังคมตั้งแต่ระดับครอบครัว ชุมชน หมู่บ้าน</li> <li>- สร้างการเรียนรู้ของผู้สูงอายุและผู้ที่กำลังเข้าสู่วัยสูงอายุ เกี่ยวกับเรื่องสุขภาพและการวางแผนชีวิต เพื่อเป็นผู้สูงอายุที่มีคุณภาพ</li> </ul>	ทุกตำบลในจังหวัด

ปัญหาและความต้องการ	แนวทางแก้ไขปัญหา/การพัฒนา	กลุ่มเป้าหมายและพื้นที่
2) ผู้สูงอายุขาดการวางแผนในการดำรงชีพ ทั้งในเรื่องอาหาร การออกกำลังกาย สุขภาพ และเงินออม	- สร้างการเรียนรู้ของผู้สูงอายุและผู้ที่กำลังเข้าสู่วัยสูงอายุ เกี่ยวกับเรื่องสุขภาพและการวางแผนชีวิต เพื่อเป็นผู้สูงอายุที่มีคุณภาพ	
3) ควรมีการรวบรวมข้อมูลความต้องการของผู้สูงอายุในพื้นที่ที่มีความต้องการรับการสนับสนุนในด้านใด เช่น การพัฒนาตนเอง ฝึกอาชีพ ดูแลสุขภาพ เป็นต้น	จัดตั้งศูนย์ฝึกอาชีพในชุมชน เพื่อสร้างรายได้ และส่งเสริมอาชีพให้แก่ผู้สูงอายุ	
<b>7. ความปลอดภัยในชีวิตและทรัพย์สิน</b>		
1) ปัญหาอาชญากรรม ปัญหาการลักขโมยประชาชนขาดความปลอดภัยในชีวิตและทรัพย์สิน	- ติดตั้งระบบกล้องโทรทัศน์วงจรปิด (CCTV) ตามจุดเสี่ยง และจุดสำคัญต่างๆ ที่เหมาะสม	ทุกตำบลในจังหวัด
2) การระบาดของยาเสพติด ก่อให้เกิดปัญหาอาชญากรรม ปัญหาการลักขโมยประชาชนขาดความปลอดภัยในชีวิตและทรัพย์สิน	<ul style="list-style-type: none"> <li>- ส่งเสริมและพัฒนา อสม. ให้มีความเข้มแข็งในการสอดส่องดูแลความเรียบร้อยในหมู่บ้าน</li> <li>- ส่งเสริมการป้องกันและแก้ไขปัญหาในระดับหมู่บ้านชุมชน</li> <li>- สร้างจิตสำนึกให้แก่เด็กและเยาวชน ประพฤติตนเป็นคนดี ไม่เข้าไปยุ่งเกี่ยวกับยาเสพติด ปรับเปลี่ยนทัศนคติให้แก่เด็กและเยาวชนในการไม่สูบบุหรี่ เป็นต้น</li> <li>- สร้างเครือข่ายภาคประชาชนต่อต้านอาชญากรรมอย่างต่อเนื่อง สร้างความเข้มแข็งให้กับเครือข่ายป้องกันภัยยาเสพติด และอาชญากรรม</li> <li>- เสริมสร้างอาชีพให้กับผู้ผ่านกระบวนการบำบัดยาเสพติด</li> <li>- รณรงค์ ป้องกันเกี่ยวกับยาเสพติดในสถานศึกษาทุกแห่ง</li> <li>- จัดตั้งจุดตรวจ/จุดสกัด ตรวจสอบสารเสพติด และเข้ากระบวนการในการบำบัดในทุกตำบล</li> <li>- จัดระเบียบสังคม ตรวจสอบติดตามร้านเกมส์/ร้านอาหาร</li> </ul>	<ul style="list-style-type: none"> <li>- ตำบลที่มีประชากรอาศัยอยู่หนาแน่น และตำบลรอยต่อกับจังหวัดใกล้เคียง</li> <li>- ทุกตำบลในอำเภออัมพวา</li> </ul>

ปัญหาและความต้องการ	แนวทางแก้ไขปัญหา/การพัฒนา	กลุ่มเป้าหมายและพื้นที่
<b>ด้านสิ่งแวดล้อม</b>		
<b>8. ชยะ</b>		
ปริมาณชยะมีแนวโน้มเพิ่มมากขึ้นเนื่องจากมีจำนวนนักท่องเที่ยวที่มาเที่ยวในจังหวัดเพิ่มมากขึ้น ขาดการจัดการชยะที่ถูกสุขลักษณะ และขาดการมีส่วนร่วมของชุมชนในการกำจัดชยะ	<ul style="list-style-type: none"> <li>- บริหารจัดการชยะในจังหวัดโดยการคัดแยกชยะตั้งแต่ต้นทาง และการจัดการชยะมูลฝอยของเสียอันตราย การเร่งจัดการจัดการชยะมูลฝอยสะสมในสถานที่ต่างๆ และจัดระเบียบการบริหารจัดการชยะมูลฝอยครบวงจร</li> <li>- จัดศูนย์กลางกำจัดชยะภาพรวมในระดับจังหวัด/กลุ่มจังหวัด</li> <li>- ดำเนินการตามแผนปฏิบัติการประเทศไทยไร้ชยะ เน้นจัดการชยะที่ต้นทาง(ครัวเรือน) โดยใช้หลัก 3R</li> <li>- ส่งเสริมการใช้ถังดักไขมันในชุมชนและทุกครัวเรือน</li> </ul>	ทุกตำบลในจังหวัด
<b>9. แหล่งน้ำธรรมชาติ</b>		
1) แหล่งน้ำธรรมชาติในจังหวัด อาทิ คูคลอง ลำประโดง ตันเขิน และมีวัชพืชปกคลุม	- ขุดลอกคูคลองในจังหวัด เพื่อเพิ่มศักยภาพในการระบายน้ำของคูคลองในภาพรวม	ตำบลที่อยู่ชายทะเลและริมฝั่งแม่น้ำและตำบลที่อยู่เป้าหมายการตั้งโรงงานอุตสาหกรรม
2) เกิดปัญหาน้ำเน่าเสียที่มีแนวโน้มเพิ่มขึ้น ประกอบกับจากการเจริญเติบโตด้านการท่องเที่ยวอย่างรวดเร็ว ส่งผลให้ทรัพยากรธรรมชาติถูกทำลาย	<ul style="list-style-type: none"> <li>- สร้างบ่อบำบัดน้ำเสียชุมชน</li> <li>- ส่งเสริมการปลูกจิตสำนึกของประชาชนในการอนุรักษ์แหล่งน้ำ และการใช้ทรัพยากร</li> </ul>	
3) ไม่มีแหล่งน้ำจัดธรรมชาติขาดแคลนน้ำเพื่อการอุปโภคบริโภค และการเกษตร	<ul style="list-style-type: none"> <li>- สร้างแหล่งกักเก็บน้ำในจังหวัดเพื่อการอุปโภคและบริโภค และการเกษตร</li> <li>- เพิ่มพื้นที่รับน้ำและเส้นทางของลำน้ำ/คลองหลัก ให้กระจายทั่วพื้นที่</li> </ul>	
<b>10. ปัญหาการกัดเซาะ</b>		
1) บริเวณชายฝั่งทะเล	<ul style="list-style-type: none"> <li>- ปักไม้ไผ่ชะลอกคลื่น</li> <li>- รณรงค์การปลูกป่าชายเลนป้องกันการกัดเซาะ</li> <li>- การปลูกป่าชายเลนหลังแนวไม้ไผ่ชะลอกคลื่น</li> </ul>	<ul style="list-style-type: none"> <li>- ตำบลแหลมใหญ่</li> <li>- ตำบลคลองโคน</li> <li>- ตำบลบางจะเกร็ง</li> <li>- ตำบลบางแก้ว</li> <li>- พื้นที่ริมฝั่งแม่น้ำ</li> </ul>
2) บริเวณริมฝั่งแม่น้ำ ลำคลอง	<ul style="list-style-type: none"> <li>- การจัดทำเขื่อนป้องกันการกัดเซาะของแม่น้ำลำคลอง</li> <li>- กำหนดมาตรการในการเดินเรือในลำคลอง</li> <li>- รณรงค์ปลูกต้นไม้ป้องกันแนวริมตลิ่ง</li> </ul>	และลำคลอง

## 4. ผลการพัฒนาและแก้ไขปัญหาจังหวัดในช่วงที่ผ่านมา

จากการสำรวจปัญหาและความต้องการของประชาชนในจังหวัดที่ได้ดำเนินการเป็นประจำทุกปี ทำให้ได้ข้อมูลสำคัญเรื่องต่างๆของจังหวัด ที่มีกระทบต่อเศรษฐกิจ สังคม ทรัพยากรธรรมชาติและสิ่งแวดล้อมเมื่อนำมาวิเคราะห์เป็นแนวทางการพัฒนา และแนวทางการแก้ไขปัญหา ภายใต้แผนพัฒนาจังหวัดสมุทรสงคราม (พ.ศ.2561 - 2565) โดยมีประเด็นการพัฒนาจังหวัดขับเคลื่อนการพัฒนาการท่องเที่ยว ด้านการเกษตรประมง สังคม ความมั่นคง และทรัพยากรธรรมชาติและสิ่งแวดล้อม จังหวัดได้ดำเนินการตามแนวทางดังกล่าว ดังนี้

### **ประเด็นการพัฒนาที่ 1 การเพิ่มศักยภาพการท่องเที่ยวให้เป็นศูนย์กลางการท่องเที่ยวรูปแบบหลากหลายสอดคล้องกับวิถีชีวิตอย่างยั่งยืน**

จังหวัดสมุทรสงครามได้ดำเนินการดังนี้

1) โครงการพัฒนาแหล่งท่องเที่ยวจังหวัดสมุทรสงคราม จังหวัดได้ดำเนินการปรับปรุงแหล่งท่องเที่ยวเดิมและพัฒนาท่องเที่ยวแห่งใหม่เพื่อรองรับนักท่องเที่ยวชาวไทยและชาวต่างประเทศ

2) โครงการพัฒนาสาธารณูปโภคเพื่อการท่องเที่ยวจังหวัดสมุทรสงคราม จังหวัดได้ดำเนินการพัฒนาและปรับปรุงโครงสร้างพื้นฐานเพื่อรองรับการท่องเที่ยว ทั้งถนนสายหลักเช่น ถนนสาย 35 ซึ่งมีปริมาณการจราจรจำนวนมาก เป็นเส้นทางสายหลักจากกรุงเทพ ลงสู่ภาคใต้ และเส้นทางสาย 325 เชื่อมโยงสถานที่ท่องเที่ยวสำคัญหลายแห่งและเส้นทางในชุมชน หมู่บ้านต่างๆรวมทั้งโครงข่ายเส้นทางที่นำไปสู่แหล่งท่องเที่ยว แหล่งผลิตทางการเกษตร สวนผลไม้ ร้านอาหาร และจังหวัดข้างเคียง

3) โครงการประชาสัมพันธ์การท่องเที่ยวจังหวัดสมุทรสงคราม จังหวัดได้ดำเนินการประชาสัมพันธ์ข้อมูลข่าวสาร ด้านการท่องเที่ยวของจังหวัดผ่านทางโทรทัศน์ วิทยุสื่อสิ่งพิมพ์ และช่องทางออนไลน์ต่างๆ อย่างต่อเนื่อง รวมทั้งการจัดกิจกรรมส่งเสริมการท่องเที่ยว เป็นประจำทุกปี เช่น การท่องเที่ยวเชิงสุขภาพและกีฬา (การวิ่ง การปั่นจักรยาน การนั่งเรือแจกปลุกป่าชายเลน) รวมทั้งการแสดงศิลปวัฒนธรรมต่างๆ

4) โครงการยกระดับมาตรฐานสินค้าและบริการเพื่อการท่องเที่ยวทุกรูปแบบจังหวัดสมุทรสงคราม จังหวัดได้ดำเนินการพัฒนาสินค้าและบริการของจังหวัดอย่างต่อเนื่อง เช่น การท่องเที่ยวเชิงสุขภาพที่มีบริการนวดรูปแบบต่างๆ บริการที่พักโรงแรม เพื่อรองรับและสร้างความพึงพอใจให้กับนักท่องเที่ยว

### **ผลการดำเนินงานพบว่า**

1) มีนักท่องเที่ยวจำนวนมากขึ้น จากสถิติ ในปี 2560 มีจำนวน 1,935,160 คน ในปี 2561 เพิ่มขึ้นเป็น 2,048,721 คน ในปี 2562 เพิ่มขึ้นเป็น 2,078,196 คน เฉลี่ยเพิ่มขึ้นร้อยละ 3.65 แต่ในปี 2563 ลดลงเป็น 1,309,163 คน ลดลงร้อยละ 37 เนื่องจากสถานการณ์การแพร่ระบาดของโรคติดเชื้อไวรัสโคโรนา 2019 (COVID-19)

2) มีรายได้จากนักท่องเที่ยวเพิ่มขึ้น ในปี 2560 มีรายได้ 2,736.69 ล้านบาท ในปี 2561 เพิ่มขึ้นเป็น 3,018.71 ล้านบาท ในปี 2562 เพิ่มขึ้นเป็น 3,139.97 ล้านบาท เฉลี่ยเพิ่มขึ้นร้อยละ 7.16 แต่ในปี 2563 ลดลงเป็น 1,710.90 ล้านบาท ลดลงร้อยละ 45.61 เนื่องจากสถานการณ์การแพร่ระบาดของโรคติดเชื้อไวรัสโคโรนา 2019 (COVID-19)

และจากการสำรวจพบว่านักท่องเที่ยว มีความพึงพอใจกับการท่องเที่ยวในจังหวัดสมุทรสงคราม ร้อยละ 80 ตลอดจนมีการกระจายตัวของนักท่องเที่ยวไปสู่แหล่งท่องเที่ยวต่างๆในจังหวัดอย่างทั่วถึง

กระตุ้นให้เกิดการท่องเที่ยวเชิงสร้างสรรค์และเอกลักษณ์ของจังหวัดสมุทรสงคราม ซึ่งเป็นไปตามเป้าหมายที่ตั้งเอาไว้

**ปัจจัยแห่งความสำเร็จ** เกิดจากที่จังหวัดดำเนินโครงการเป็นประจำทุกปี โดยมีกิจกรรมที่สอดคล้องกับสภาพแวดล้อมและศักยภาพ รวมทั้งที่ตั้งของจังหวัดอยู่ใกล้กรุงเทพมหานคร การเดินทางสะดวก รวดเร็ว ทำให้การพัฒนาเป็นอย่างต่อเนื่อง และนักท่องเที่ยวมีความสนใจการท่องเที่ยวเชิงอนุรักษ์มากขึ้น ดังนั้นจึงควรจัดทำโครงการดังกล่าวอย่างต่อเนื่องต่อไป

### **ประเด็นการพัฒนาที่ 2 การเพิ่มคุณภาพ มาตรฐาน ความปลอดภัยและขีดความสามารถในการแข่งขันสินค้าเกษตรและประมง**

จังหวัดสมุทรสงคราม ได้ดำเนินโครงการดังนี้

1) โครงการพัฒนาสินค้าแปรรูปและจำหน่ายสินค้าเกษตร และประมงจังหวัดสมุทรสงคราม โดยมีกิจกรรมสนับสนุน การผลิตแปรรูปสินค้า และผลิตภัณฑ์ทางการเกษตร สร้างอัตลักษณ์ และนวัตกรรมเพื่อเพิ่มมูลค่า และได้มาตรฐาน

2) โครงการประชาสัมพันธ์ และส่งเสริมการตลาดสินค้าเกษตรและประมงจังหวัดสมุทรสงคราม โดยมีกิจกรรมประชาสัมพันธ์สินค้าเกษตรและประมง ผ่านสื่อโทรทัศน์ วิทยุ สิ่งพิมพ์ และช่องทางออนไลน์ต่างๆ อย่างต่อเนื่อง รวมทั้งจัดงานแสดงสินค้าทั้งในจังหวัดและต่างจังหวัด เพื่อให้สินค้าของจังหวัดเป็นที่รู้จักและมีช่องทางจำหน่ายมากขึ้น

3) โครงการพัฒนาสาธารณูปโภคเพื่อการผลิต การขนส่ง การแปรรูป การจำหน่าย สินค้าเกษตร และประมงจังหวัดสมุทรสงคราม โดยมีการปรับปรุง และพัฒนาเส้นทางการขนส่งผลผลิต ทั้งทางถนนและทางน้ำ (การขุดลอกคลองและพัฒนาแหล่งน้ำ) เพื่ออำนวยความสะดวกและลดต้นทุนการผลิต

4) โครงการสนับสนุนการเพิ่มศักยภาพการผลิตสินค้าเกษตรและประมงจังหวัดสมุทรสงคราม โดยมีกิจกรรมเพิ่มประสิทธิภาพการผลิต พัฒนาศักยภาพเกษตรกร พัฒนาศักยภาพศูนย์การจัดการด้านปุย พัฒนาศูนย์จัดการศัตรูพืชชุมชน และพัฒนาผู้ประกอบการเพื่อทดแทนเกษตรกรผู้สูงอายุ

**ผลการดำเนินงานพบว่า** ภาคการเกษตรมีผลผลิตต่อไร่เพิ่มขึ้น เพิ่มมูลค่าสินค้าและผลิตภัณฑ์ทางการเกษตรยอดจำหน่ายสินค้าเกษตร สินค้า OTOP ผลิตภัณฑ์ชุมชนเพิ่มขึ้น ผลิตภัณฑ์ทางการเกษตรและสินค้าแปรรูปมีมูลค่าเพิ่มสูงขึ้น โดยเปรียบเทียบจากผลิตภัณฑ์มวลรวม (GPP) ภาคการเกษตร ในปี 2559 เท่ากับ 2,407 ล้านบาท ปี 2560 เพิ่มขึ้น 4,776 ล้านบาท ปี 2561 เพิ่มขึ้น 5,255 ล้านบาท และในปี 2562 เพิ่มขึ้น 5,595 ล้านบาท เฉลี่ยเพิ่มขึ้นร้อยละ 38.31

**ปัจจัยแห่งความสำเร็จ** คือ พื้นที่จังหวัดสมุทรสงคราม เหมาะแก่การเพาะปลูกและทำการเกษตร เกษตรกรมีภูมิปัญญา และวิธีการที่เหมาะสม จึงควรให้การสนับสนุนและพัฒนาโดยการจัดทำโครงการอย่างต่อเนื่องต่อไป

### **ประเด็นการพัฒนาที่ 3 การยกระดับคุณภาพชีวิต สร้างความสมดุล เท่าเทียม และมั่นคงในการดำรงชีวิตของประชาชน**

จังหวัดสมุทรสงครามได้ดำเนินโครงการ ดังนี้

1) โครงการพัฒนาคุณภาพชีวิตของประชาชนจังหวัดสมุทรสงคราม โดยมีกิจกรรมเกี่ยวกับการส่งเสริมสุขภาพ โดยเฉพาะผู้สูงอายุที่มีจำนวนเพิ่มมากขึ้น และการพัฒนาอาชีพให้กับประชาชนในชุมชน



2) โครงการเสริมสร้างความมั่นคงปลอดภัยของประชาชนจังหวัดสมุทรสงคราม โดยมีกิจกรรมเพิ่มศักยภาพให้กับประชาชนทุกภาคส่วน ในเรื่องความมั่นคงปลอดภัย การป้องกันและแก้ไขปัญหาเสพติดทั้งในด้านการป้องกันปราบปราม และบำบัดรักษา

3) โครงการพัฒนาและยกระดับสาธารณสุขปโภคเพื่อคุณภาพชีวิตของประชาชนจังหวัดสมุทรสงคราม โดยการปรับปรุงพัฒนาเส้นทางคมนาคมขนส่ง เพื่อความสะดวกปลอดภัยของประชาชน การขยายเขตจ่ายน้ำประปาไปยังพื้นที่ที่ประสบปัญหาและขาดแคลนเพื่อให้ประชาชนมีคุณภาพชีวิตที่ดี

**ผลการดำเนินงานพบว่า** ประชาชนในพื้นที่ที่มีคุณภาพชีวิตที่ดีขึ้น เปรียบเทียบจากประชากรที่อยู่ใต้เส้นความยากจน ปี 2560 ร้อยละ 3.24 ปี 2561 เพิ่มขึ้นเป็นร้อยละ 7.25 ปี 2562 ลดลงเป็นร้อยละ 6.09 สถิติการจับกุมคดีอาชญากรรมสำเร็จ ปี 2560 จับกุมได้เป็นร้อยละ 71.38 ปี 2561 จับกุมได้เพิ่มขึ้นเป็นร้อยละ 88.24 ปี 2562 จับได้เพิ่มขึ้นเป็นร้อยละ 97.46 และปี 2563 จับกุมได้ลดลงเป็นร้อยละ 97.26 เฉลี่ยเพิ่มขึ้นร้อยละ 8.62 ผลผลิตภาพแรงงาน ปี 2560 เท่ากับ 134,449 บาท/คน และปี 2561 เพิ่มขึ้นเท่ากับ 141,029 บาท/คน ปี 2562 เพิ่มขึ้นเท่ากับ 141,142 บาท/คน เฉลี่ยเพิ่มขึ้นร้อยละ 2.49 และสัดส่วนครัวเรือนที่เข้าถึงประปาเพิ่มขึ้น ปี 2560 ร้อยละ 46.70 ปี 2561 เพิ่มขึ้นเป็นร้อยละ 47.22 และปี 2562 เพิ่มขึ้นเป็นร้อยละ 48.21 เฉลี่ยเพิ่มขึ้นร้อยละ 0.76

**ปัจจัยแห่งความสำเร็จ** คือ ประชาชนในพื้นที่ที่มีความเอาใจใส่ในการพัฒนาท้องถิ่น มีความสามัคคี และร่วมกันทำกิจกรรมต่าง ๆ ในชุมชน มีการสนับสนุนการใช้ภูมิปัญญาท้องถิ่นรวมทั้งความหลากหลายของศิลปะและวัฒนธรรมไทยทั้งที่เป็นวิถีชีวิตค่านิยมที่ดีงาม และความเป็นไทยเพื่อการศึกษาเรียนรู้และเผยแพร่สู่สังคมภายนอก ตลอดจนเพื่อสร้างความสัมพันธ์อันดีกับชาวต่างชาติ และเพิ่มมูลค่าทางเศรษฐกิจของจังหวัด

#### **ประเด็นการพัฒนาที่ 4 สร้างเสริมประสิทธิภาพในการบริหารจัดการทรัพยากรธรรมชาติและสิ่งแวดล้อมอย่างมีส่วนร่วมทุกภาคส่วน**

จังหวัดสมุทรสงครามได้ดำเนินโครงการเสริมสร้างศักยภาพการบริหารจัดการทรัพยากรธรรมชาติและสิ่งแวดล้อมอย่างยั่งยืน โดยมีการให้ความรู้ สร้างความเข้าใจเกี่ยวกับกฎหมาย ระเบียบ ข้อบังคับที่เกี่ยวข้องให้กับทุกภาคส่วน โครงการเกี่ยวกับการบริหารจัดการขยะในชุมชน โครงการปิกไม้ไผ่ชะลอคลิ้น โครงการก่อสร้างแก้มลิงสำหรับกักเก็บน้ำเพื่อการอุปโภค บริโภค และโครงการแก้ไขปัญหาคความเดือดร้อนจากสัตว์ป่าคุ้มครอง

**ผลการดำเนินการพบว่า** พื้นที่แนวชายฝั่งที่ถูกกัดเซาะ ได้รับการป้องกันในระยะทางที่ครบถ้วนแล้ว (15.54 กิโลเมตร) สัดส่วนขยะมูลฝอยชุมชนได้รับการจัดการอย่างถูกต้องในปี 2560 ร้อยละ 47.07 ปี 2561 เพิ่มขึ้นเป็นร้อยละ 55.56 ปี 2562 เพิ่มขึ้นเป็นร้อยละ 99 และปี 2563 ลดลงเป็นร้อยละ 55.59 อัตราการใช้ประโยชน์จากขยะมูลฝอย ในปี 2560 ร้อยละ 27.95 ปี 2561 เพิ่มขึ้นเป็นร้อยละ 28.26 ปี 2562 เพิ่มขึ้นเป็นร้อยละ 33.23 และปี 2563 เพิ่มขึ้นเป็นร้อยละ 37.34 ทำให้ทรัพยากรธรรมชาติและสิ่งแวดล้อมในจังหวัดสามารถตอบสนองต่อการดำรงชีวิตและเป็นฐานในการสร้างรายได้ ภูมิทัศน์ สถานะที่ท่องเที่ยว มีสภาพแวดล้อมที่ดีขึ้น

**ปัจจัยแห่งความสำเร็จ** คือ การมีส่วนร่วมของประชาชนในการอนุรักษ์ทรัพยากรธรรมชาติและสิ่งแวดล้อม มีเครือข่ายภาคประชาสังคมที่เข้มแข็ง จึงควรสนับสนุนโดยการดำเนินโครงการอย่างต่อเนื่องต่อไป

ตารางสรุปงบประมาณและโครงการตามแผนพัฒนาจังหวัดสมุทรสงคราม พ.ศ. 2561 - 2565

ประเด็นการพัฒนา	ปี 2561		ปี 2562		ปี 2563		ปี 2564		ปี 2565	
	จำนวนโครงการ	งบประมาณ (บาท)	จำนวนโครงการ	งบประมาณ (บาท)	จำนวนโครงการ	งบประมาณ (บาท)	จำนวนโครงการ	งบประมาณ (บาท)	จำนวนโครงการ	งบประมาณ (บาท)
ด้านการท่องเที่ยว	15	23,520,300	1	5,110,000	10	45,797,600	9	128,487,600	7	109,353,800
ด้านการเกษตรและประมง	15	18,010,100	6	107,754,700	4	4,830,200	4	5,206,300	5	14,174,400
ด้านคุณภาพชีวิต	24	30,979,600	4	7,908,400	11	98,225,200	9	11,401,800	3	11,2584
ด้านทรัพยากรธรรมชาติและสิ่งแวดล้อม	2	66,960,000	1	56,000,000	3	1,792,000	2	1,026,000	-	-
ด้านบริหารจัดการ	1	8,000,000	3	8,665,000	-	-	-	-	-	-
<b>รวม</b>	<b>57</b>	<b>147,470,000</b>	<b>15</b>	<b>185,438,100</b>	<b>28</b>	<b>150,645,000</b>	<b>24</b>	<b>146,121,700</b>	<b>15</b>	<b>134,786,600</b>

\*\*\* งบประมาณแยกประเด็นการพัฒนาและ พ.ร.บ.งบประมาณรายจ่ายประจำปี



ผลข้อมูลดัชนีการพัฒนามนุษย์ (HAI) ของจังหวัดสมุทรสงคราม พบว่าจังหวัดสมุทรสงคราม มีการพัฒนามนุษย์ในภาพรวมอยู่ลำดับที่ 23 จาก 77 จังหวัดทั่วประเทศ (ดัชนี HAI = 0.6295) เนื่องจากการพัฒนามนุษย์ด้านการศึกษาด้านชีวิตการทำงานและด้านรายได้ มีความก้าวหน้ามากที่สุดลำดับที่ 1 ใน 10 จังหวัดที่มีความก้าวหน้ามากที่สุด โดยอยู่ลำดับที่ 6, 10, และ 10 จาก 77 จังหวัด ตามลำดับ มีตัวบ่งชี้ที่สำคัญ คือ คริวเรือนที่มีหนี้สินเพื่อการอุปโภคบริโภคค่อนข้างน้อยคืออยู่ลำดับที่ 6 แรงงานที่มีประกันสังคมค่อนข้างสูงอยู่ลำดับที่ 18 ค่าเฉลี่ยเชาวน์ปัญญา (IQ) ของเด็กนักเรียนไทยชั้นประถมศึกษาปีที่ 1 มากที่สุดคืออยู่ลำดับที่ 1 จาก 77 จังหวัด

ในขณะเดียวกัน การพัฒนามนุษย์ด้านการมีส่วนร่วมมีความก้าวหน้าน้อยมากติดลำดับที่ 1 ใน 10 จังหวัดที่มีความก้าวหน้าน้อยที่สุด โดยอยู่ลำดับที่ 74 จาก 77 จังหวัด ตามลำดับ มีตัวบ่งชี้ที่สำคัญ คือ คริวเรือนที่มีส่วนร่วมทำกิจกรรมสาธารณะของหมู่บ้านสูงมากอยู่ลำดับที่ 77 จาก 77 จังหวัด จำนวนองค์กรชุมชนที่ค่อนข้างน้อยอยู่ลำดับที่ 70 จาก 77 จังหวัด

ประเด็นตัวชี้วัด ความก้าวหน้าของคน	ดัชนีการพัฒนามนุษย์ จังหวัดสมุทรสงคราม		
	ปี 2558	ปี 2560	ปี 2562
	HAI = 0.6467 อันดับ 14 ของประเทศ	HAI = 0.6370 อันดับ 12 ของประเทศ	HAI = 0.6295 อันดับ 23 ของประเทศ
สุขภาพ	อันดับที่ 18	อันดับที่ 19	อันดับที่ 21
การศึกษา	อันดับที่ 13	อันดับที่ 5	อันดับที่ 6
ชีวิตการทำงาน	อันดับที่ 6	อันดับที่ 8	อันดับที่ 10
รายได้	อันดับที่ 5	อันดับที่ 10	อันดับที่ 10
ที่อยู่อาศัยและ สภาพแวดล้อม	อันดับที่ 50	อันดับที่ 56	อันดับที่ 59
ชีวิตครอบครัวและชุมชน	อันดับที่ 67	อันดับที่ 73	อันดับที่ 59
การคมนาคมและการ สื่อสาร	อันดับที่ 9	อันดับที่ 7	อันดับที่ 13
การมีส่วนร่วม	อันดับที่ 67	อันดับที่ 69	อันดับที่ 74

ดัชนีย่อย HAI	ตัวชี้วัด	ข้อมูลตัวชี้วัด			ลำดับที่		
		2558	2560	2562p	2558	2560	2562
ด้านสุขภาพ	1. ทารกที่แรกเกิดที่มีน้ำหนักต่ำกว่าเกณฑ์ (ร้อยละ)	9.81	9.60	9.60	50	24	24
	2. ประชากรที่เจ็บป่วยที่เป็นผู้ป่วยใน (ร้อยละ)	9.70	10.00	10.00	20	26	26
	3. ประชากรที่พิการ (ร้อยละ)	2.38	2.65	2.89	26	28	37
	4. คะแนนสุขภาพจิต (ร้อยละ)	70.62	70.62	70.62	28	28	28

ดัชนีย่อย HAI	ตัวชี้วัด	ข้อมูลตัวชี้วัด			ลำดับที่		
		2558	2560	2562p	2558	2560	2562
ด้าน การศึกษา	5. จำนวนปีการศึกษาเฉลี่ยของ ประชากรอายุ 15 ปีขึ้นไป (ปี)	8.15	8.25	8.17	28	32	32
	6. อัตราการเข้าเรียนรวมระดับ มัธยมศึกษาตอนปลายและ อาชีวศึกษา (ร้อยละ)	77.14	82.14	82.14	30	23	23
	7. ค่าเฉลี่ยเชาวน์ปัญญา (IQ) ของนักเรียนไทยชั้นประถม ศึกษาปีที่ 1 (คะแนน)	102.48	109.58	109.58	15	1	1
	8. คะแนนเฉลี่ยการทดสอบ O-Net ระดับมัธยมศึกษาตอน ปลาย (ร้อยละ)	36.91	36.66	38.12	10	5	8
ด้านชีวิต การทำงาน	9. อัตราการว่างงาน (ร้อยละ)	0.34	0.45	0.55	13	12	19
	10. อัตราการทำงานต่ำระดับ (ร้อยละ)	0.06	0.04	0.12	18	10	23
	11. แรงงานที่มีประกันสังคม (ร้อยละ)	28.94	32.19	37.54	21	20	18
	12. อัตราการประสบอันตราย หรือเจ็บป่วยเนื่องจากการ ทำงาน (ต่อลูกจ้าง 1,000 คน)	5.55	5.03	5.03	17	17	17
ด้านรายได้	13. รายได้เฉลี่ยของครัวเรือนต่อ เดือน (บาท)	18,310	30,183	30,183	67	11	11
	14. สัดส่วนประชากรยากจน (ร้อยละ)	2.57	3.24	7.25	16	18	24
	15. ครัวเรือนที่มีหนี้สินเพื่อการ อุปโภคบริโภค (ร้อยละ)	0.97	22.16	22.16	1	6	6
	16. ค่าสัมประสิทธิ์ความไม่เสมอ ภาคของรายได้ (ร้อยละ)	32.06	44.38	44.38	6	50	50
ด้านที่อยู่ อาศัย และ สภาพ แวดล้อม	17. ครัวเรือนที่มีบ้านและที่ดิน เป็นของตนเอง (ร้อยละ)	62.58	64.75	60.69	65	63	66
	18. สัดส่วนเฉลี่ยการปล่อยก๊าซ เรือนกระจก (ตันก๊าซเรือนกระจก ต่อคน)	2.25	2.41	2.41	48	54	54
	19. ประชากรประสบอุทกภัย (ร้อยละ)	0.00	0.00	0.00	1	1	1
	20. ประชากรประสบภัยแล้ง (ร้อยละ)	0.00	0.00	0.00	1	1	1

ดัชนีย่อย HAI	ตัวชี้วัด	ข้อมูลตัวชี้วัด			ลำดับที่		
		2558	2560	2562p	2558	2560	2562
ด้านชีวิต ครอบครัว และชุมชน	21. เด็กอายุ 15-17 ปี ที่ทำงาน (ร้อยละ)	13.03	7.27	9.03	45	27	42
	22. คริวเรือนที่มีหัวหน้าคริวเรือนเดียว (ร้อยละ)	30.06	31.01	25.29	70	72	42
	23. ผู้สูงอายุที่อยู่ลำพังคนเดียว (ร้อยละ)	8.59	11.23	9.02	62	73	59
	24. การแจ้งความคดี ชีวิต ร่างกายเพศและคดีประทุษร้าย ต่อทรัพย์สิน (รายต่อประชากรแสนคน)	103.92	137.18	133.13	49	56	61
ด้านการ คมนาคม และการ สื่อสาร	25. หมู่บ้านที่มีถนนสายหลักใช้ การได้ตลอดปี (ร้อยละ)	74.07	85.19	85.19	10	5	5
	26. จำนวนคดีอุบัติเหตุบนท้อง ถนน (รายต่อประชากรแสนคน)	24.18	58.28	168.74	10	40	64
	27. ประชากรที่มีโทรศัพท์มือถือ (ร้อยละ)	79.26	87.75	89.03	24	31	33
	28. ประชากรที่เข้าถึง อินเทอร์เน็ต (ร้อยละ)	33.57	51.56	54.66	35	20	25
ด้านการมี ส่วนร่วม	29. ประชากรที่ใช้สิทธิลง ประชาคมติร่างรัฐธรรมนูญ ปี 2559 (ร้อยละ)	77.57	56.86	56.86	25	61	61
	30. จำนวนองค์กรชุมชน (แห่ง ต่อประชากรแสนคน)	23.67	31.97	31.99	71	70	70
	31. คริวเรือนที่เป็นสมาชิกกลุ่ม/ องค์กรในท้องถิ่น (ร้อยละ)	64.68	62.45	62.45	62	63	63
	32. คริวเรือนที่มีส่วนร่วมทำ กิจกรรมสาธารณะของหมู่บ้าน (ร้อยละ)	98.05	99.12	96.95	56	51	77

## 2) ตัวชี้วัดการพัฒนาระดับจังหวัดและกลุ่มจังหวัด

สำนักงานคณะกรรมการพัฒนาการเศรษฐกิจและสังคมแห่งชาติ จัดทำตัวชี้วัดการพัฒนาระดับจังหวัดและกลุ่มจังหวัด (กรกฎาคม พ.ศ.2564) เพื่อนำเสนอผลการประมวลข้อมูลตัวชี้วัดตามกรอบเป้าหมายการพัฒนาที่ยั่งยืน (SDGs) 5 มิติ (5P) ได้แก่ มิติการพัฒนาคน (People) มิติสิ่งแวดล้อม (Planet) มิติการพัฒนาเศรษฐกิจและความมั่งคั่ง (Prosperity) มิติสันติภาพและยุติธรรม (Peace) และมิติความเป็นหุ้นส่วนการพัฒนา (Partnership) รวมถึงการนำตัวชี้วัดมาตรฐานสากลตัวอื่นมารวมด้วย เช่น ดัชนีวัดความก้าวหน้าของคน (Human Achievement Index : HAI) โดยนำแนวคิด New Fixed Goalpost Method ที่พัฒนาขึ้นโดย UNDP มาใช้ในการกำหนดค่าสูงสุด-ค่าต่ำสุดของตัวชี้วัด เพื่อให้สามารถเปรียบเทียบค่าดัชนีระหว่างจังหวัดและระหว่างปีได้ โดยจังหวัดสมุทรสงครามได้นำค่าคะแนนตามการพัฒนาระดับจังหวัดและกลุ่มจังหวัดมาวิเคราะห์เป็นข้อมูลสารสนเทศสำหรับการจัดทำแผนพัฒนาจังหวัด พ.ศ. 2566 - 2570 โดยมีรายละเอียดดังนี้

### ตารางแสดงค่าคะแนนภาพรวมการพัฒนาระดับ 5 มิติ ของจังหวัดสมุทรสงคราม

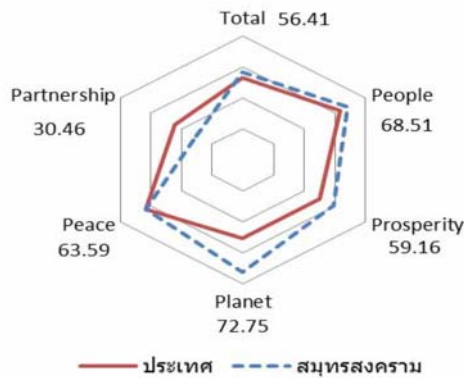

มิติการพัฒนา	ค่ากลางของประเทศ					สมุทรสงคราม				
	2558	2559	2560	2561	2562	2558	2559	2560	2561	2562
ภาพรวม	50.35	51.00	51.91	50.86	52.87	55.25	53.12	53.83	56.35	56.41
ด้านการพัฒนาคน (People)	59.45	58.86	58.50	59.89	63.20	68.91	69.05	69.34	70.15	68.51
ด้านเศรษฐกิจและความมั่งคั่ง (Prosperity)	48.84	49.11	47.99	50.06	50.03	58.95	60.01	64.08	59.89	59.16
ด้านสิ่งแวดล้อม (Planet)	49.27	50.54	51.38	51.60	50.92	70.33	57.11	67.39	69.43	72.75
ด้านสันติภาพและยุติธรรม (Peace)	63.99	62.21	62.72	62.02	63.45	57.86	57.97	58.36	58.83	63.59
ด้านความเป็นหุ้นส่วนพัฒนา (Partnership)	38.33	40.25	39.84	38.69	44.68	31.14	30.82	25.86	33.11	30.46

จังหวัดสมุทรสงครามมีค่าคะแนนภาพรวมทั้ง 5 มิติ ปี 2562 เท่ากับ 56.41 สูงกว่าค่ากลางของประเทศที่มีค่าคะแนนภาพรวมเท่ากับ 52.87 โดยจำแนกเป็นรายมิติ ดังนี้ 1) ค่าคะแนนมิติด้านการพัฒนาคน (People) เท่ากับ 68.51 สูงกว่าค่ากลางของประเทศที่มีค่าคะแนนเท่ากับ 63.20 2) ค่าคะแนนมิติด้านเศรษฐกิจและความมั่งคั่ง (Prosperity) เท่ากับ 59.16 สูงกว่าค่ากลางของประเทศที่มีค่าคะแนนเท่ากับ 50.03 3) ค่าคะแนนมิติสิ่งแวดล้อม (Planet) เท่ากับ 72.75 สูงกว่าค่ากลางของประเทศที่มีค่าคะแนนเท่ากับ 50.92 4) ค่าคะแนนมิติด้านสันติภาพและยุติธรรม (Peace) เท่ากับ 63.59 สูงกว่าค่ากลางของประเทศที่มีค่าคะแนนเท่ากับ 63.45 และ 5) ค่าคะแนนมิติด้านความเป็นหุ้นส่วนพัฒนา (Partnership) เท่ากับ 30.46 ต่ำกว่าค่ากลางของประเทศที่มีค่าคะแนนเท่ากับ 44.68

ตารางแสดงดัชนีผสม ค่าคะแนนตัวชี้วัดของจังหวัดจำแนกตามมิติการพัฒนา

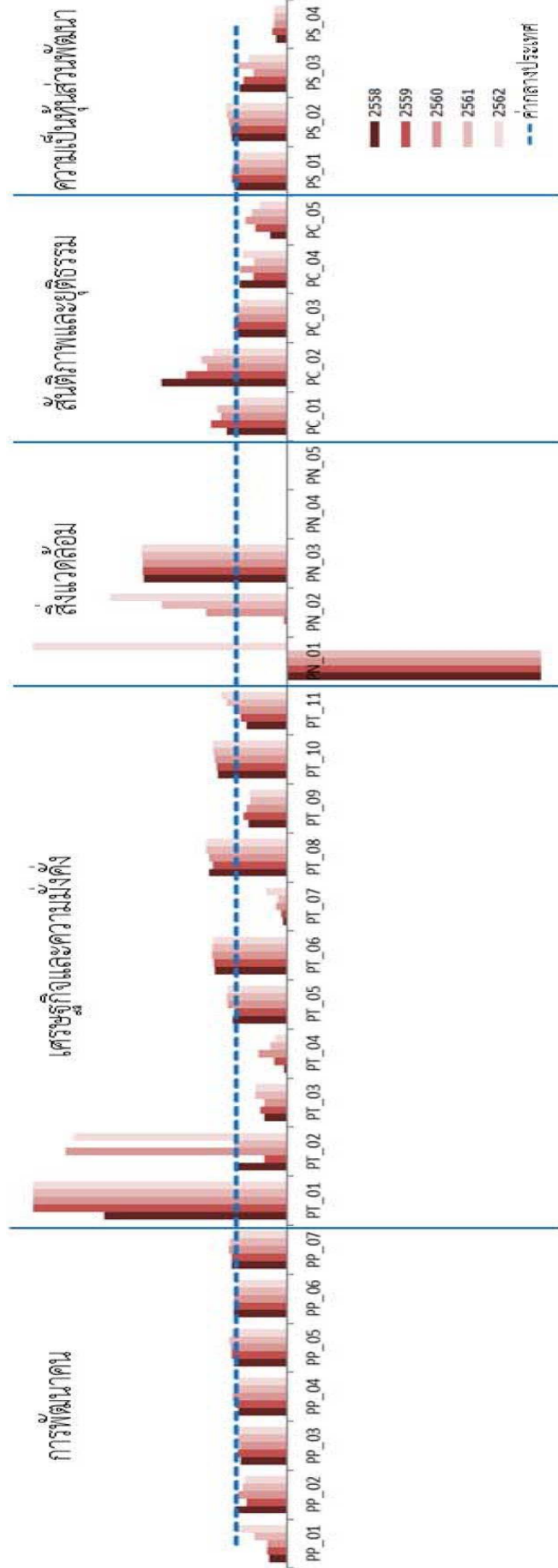



ตัวชี้วัด	ค่ากลางประเทศ				สมุทรสงคราม				
	2558	2559	2560	2561	2558	2559	2560	2561	2562
<b>ด้านการพัฒนาคน (People)</b>									
PP_01 ร้อยละของประชากรที่รู้ได้ถึงความยากจน (ร้อยละ)* ****	7.49	9.22	8.32	11.38	6.14	2.57	3.62	3.24	6.09
PP_02 ร้อยละของทารกแรกเกิดที่มีน้ำหนักต่ำกว่าเกณฑ์ (ร้อยละทารกเกิดมีชีพ)* ***	9.49	9.85	9.95	10.19	10.47	9.81	7.83	9.60	8.77
PP_03 ร้อยละของประชากรที่เจ็บป่วยที่เป็นผู้ป่วยใน (ร้อยละ)* ****	10.60	10.88	10.63	11.21	11.23	9.70	10.56	10.00	11.13
PP_04 อัตราส่วนประชากรต่อแพทย์ (คน/แพทย์)*	2.832	2.991	2.676	2.549	2.274	2.727	3.013	2.872	2.204
PP_05 อัตราการเข้าเรียนในระบบมัธยมศึกษาตอนปลายและอาชีวศึกษา (ร้อยละ)	72.87	75.06	74.47	76.51	73.70	77.14	81.34	82.14	80.27
PP_06 จำนวนปีการศึกษาเฉลี่ยประชากรไทยอายุ 15-59 ปี (ปี)	8.66	8.85	8.93	9.07	9.15	9.15	9.30	9.21	9.04
PP_07 ค่าเฉลี่ยคะแนน o-net มัธยมศึกษาตอนปลาย (คะแนน)	33.67	33.31	31.89	33.60	35.29	36.91	36.39	36.66	37.04
<b>ด้านเศรษฐกิจและความมั่งคั่ง (Prosperity)</b>									
PT_01 อัตราการเปลี่ยนแปลงของรายได้เฉลี่ยครัวเรือนในจังหวัด (ร้อยละ)	1.75	1.72	0.06	-0.00	-0.46	6.32	15.62	19.27	13.60
PT_02 อัตราการเปลี่ยนแปลงของผลิตภัณฑ์มวลรวมจังหวัด (ร้อยละ)	1.89	3.00	3.90	4.14	0.68	1.87	1.33	17.06	2.88
PT_03 อัตราการว่างงาน (ร้อยละ)*	0.75	0.85	1.01	0.89	0.86	0.34	0.44	0.45	0.54
PT_04 อัตราส่วนหนี้ต่อรายได้เฉลี่ยของครัวเรือน (เท่า)* ****	6.67	7.10	7.61	7.46	6.92	0.44	1.84	2.44	1.65
PT_05 ผลิตภาพแรงงาน (บาท/คน)	106,508	110,285	115,616	117,916	121,328	114,035	113,667	134,449	141,142
PT_06 สัดส่วนปริมาณการใช้ไฟฟ้าภาคครัวเรือนต่อประชากร (kw-ชั่วโมง/คน)	463.91	495.57	493.27	506.11	548.49	661.11	712.80	732.79	753.23
PT_07 สัดส่วนปริมาณดัชนีชื่อเสียงเชิงนิเทศศาสตร์ต่อ GDP ภาคอุตสาหกรรม (ดัชนีล้านบาท)*	623.46	607.56	597.93	598.28	469.42	50.28	75.96	124.36	188.69
PT_08 ร้อยละของผู้ประกอบการในระบบประกันสังคมต่อกำลังแรงงาน (ร้อยละ)	18.76	19.74	20.80	23.26	24.93	28.84	28.83	32.05	39.88
PT_09 ร้อยละของครัวเรือนที่มีบ้านและที่ดินเป็นของตนเอง (ร้อยละ)****	81.42	82.21	81.28	83.11	82.47	62.58	69.92	64.75	61.77
PT_10 ร้อยละของหมู่บ้านที่มีถนนสายหลักที่ใช้การได้ตลอดปี (ร้อยละ)**	54.37	57.33	59.64	61.81	65.46	74.07	79.63	85.19	96.31
PT_11 สัมประสิทธิ์การกระจายรายได้* ****	0.403	0.415	0.421	0.427	0.432	0.321	0.382	0.444	0.567
<b>ด้านสิ่งแวดล้อม (Planet)</b>									
PN_01 อัตราการเปลี่ยนแปลงของพื้นที่ป่าไม้ในจังหวัด (ร้อยละ)	0.01	0.03	0.12	0.42	0.10	-6.21	-1.46	-4.45	14.99
PN_02 สัดส่วนปริมาณขยะที่กำจัดถูกต้องต่อปริมาณขยะที่เกิดขึ้น (ร้อยละ)	20.06	20.30	29.46	22.46	18.80	NA	1.33	47.03	65.80
PN_03 ร้อยละของครัวเรือนที่เข้าถึงน้ำประปา (ร้อยละ)****	15.87	16.15	16.44	16.53	16.81	44.73	46.04	46.70	48.21
PN_04 ร้อยละของประชากรที่ประสบภัย (ร้อยละ)* ****	0.00	0.00	0.78	0.18	1.51	0.00	0.00	0.00	0.00
PN_05 ร้อยละของประชากรที่ประสบภัยแล้ง (ร้อยละ)* ****	0.02	0.00	0.00	0.00	0.00	0.00	0.00	0.00	0.00
<b>ด้านสันติภาพและยุติธรรม (Peace)</b>									
PC_01 การแจ้งความคดีชีวิต ร่างกาย เพศ และคดีประทุษร้ายต่อทรัพย์สิน (ต่อแสนคน)*	88.04	113.49	105.28	95.67	80.86	103.92	170.56	133.13	79.67
PC_02 จำนวนของประชากรในเรือนจำ (ต่อแสนคน)*	437.20	379.07	446.13	508.66	502.87	1,085.52	756.95	702.93	733.56
PC_03 จำนวนเจ้าหน้าที่ตำรวจ (ต่อแสนคน)	271.52	279.12	276.83	267.98	268.05	264.44	294.74	277.98	249.86
PC_04 อัตราการฆ่าตัวตาย (ต่อแสนคน)*	6.67	6.32	6.16	6.39	7.08	6.20	4.15	5.72	6.20
PC_05 จำนวนผู้ถูกกักขังหรือการพิพากษาในสัดส่วนของประชากรในเรือนจำ (ร้อยละ)*	17.82	20.65	19.94	17.71	16.52	5.83	13.00	16.14	9.10
<b>ด้านความเป็นหุ้นส่วนพัฒนา (Partnership)</b>									
PS_01 ร้อยละของประชากรที่เข้าถึงอินเทอร์เน็ต (ร้อยละ)	32.73	41.27	46.82	50.80	60.75	33.57	44.93	51.56	61.16
PS_02 ร้อยละของปีที่ถือสิทธิบัตรได้ตราได้รวมได้รวมเงินอุดหนุนและเงินอุดหนุนเฉพาะกิจ	12.19	11.81	11.77	11.02	11.56	13.34	13.14	13.46	13.91
PS_03 ความสามารถในการเบิกจ่ายงบประมาณของจังหวัด (ร้อยละ)	92.15	85.72	81.56	70.14	71.87	86.14	73.45	53.94	69.66
PS_04 สัดส่วนองค์กรชุมชนต่อประชากรแสนคน (แห่ง/แสนคน)****	110.15	109.62	127.39	129.32	142.82	23.67	31.95	31.97	36.14

หมายเหตุ : \* ตัวชี้วัดที่มีการแก้ไขข้อมูล \*\* ตัวชี้วัดที่มีการแก้ไขข้อมูลล่าสุด ปี 2558 และ 2560 \*\*\* ตัวชี้วัดที่มีการแก้ไขข้อมูลล่าสุด ปี 2560 \*\*\*\* ตัวชี้วัดที่มีการแก้ไขข้อมูลล่าสุด ปี 2561  
 \*\*\*\*\* ตัวชี้วัดที่มีการแก้ไขข้อมูลปีในปี ปี 2558 2560 และ 2562

### 3) ระบบฐานข้อมูลการพัฒนาจังหวัดและกลุ่มจังหวัด

การวิเคราะห์ศักยภาพจังหวัดสมุทรสงคราม โดยใช้เครื่องมือวัดระดับการพัฒนาจังหวัดและกลุ่มจังหวัด จากระบบฐานข้อมูลการพัฒนาจังหวัดและกลุ่มจังหวัด (<http://benchmark.moi.go.th>) โดยแบ่งเป็น 8 ด้าน ดังนี้

#### 1. ศักยภาพด้านเศรษฐกิจภาพรวม

ภาพรวมเศรษฐกิจ "จังหวัดสมุทรสงคราม"

ผลิตภัณฑ์มวลรวมทุกสาขา 25,974 ล้านบาท

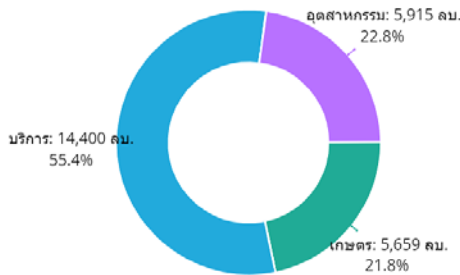

ข้อมูลผลิตภัณฑ์มวลรวมรายสาขา ณ ราคาประจำปี (ล้านบาท) "จังหวัดสมุทรสงคราม"

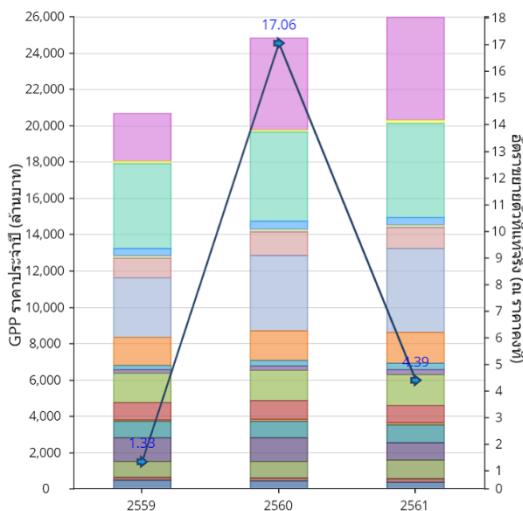

ผลิตภัณฑ์มวลรวมรายสาขา ณ ราคาประจำปี (ล้านบาท)	2559r	2560r	2561p
<b>เกษตร</b>	2,634	5,058	5,659
เกษตรกรรม การป่าไม้ และการประมง	2,634	5,058	5,659
<b>อุตสาหกรรม</b>	5,366	5,602	5,915
การทำเหมืองแร่และเหมืองหิน	134	135	167
การผลิต	4,668	4,869	5,189
ไฟฟ้า ก๊าซ ไอน้ำ และระบบปรับอากาศ	426	445	404
การจัดหาน้ำ การจัดการ และการบำบัดน้ำเสีย ของเสีย และสิ่งปฏิกูล	138	154	155
<b>บริการ</b>	12,698	14,172	14,400
การก่อสร้าง	1,060	1,316	1,141
การขายส่งและการขายปลีก การซ่อมยานยนต์และจักรยานยนต์	3,296	4,148	4,648
การขนส่งและสถานที่เก็บสินค้า	1,559	1,635	1,691
ที่พักแรมและบริการด้านอาหาร	229	295	360
ข้อมูลข่าวสารและการสื่อสาร	203	240	280
กิจกรรมทางการเงินและการประกันภัย	1,610	1,657	1,684
กิจกรรมอสังหาริมทรัพย์	956	1,043	953
กิจกรรมทางวิชาชีพ วิทยาศาสตร์ และเทคนิค	5	7	7
กิจกรรมการบริหารและการบริการสนับสนุน	78	94	98
การบริหารราชการ การป้องกันประเทศ และการประกันสังคมภาคบังคับ	892	914	1,012
การศึกษา	1,325	1,328	959
กิจกรรมด้านสุขภาพและงานสังคมสงเคราะห์	870	909	1,018
ศิลปะ ความบันเทิง และนันทนาการ	129	154	180
กิจกรรมบริการด้านอื่นๆ	485	432	371
<b>+ผลิตภัณฑ์มวลรวมฯ ทุกสาขา+</b>	<b>20,698</b>	<b>24,832</b>	<b>25,974</b>

เศรษฐกิจ

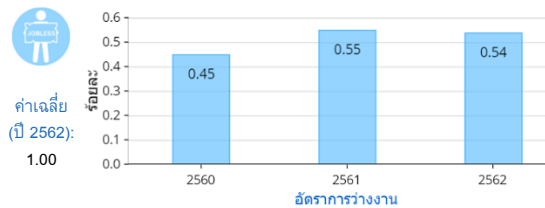
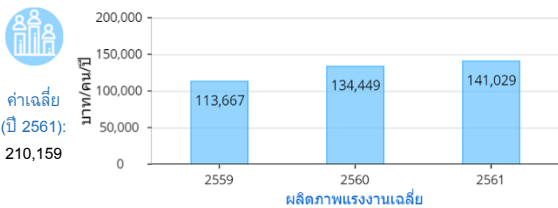
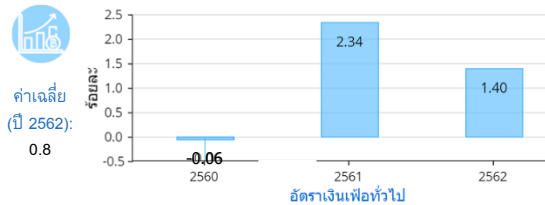
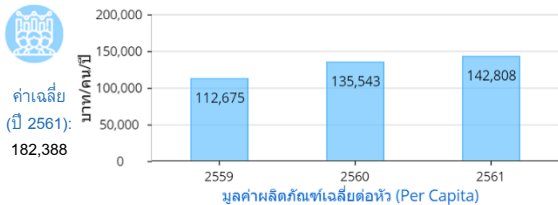

เศรษฐกิจของจังหวัดสมุทรสงคราม มีการปรับตัวลดลงจากปี 2560 ที่ผ่านมา โครงสร้างเศรษฐกิจหลักอยู่ในภาคเกษตร (เกษตรกรรม การป่าไม้ การประมง) รองมาคือภาคอุตสาหกรรม (การผลิต) และภาคบริการ (การขายส่งและการขายปลีก) ตามลำดับ โดยมูลค่าผลิตภัณฑ์เฉลี่ยต่อหัวประชากรขยายตัวอย่างต่อเนื่อง แต่ยังคงต่ำกว่าค่าเฉลี่ย อย่างไรก็ตาม ผลภาพแรงงานเฉลี่ยของจังหวัดขยายตัวอย่างต่อเนื่อง ในส่วนของอัตราการว่างงาน และอัตราเงินเพื่อปรับตัวลดลง โดยในปี 2562 มีอัตราเงินเพื่อทั่วไปอยู่ที่ร้อยละ 1.40 ซึ่งถือว่าอยู่ในกรอบเป้าหมายของแผนพัฒนาฯ ฉบับที่ 12 กำหนดไว้\*

(หมายเหตุ : \* กรอบเป้าหมาย กำหนดให้อัตราเงินเพื่อระยะปานกลางอยู่ที่ร้อยละ 2.5 ± 1.5)

## 2. ศักยภาพด้านการเกษตร

ผลิตภัณฑ์มวลรวม ภาคเกษตร ณ ราคาประจำปี 2561 มีมูลค่า **5,659** ล้านบาท

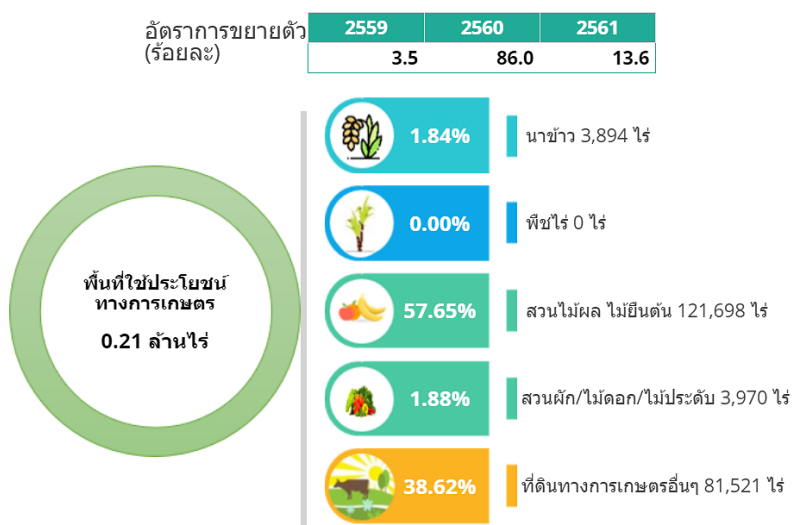

พืชสำคัญ (f:ข้อมูลพยากรณ์)	เนื้อที่เก็บเกี่ยว (ไร่)			ผลผลิต (ตัน)			ผลผลิตเฉลี่ยต่อไร่ (กก.)		
	2561	2562	2563(f)	2561	2562	2563(f)	2561	2562	2563(f)
<b>ข้าว</b>									
ข้าวนาปี	2,200	2,290	2,340	1,544	1,596	1,635	702	697	699
ข้าวนาปรัง	1,887	1,569	1,943	1,317	1,079	1,378	698	688	709
<b>พืชไร่</b>									
<b>สวนไม้ผล ไม้ยืนต้น</b>									
มะพร้าว	31,581	48,116	48,198	35,181	37,260	36,389	1,114	774	755
ลิ้นจี่	5,257	5,207	5,203	3,022	na	998	575	na	192
<b>สวนผัก/ไม้ออก/ไม้ประดับ</b>									

หมายเหตุ: na (ไม่มีข้อมูล)

ประมงสำคัญ	เนื้อที่เพาะเลี้ยง (ไร่)			ผลผลิต (ตัน)			ผลผลิตเฉลี่ยต่อไร่ (กก.)		
	2560	2561	2562	2560	2561	2562	2560	2561	2562
<b>การเพาะเลี้ยงชายฝั่ง</b>									
กุ้ง	16,961	16,547	17,338	2,256	3,635	3,505	133	220	202
ปลาน้ำกร่อย	913	3,464	4,522	1,051	5,036	7,904	1,151	1,454	1,748
หอย	17,872	16,041	16,661	22,806	13,239	17,986	1,276	825	1,079
<b>การเพาะเลี้ยงสัตว์น้ำจืด</b>									
รวมสัตว์น้ำจืดทุกชนิด	6,984	3,318	4,354	1,811	1,304	2,350	259	393	540

หมายเหตุ: na (ไม่มีข้อมูล)

ปศุสัตว์สำคัญ (p:ประมาณการ)	จำนวนการเลี้ยง (ตัว)			ปริมาณผลผลิต				ผลผลิตต่อหน่วยการเลี้ยง			
	2561	2562(p)	2563(p)	2561	2562(p)	2563(p)	หน่วย	2561	2562(p)	2563(p)	หน่วย
<b>การเลี้ยงปศุสัตว์</b>											
ไก่ไข่ (ไขไก่)	67,227	74,650	61,368	17,668	15,603	14,295	ฟอง	262.8	209.0	232.9	ฟอง
ไก่พื้นเมือง	13,410	13,775	14,221	25,620	26,516	29,481	ตัว	1.9	1.9	2.1	ตัว
โคเนื้อ	556	692	728	106	121	128	ตัว	0.2	0.2	0.2	ตัว
สุกร	2,224	2,531	2,914	3,922	4,463	5,139	ตัว	1.8	1.8	1.8	ตัว
เป็ดไข่(ไขเป็ด)	3,222	3,385	3,656	404	412	424	ฟอง	125.2	121.6	115.9	ฟอง
เป็ดเนื้อ	537	563	629	1,223	1,346	1,483	ตัว	2.3	2.4	2.4	ตัว

หมายเหตุ: na (ไม่มีข้อมูล)

ศักยภาพด้านการเกษตรของจังหวัดสมุทรสงคราม พบว่า มีมูลค่าผลิตภัณฑ์มวลรวมภาคเกษตรเท่ากับ 5,659 ล้านบาท โดยในภาพรวมมีพื้นที่ทำการเกษตรรวมทั้งหมด 210,000 ไร่ พืชหลักที่มีการเพาะปลูกได้แก่ ข้าว และผลไม้ (มะพร้าว ลิ้นจี่) และด้านการประมงมีการเพาะเลี้ยงชายฝั่ง (กุ้ง หอย ปลาน้ำกร่อย ) และสัตว์น้ำจืดในพื้นที่ 4,354 ไร่ ทั้งนี้ ด้านการปศุสัตว์ พบว่า ไก่ไข่ (ไขไก่) ไก่พื้นเมือง และเป็ดไข่ (ไขเป็ด) เป็นสัตว์ของจังหวัดที่มีการเลี้ยงจำนวนมาก

### 3. ศักยภาพด้านอุตสาหกรรม

ผลิตภัณฑ์มวลรวม ภาคอุตสาหกรรม ณ ราคาประจำปี 2561 มีมูลค่า **5,915** ล้านบาท

อัตราการขยายตัว (ร้อยละ)	2559	2560	2561
	2.5	0.4	7.9

#### สรุปศักยภาพด้านอุตสาหกรรม



ภาคอุตสาหกรรมของจังหวัดสมุทรสงคราม มีมูลค่าผลิตภัณฑ์มวลรวมภาคอุตสาหกรรมเท่ากับ 5,915 ล้านบาท ซึ่งปรับตัวเพิ่มขึ้นคิดเป็นร้อยละ 7.9 ทั้งนี้ ข้อมูล ณ เดือน ธันวาคม 2562 มีโรงงานอุตสาหกรรมรวม 332 แห่ง เงินลงทุนทั้งสิ้น 9,244 ล้านบาท โดยมีจำนวนคนงานที่อยู่ในระบบ 10,622 คน โดยหากพิจารณาเทียบจากปีที่ผ่านมาขยายตัวอย่างต่อเนื่อง

#### 4. ศักยภาพด้านการค้า และธุรกิจขนาดย่อม

ผลิตภัณฑ์รวม สาขาการขายส่งขายปลีก ณ ราคาประจำปี 2561 มีมูลค่า **4,648** ล้านบาท

อัตราการขยายตัว (ร้อยละ)	2559	2560	2561
	7.0	21.5	8.0

สรุปศักยภาพการค้า และธุรกิจขนาดย่อม "จังหวัดสมุทรสงคราม "



ด้านการค้าและธุรกิจขนาดย่อม มีมูลค่าผลิตภัณฑ์รวมสาขาขายส่งและขายปลีกรวมเท่ากับ 4,648 ล้านบาท มีการปรับตัวลดลงจากปี 2560 ที่ผ่านมา โดยมีวิสาหกิจชุมชนได้รับอนุมัติการจดทะเบียนปรับตัวลดลงเล็กน้อย ในส่วนของด้านรายได้จากการจำหน่ายสินค้า OTOP ขยายตัวอย่างต่อเนื่องมีมูลค่ารวม 1,241 ล้านบาท และด้านกำไรของวิสาหกิจขนาดกลางและขนาดย่อมขยายตัวอย่างต่อเนื่อง โดยในปี 2561 มีมูลค่ารวมเท่ากับ 2,756 ล้านบาท

#### 5. ศักยภาพด้านการท่องเที่ยว และบริการ

ผลิตภัณฑ์รวม สาขาที่พักแรมและบริการด้านอาหาร ณ ราคาประจำปี 2561 มีมูลค่า **360** ล้านบาท

อัตราการขยายตัว (ร้อยละ)	2559	2560	2561
	6.0	21.5	17.1

รายได้จากการท่องเที่ยว (ล้านบาท)

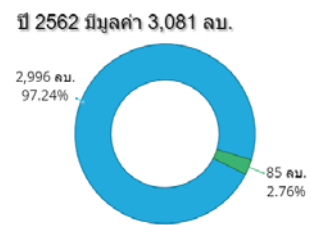
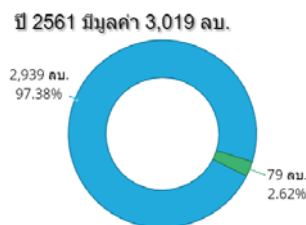
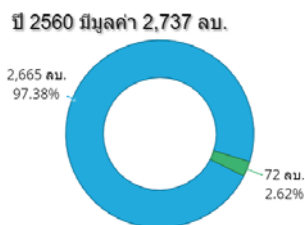

■ ชาวต่างชาติ ■ ชาวไทย

รายการ/ปี	2560	2561	2562
จำนวนผู้เยี่ยมชม (คน)	1,935,160	2,048,721	2,074,134
ชาวไทย	1,886,356	1,997,484	2,019,338
ชาวต่างชาติ	48,804	51,237	54,796
จำนวนพำนักเฉลี่ยของนักท่องเที่ยว (วัน)	1.81	1.80	1.80
ชาวไทย	1.81	1.80	1.79
ชาวต่างชาติ	2.01	1.98	2.00
ค่าใช้จ่ายเฉลี่ยเพื่อการท่องเที่ยว (บาท/คน/วัน)	1,069	1,123	1,143
ชาวไทย	1,065	1,118	1,138
ชาวต่างชาติ	1,253	1,324	1,332
จำนวนห้องพัก (ห้อง)	2,659	2,650	2,727
อัตราการเข้าพัก (ร้อยละ)	63	65	64

ศักยภาพด้านท่องเที่ยวของจังหวัดสมุทรสงคราม พบว่า รายได้จากการท่องเที่ยว มีการขยายตัวอย่างต่อเนื่องตั้งแต่ปี 2560 2561 และ 2562 นี้มีมูลค่าเท่ากับ 3,081 ล้านบาท แต่มูลค่าผลิตภัณฑ์มวลรวมสาขาที่พักแรมและบริการด้านอาหารมีการปรับตัวลดลงจากปีที่ผ่านมา ด้านจำนวนผู้เยี่ยมชม พบว่า มีจำนวนผู้เยี่ยมชมชาวไทยมากกว่าชาวต่างชาติ และเพิ่มขึ้นต่อเนื่องทุกปี โดยในปี 2562 มีจำนวนผู้เยี่ยมชมรวมเท่ากับ 2.1 ล้านคน ด้านการใช้จ่ายเพื่อการท่องเที่ยวเพิ่มขึ้นต่อเนื่องทุกปีเช่นกัน โดยปี 2562 เท่ากับ 1,143 บาท/คน/วัน มีจำนวนห้องพักที่ลงทะเบียนไว้รวม 2,727 ห้อง ซึ่งเพิ่มขึ้นจากปีที่ผ่านมา ทั้งนี้ มีอัตราการเข้าพักอยู่ที่ร้อยละ 64 จำนวนวันพำนักเฉลี่ยของนักท่องเที่ยวอยู่ที่ประมาณ 1.80 วัน ในส่วนนี้สะท้อนให้เห็นว่า ระยะเวลาพำนักอยู่ที่ 1-2 วัน และยังมีช่วงที่ห้องพักว่างอยู่ถึงร้อยละ 36 ซึ่งยังมีช่องว่างการพัฒนาด้านการท่องเที่ยว ทั้งการเพิ่มกิจกรรมการท่องเที่ยว ยืดระยะเวลาพำนักสร้างรายได้ให้จังหวัด และเพื่อเพิ่มอัตราการเข้าพักเพื่อให้เต็มความสามารถในการให้บริการ

## 6. ศักยภาพด้านสังคม

### 6.1 ด้านการศึกษา เรียนรู้และอาชีพ

☑ สถานการณ์ด้านการศึกษา

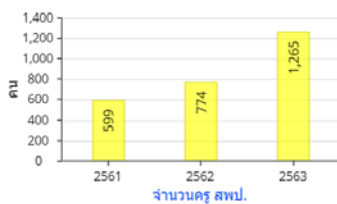

อัตราส่วนครูต่อนักเรียน  
**1 : 8**



จำนวนนักเรียนเฉลี่ยต่อห้อง  
**15 : 1**



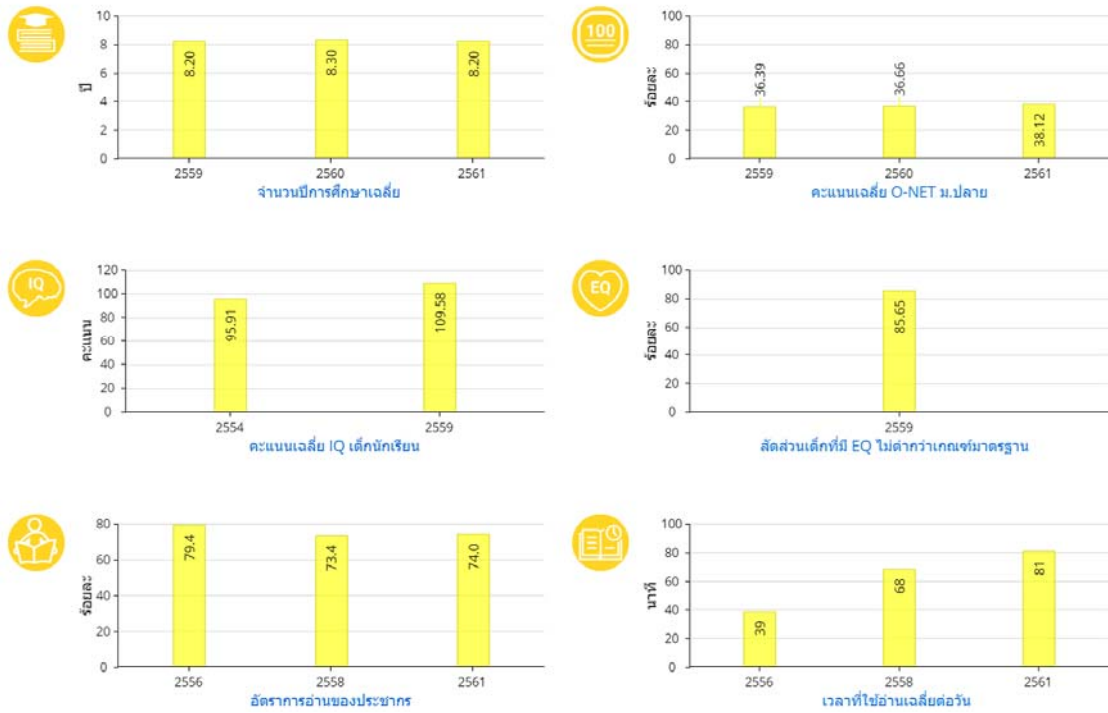

จากข้อมูลเฉพาะในเขตสำนักงานเขตพื้นที่การศึกษาประถมศึกษา ในปี 2563 พบว่ามีอัตราส่วนครูต่อนักเรียนอยู่ที่ 1:8 คน และมีอัตราส่วนนักเรียนเฉลี่ยต่อห้องอยู่ที่ 15 คน และมีจำนวนปีการศึกษาเฉลี่ยเท่ากับ 8 ปี ซึ่งปรับตัวลดลงจากปี 2560 ในด้านคุณภาพการศึกษาที่พิจารณาจากข้อมูลคะแนน O-NET และ IQ มีการปรับตัวสูงขึ้น และอยู่สูงกว่าค่าเฉลี่ยภาพรวม อย่างไรก็ตาม สัดส่วนเด็กที่มี EQ ไม่ต่ำกว่าเกณฑ์มาตรฐาน อยู่ที่ร้อยละ 85.65 ซึ่งต่ำกว่าค่าเฉลี่ย ในด้านการอ่านของประชากรในจังหวัด พบว่า มีอัตราการอ่านในปี 2561 อยู่ที่ร้อยละ 74 และมีเวลาที่ใช้อ่านเฉลี่ยต่อวันปรับตัวเพิ่มขึ้นมากจากปี 2558 ปรับเพิ่มขึ้นมาอยู่ที่ 81 นาที ต่อวัน

### 6.2 ด้านสุขภาพ สาธารณสุข

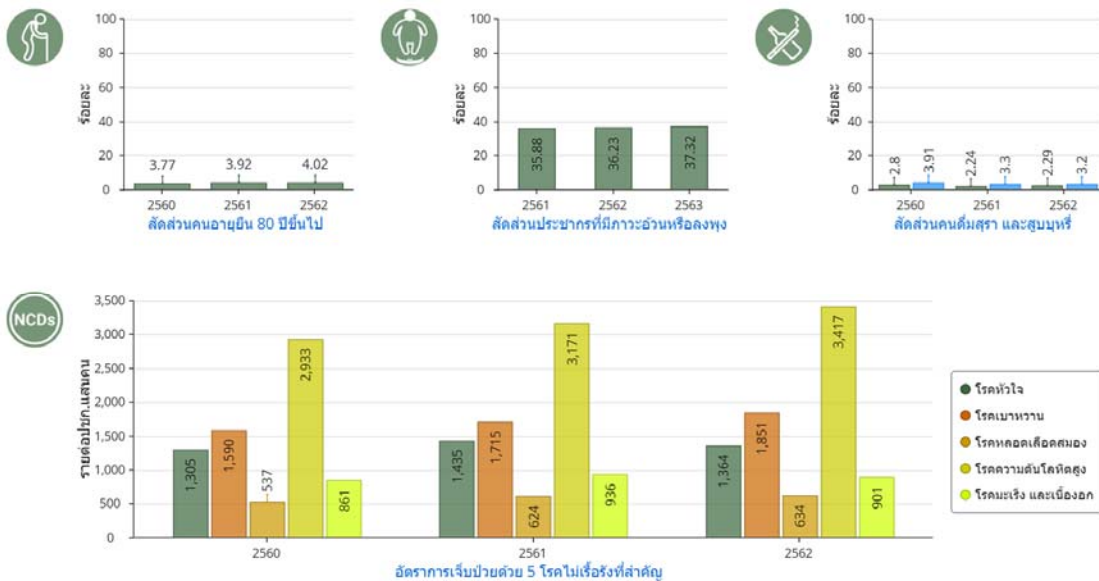

ทรัพยากรสาธารณสุขและการบริการด้านสุขภาพ

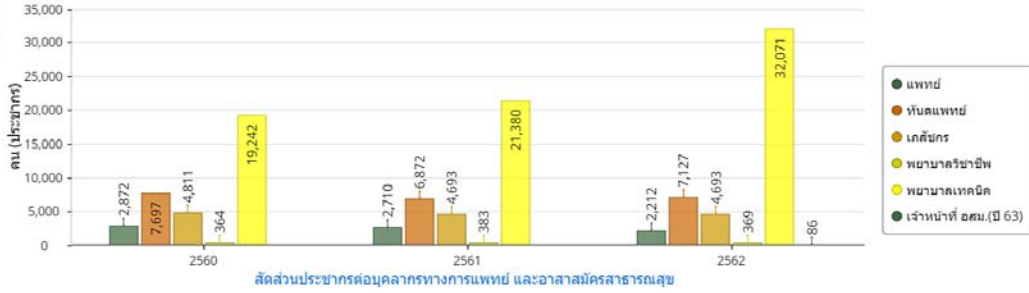

อัตราส่วน ปชก.ต่อสถานพยาบาล **15,979 : 1**



อัตราส่วน ปชก.ต่อเตียง **109 : 1**

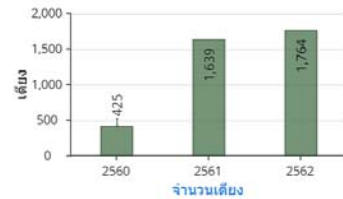
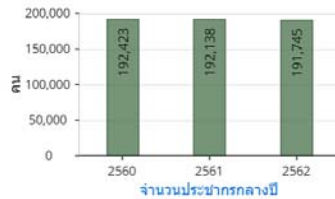
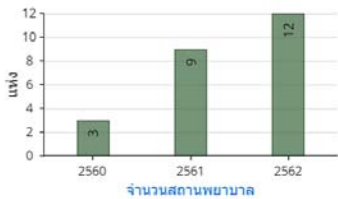

(1) ในปี 2562 จังหวัดมีสถานพยาบาลรวม 12 แห่ง รวม 1,764 เตียง โดยอัตราส่วนประชากรต่อสถานพยาบาลอยู่ที่ 15,979 : 1 และอัตราส่วนประชากรต่อเตียงเท่ากับ 109 : 1 สัดส่วนนี้อาจยังไม่เพียงพอต่อการให้บริการผู้ป่วย

(2) ด้านสุขภาพของประชากรของจังหวัด มีอายุยืนเพิ่มมากขึ้นและภาวะอ้วนลงพุงปรับตัวเพิ่มขึ้น อย่างไรก็ตามยังพบปัญหาสุขภาพที่อาจเพิ่มขึ้นจากสัดส่วนคนดื่มสุราและคนที่สูบบุหรี่ที่ปรับตัวเพิ่มขึ้น (ข้อมูลจากการสำรวจ) และอัตราการเจ็บป่วยด้วย 5 โรคสำคัญเพิ่มขึ้นในทุกโรค ยกเว้นโรคมะเร็งและเนื้องอก ที่ปรับตัวลดลง ซึ่งควรต้องมีการเฝ้าระวังและรณรงค์การรักษาสุขภาพกับประชากรต่อไป

6.3 ด้านความยากจนและความเหลื่อมล้ำ

สถานการณ์ด้านความยากจนและเหลื่อมล้ำ

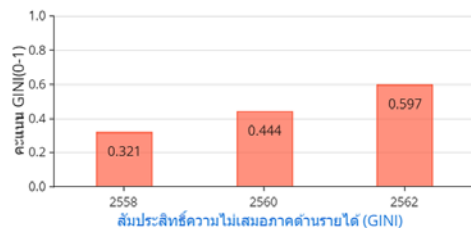
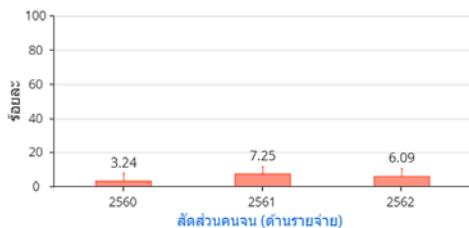



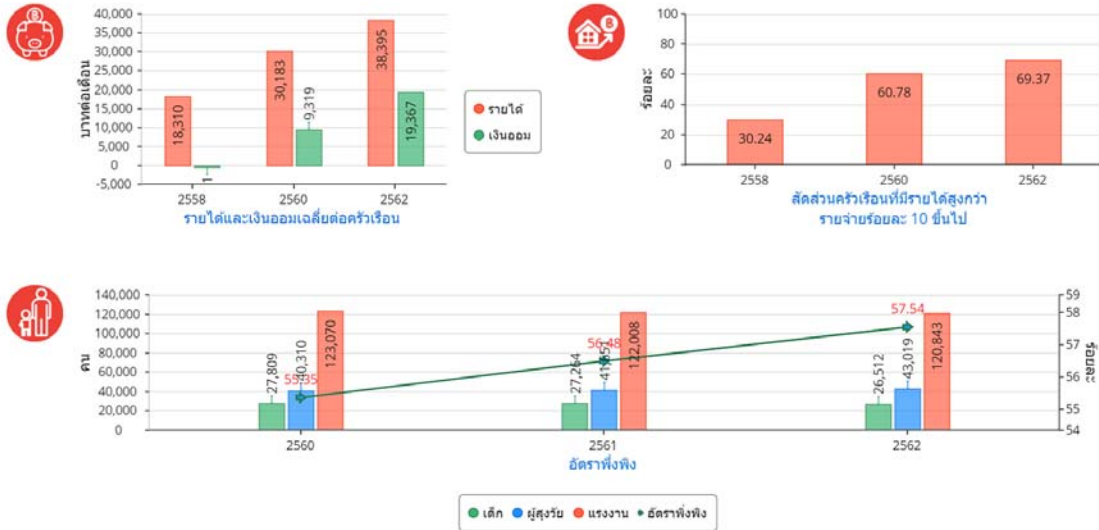

รายได้ และความเหลื่อมล้ำ มีอัตราการพึงพิงอยู่ที่ร้อยละ 57.54 ซึ่งสูงกว่าค่าเฉลี่ยเล็กน้อย ทั้งนี้ 3 ปีที่ผ่านมา มีประชากรผู้สูงอายุมีจำนวนเพิ่มขึ้น ขณะที่ประชากรวัยแรงงานและประชากรวัยเด็กลดลง ด้านรายได้และเงินออมเฉลี่ยต่อครัวเรือนปรับตัวเพิ่มขึ้น โดยปัจจุบันครัวเรือนมีรายได้เฉลี่ยเท่ากับ 38,395 บาท/เดือน และมีเงินออมเฉลี่ยเท่ากับ 19,367 บาท/เดือน ทั้งนี้ค่าสัมประสิทธิ์ความไม่เสมอภาคด้านรายได้ปี 2562 เพิ่มขึ้นมาอยู่ที่ 0.597 และมีคนจนในสัดส่วนที่ปรับลดลงเหลือร้อยละ 6.09 แสดงให้เห็นถึงความเหลื่อมล้ำมีการปรับตัวลดลง

#### 6.4 ด้านสวัสดิการด้านสังคม

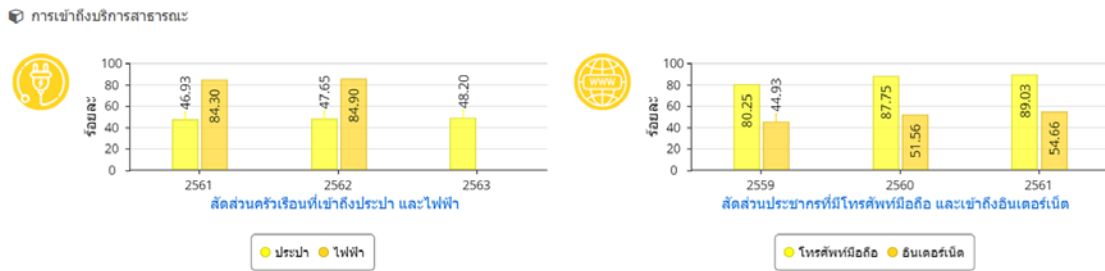

การเข้าถึงบริการสาธารณะ ครัวเรือนส่วนใหญ่ของจังหวัดสมุทรสงครามกว่าร้อยละ 84.90 เข้าถึงไฟฟ้า และกว่าร้อยละ 48.20 ที่เข้าถึงน้ำประปา แสดงให้เห็นถึงการให้บริการขั้นพื้นฐานด้านไฟฟ้าและด้านประปามีการพัฒนาเพิ่มขึ้น สำหรับการใช้นโยบายการสื่อสาร พบว่า ในจังหวัดมีสัดส่วนประชากรที่เข้าถึงอินเทอร์เน็ตกว่าร้อยละ 55.66 และประชากรส่วนใหญ่คิดเป็นร้อยละ 89.03 ของประชากรทั้งหมดในจังหวัดมีโทรศัพท์มือถือ ซึ่งสัดส่วนทั้งสองเพิ่มขึ้นอย่างต่อเนื่องในระยะ 3 ปีที่ผ่านมา แสดงให้เห็นถึงการปรับตัวของประชากรเข้าสู่ยุคดิจิทัลมากขึ้น

### 7. ศักยภาพด้านความมั่นคง

ความมั่นคงปลอดภัยในชีวิตและทรัพย์สิน

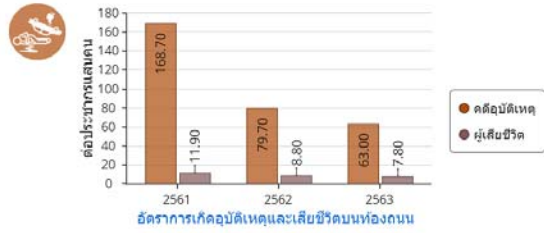
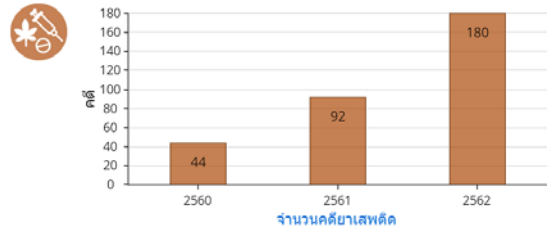
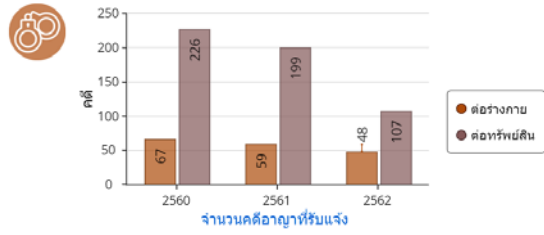

ด้านความมั่นคงและปลอดภัยในชีวิตและทรัพย์สิน พบว่า จังหวัดสมุทรสงคราม มีแนวโน้มของจำนวนคดีอาญาต่อร่างกายและจำนวนคดีอาญาต่อทรัพย์สินปรับตัวลดลง ในขณะที่จำนวนคดียาเสพติดขยายตัวอย่างต่อเนื่อง และการเกิดอุบัติเหตุบนท้องถนนลดลงอย่างต่อเนื่อง

ด้านภัยธรรมชาติ ในช่วงปี 2560-2563 พบว่า จังหวัดสมุทรสงครามยังไม่มีรายงานสถานการณ์การเกิดอุทกภัยและภัยแล้ง ซึ่งถือเป็นแนวโน้มที่ดี

### 8. ศักยภาพด้านทรัพยากรธรรมชาติ / สิ่งแวดล้อม

ทรัพยากร และสิ่งแวดล้อม

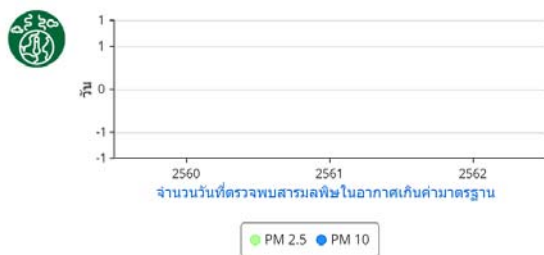
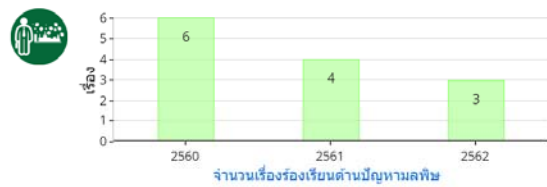
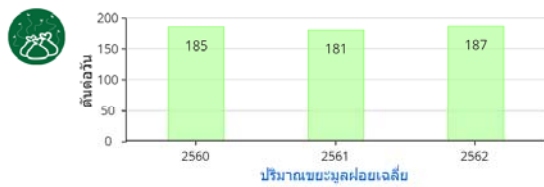
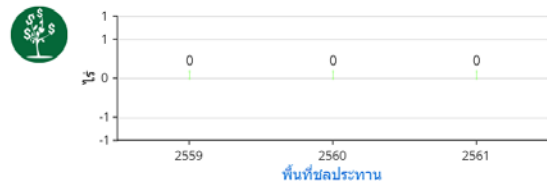
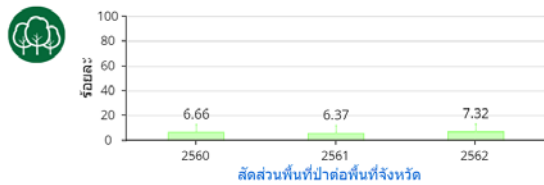

● เสื่อนโทรมมาก ● พอใช้ ● คุณภาพดีมาก  
● เสื่อนโทรม ● คุณภาพดี ● คุณภาพน้ำผิวดิน

**ด้านทรัพยากรธรรมชาติ/สิ่งแวดล้อม** จังหวัดสมุทรสงครามมีสัดส่วนพื้นที่ป่าไม้ต่อพื้นที่จังหวัด อยู่ที่ร้อยละ 7.32 และยังไม่มียางานพื้นที่ชลประทานในช่วงปี 2559 – 2561 ด้านคุณภาพสิ่งแวดล้อม พบว่า มีจำนวนเรื่องร้องเรียนปัญหามลพิษปรับตัวลดลง โดยในช่วงปี 2560 - 2562 ยังไม่มียางานการตรวจพบค่า PM2.5 และ PM10 ทั้งนี้ จังหวัดสมุทรสงครามมีปริมาณขยะเพิ่มขึ้น ในส่วนของคุณภาพน้ำอยู่ในระดับคุณภาพพอใช้และค่าคุณภาพปรับตัวลดลงเมื่อเทียบกับปี 2562 สะท้อนผลให้ทางจังหวัดต้องเร่งดำเนินการควบคุมดูแลปริมาณขยะให้ลดลงและคุณภาพน้ำให้อยู่ในคุณภาพดีตามลำดับ

**การใช้พลังงาน**

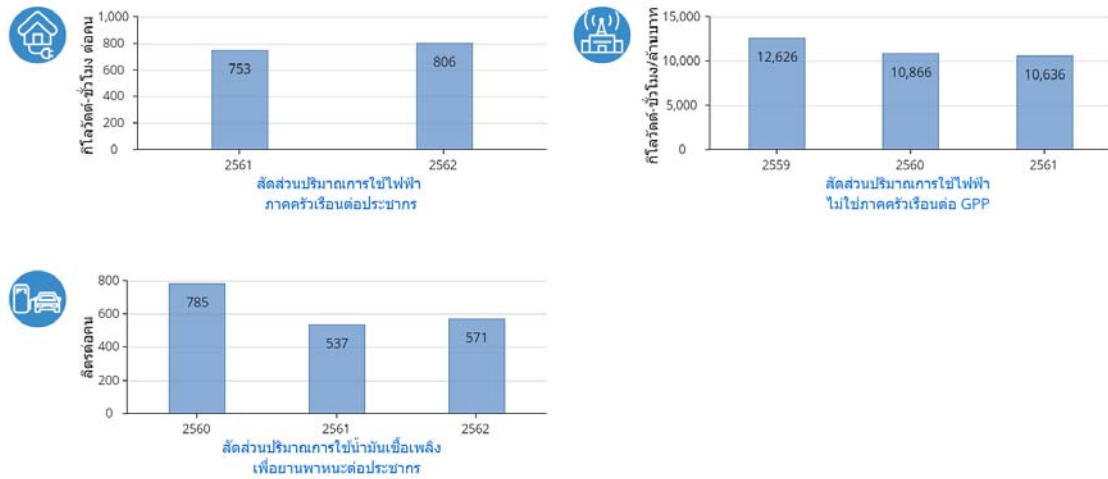

**ด้านพลังงาน** ในภาคครัวเรือนมีแนวโน้มการใช้ไฟฟ้า และน้ำมันเชื้อเพลิงต่อหัวประชากรปรับตัวเพิ่มขึ้น ในขณะที่ภาคไม่ใช้ครัวเรือนมีสัดส่วนการใช้ไฟฟ้าต่อมูลค่าผลิตภัณฑ์มวลรวมฯ ที่ประมาณ 10,636 kWh/ล้านบาท ซึ่งมีประสิทธิภาพการใช้ด้อยเมื่อเทียบกับค่าเฉลี่ย

**4) การวิเคราะห์ SWOT Analysis**

จังหวัดสมุทรสงครามได้นำข้อมูลประเด็นปัญหาและความต้องการของประชาชนในเชิงพื้นที่และข้อมูลการวิเคราะห์แนวโน้มสถานการณ์ภายนอกที่สำคัญมาดำเนินการวิเคราะห์สภาวะแวดล้อม 2 ด้าน คือ ด้านสภาพแวดล้อมภายใน และด้านสภาพแวดล้อมภายนอกของจังหวัด โดยใช้เทคนิค SWOT Analysis เพื่อวิเคราะห์หาจุดแข็ง จุดอ่อน โอกาสและภัยคุกคาม สำหรับมาใช้ประกอบการจัดทำแผนพัฒนาจังหวัด 5 ปี (พ.ศ. 2566 - 2570) โดยจัดประชุมเชิงปฏิบัติการระดมความคิดเห็นร่วมกันของส่วนราชการ ภาคเอกชน ภาคประชาชน ภาคประชาสังคม และองค์กรปกครองส่วนท้องถิ่น เพื่อให้การวางแผนพัฒนาจังหวัดสมุทรสงครามดำเนินการได้อย่างมีทิศทางที่เหมาะสมและสอดคล้องกับสภาพพื้นที่และศักยภาพของจังหวัดสมุทรสงคราม สอดคล้องกับสถานการณ์ภายนอกที่เปลี่ยนแปลงอย่างรวดเร็ว โดยมีผลการวิเคราะห์ SWOT Analysis ดังนี้

ตารางการวิเคราะห์สภาพแวดล้อมภายในของจังหวัดสมุทรสงคราม	
จุดแข็ง (STRENGTHS)	จุดอ่อน (WEAKNESSES)
<p>1. จังหวัดขนาดเล็ก ทำให้ง่ายต่อการประสานงานและการบริหารจัดการ ทำเลที่ตั้งอยู่ใกล้กรุงเทพฯ ติดทะเล อยู่บนถนนสายสำคัญ สะดวกในการเดินทางสู่ภาคใต้ จึงทำให้มีศักยภาพดึงดูดนักท่องเที่ยว</p> <p>2. มีภูมิประเทศ ภูมิอากาศ และแหล่งนิเวศ 3 น้ำ (น้ำจืด น้ำเค็ม น้ำกร่อย) ที่เป็นพื้นที่เอื้อต่อการทำการเกษตรและประมงที่โดดเด่นทุกฤดูกาล</p> <p>3. พื้นที่เกษตรส่วนใหญ่ ใช้สำหรับการเพาะปลูกไม้ผล โดยเฉพาะส้มโอขาวใหญ่ และลิ้นจี่พันธุ์ค่อม มีความโดดเด่นทางภูมิศาสตร์ ได้รับการรับรองมาตรฐานการผลิต GAP และแหล่งการผลิต GI ซึ่งไม่ใช่สินค้า commodity</p> <p>4. มีห่วงโซ่อุปทานในอุตสาหกรรมแปรรูปอาหารค่อนข้างครบถ้วน มีการแปรรูปผลผลิตการเกษตรและประมง ที่เป็นเอกลักษณ์ภายในชุมชน และตลาดให้การยอมรับ</p> <p>5. การท่องเที่ยว มีศักยภาพการท่องเที่ยวเชิงอนุรักษ์ที่หลากหลาย มีทุนทางวัฒนธรรมที่เป็นเอกลักษณ์ และวิถีชีวิตดั้งเดิม หรือ Thai Culture</p> <p>6. ประชาชนมีความตื่นตัว เข้มแข็ง มีการศึกษาสูง มีศูนย์การเรียนรู้จำนวนมาก และมีส่วนร่วมในการพัฒนาจังหวัดสูง</p> <p>7. อัตรการมีงานทำนอกภาคเกษตร มีแนวโน้มเติบโต มีอัตราการว่างงานต่ำ ค่าเฉลี่ยรายได้ครัวเรือนมีแนวโน้มดีขึ้น</p> <p>8. มีสภาพแวดล้อมที่ดีเหมาะแก่การอยู่อาศัย</p>	<p>1. สมุทรสงครามเป็นจังหวัดแรกที่ก้าวสู่สังคมผู้สูงอายุ (Aging society) เกิดปัญหาขาดแคลนแรงงาน ประชากรที่สามารถสร้างผลผลิตได้มีจำนวนน้อยลง โดยเฉพาะในภาคเกษตรและประมง ทำให้แรงงานต่างด้าวเข้ามาในภาคประมงสูงขึ้น อาจส่งผลกระทบต่อความมั่นคงและสุขภาพอนามัย</p> <p>2. ขาดการบูรณาการจัดการ และการกำหนดมาตรฐานการท่องเที่ยว และภัยคุกคามที่ชัดเจนของจังหวัดร่วมกัน ส่งผลต่อการดำเนินชีวิตของคนในจังหวัด</p> <p>3. เศรษฐกิจของจังหวัดพึ่งพาการท่องเที่ยว แต่บุคลากรภาคบริการด้านการท่องเที่ยวส่วนใหญ่มีความรู้ด้านภาษาต่างประเทศน้อย</p> <p>4. เกษตรกรส่วนใหญ่เป็นเกษตรกรรายย่อย และอายุมาก ขาดเกษตรกรรุ่นใหม่เข้ามาพัฒนาด้านเกษตรกรรม มีสัดส่วนหนี้สินต่อรายได้ของภาคเกษตรสูง และมีสัดส่วนหนี้เสียสูง</p> <p>5. ขาดองค์ความรู้และการวิจัยพัฒนาทางเทคโนโลยีทางการเกษตรและประมงในการเพิ่มผลผลิตและแปรรูปสินค้าเกษตรและประมง</p> <p>6. มีแนวโน้มปัญหาสังคมรุนแรงขึ้น โดยเฉพาะปัญหาหย่าร้าง ปัญหาเสพติด ปัญหาจำนวนผู้สูงอายุเพิ่มสูงขึ้นทำให้อัตราการพึ่งพิงสูงขึ้น จำนวนคดีอาญาสูงขึ้นในขณะที่อัตราส่วนคดีที่จับได้ต่อคดีที่รับแจ้งต่ำ รวมไปถึงมีปัญหาด้านการกระจายตัวของรายได้</p> <p>7. การขยายตัวของชุมชนสูงขึ้น ทำให้สาธารณูปโภคพื้นฐานไม่เพียงพอต่อความต้องการในพื้นที่ และขาดแหล่งเก็บน้ำจืดธรรมชาติ</p> <p>8. ลำน้ำมีการบุกรุกและเสื่อมโทรม เนื่องจากขาดคนรุ่นใหม่มาดูแล</p>

ตารางการวิเคราะห์สภาพแวดล้อมภายนอกของจังหวัดสมุทรสงคราม	
โอกาส (OPPORTUNITIES)	ข้อจำกัด/ภัยคุกคาม (THREATS)
<p>1. นโยบายรัฐบาลด้านการกระตุ้นเศรษฐกิจ ส่งเสริมการเกษตรโซนนิ่ง และส่งเสริมการผลิตสินค้าเกษตรและประมงที่ปลอดภัย และส่งเสริมการท่องเที่ยว</p> <p>2. ประชาชนมีกระแสสนใจเรื่องสุขภาพมากขึ้น หันมารับประทานอาหารปลอดภัยสูงขึ้น</p> <p>3. ความก้าวหน้าทางวิทยาศาสตร์และเทคโนโลยีสารสนเทศ ซึ่งช่วยในการพัฒนาด้านการแปรรูปสินค้าเกษตรและประมง การกระจายและปรับปรุงข้อมูลข่าวสาร ตลอด ทั้งการบริหารจัดการภาครัฐ</p> <p>4. การสนับสนุนนโยบายทางด้านโลจิสติกส์ที่จะใช้เครือข่ายการคมนาคมขนส่งเชื่อมโยงพื้นที่ต่างๆ ทำให้การขนส่งสินค้าและการท่องเที่ยวมีความสะดวก รวดเร็ว และเกิดประสิทธิผลมากยิ่งขึ้นเช่น การพัฒนาถนนสาย Royal Coast สมุทรสงคราม-ชุมพร เส้นทางรถไฟฟารางคู่และความเร็วสูง โครงการทางยกระดับบนทางหลวงหมายเลข35 (ธนบุรี-ปากท่อ) หรือทางยกระดับพระราม2 เป็นต้น</p> <p>5. นักท่องเที่ยวมีความสนใจเรื่อง Eco-tourism สุขภาพ และภูมิปัญญาท้องถิ่นมากขึ้น จึงเป็นโอกาสในการพัฒนาแหล่งท่องเที่ยวและกิจกรรมการท่องเที่ยวที่หลากหลายมากขึ้น</p> <p>6. รัฐบาลมีนโยบายสนับสนุนให้ผู้ประกอบการรายย่อยทั้งภาคอุตสาหกรรมและภาคเกษตรมีการรวมกลุ่มกัน เพื่อเพิ่มขีดความสามารถในการบริหารจัดการเชิงธุรกิจสามารถแข่งขันได้</p> <p>7. รัฐบาลมีนโยบายกระตุ้นเศรษฐกิจโดยส่งเสริมการท่องเที่ยว และกำหนดให้จังหวัดเป็นเมืองต้องห้ามพลาต และช่วยประชาสัมพันธ์ส่งเสริมการท่องเที่ยวในจังหวัด</p>	<p>1. มาตรการกีดกันทางการค้าของประเทศคู่ค้า ส่งผลกระทบต่อความสามารถในการแข่งขันทางด้านธุรกิจ การค้า การเกษตรและประมง</p> <p>2. จังหวัดอยู่ปลายน้ำ ทำให้มีมลภาวะทางน้ำจากจังหวัดใกล้เคียง จึงมีแนวโน้มประสบปัญหาน้ำเสียซ้ำซากและนำไปสู่ทรัพยากรธรรมชาติในแหล่งน้ำเสียหาย</p> <p>3. ขาดแคลนแรงงานทำให้ต้องมีการนำแรงงานจากต่างถิ่นเข้ามา เกิดการเคลื่อนย้ายประชากรเข้ามาในพื้นที่มากขึ้น ดังนั้น อาจจะทำให้เกิดผลกระทบด้านความมั่นคงความปลอดภัยด้านแรงงาน โรคระบาด ยาเสพติด และการเตรียมสาธารณูปโภคและสิ่งอำนวยความสะดวกให้เพียงพอ</p> <p>4. จากนโยบายสนับสนุนการท่องเที่ยว ทำให้เกิดการเข้ามาของนักท่องเที่ยวบางกลุ่ม ผวนกับกระแสวัฒนธรรมต่างประเทศ และขาดการส่งเสริมวิถีชุมชน วัฒนธรรมท้องถิ่นอย่างจริงจัง ส่งผลให้วิถีชุมชนและพฤติกรรมสังคมที่ดั้งเดิมหายไป นอกจากนี้การท่องเที่ยวที่ไม่เหมาะสมยังส่งผลกระทบต่อทรัพยากรธรรมชาติและสิ่งแวดล้อมอีกด้วย</p> <p>5. การเปลี่ยนแปลงภูมิอากาศที่ไม่แน่นอนของโลกส่งผลต่อการกัดเซาะชายฝั่งทะเล ภาคเกษตรกรรม พืชบางชนิดให้ผลผลิตไม่แน่นอน รวมถึงผลผลิตภาคประมงของจังหวัด ภัยแล้งนอกฤดูกาล จะส่งผลกระทบต่อความเสียหายต่อภาคเกษตร</p> <p>6. แรงงานต่างด้าวที่เข้ามาในจังหวัดอาจก่อให้เกิดปัญหา สุขภาพ อนามัย อาชญากรรม การประกอบอาชีพสงวนของคนไทย หรืออาจเป็นภัยด้านความมั่นคงได้</p>

โอกาส (OPPORTUNITIES) (ต่อ)	ข้อจำกัด/ภัยคุกคาม (THREATS) (ต่อ)
<p>8. รัฐบาลเปิดโอกาสให้นำแรงงานต่างด้าวมาจดทะเบียนให้ถูกต้องตามกฎหมาย เป็นการเพิ่มจำนวนแรงงานเข้าสู่ภาคการผลิตต่างๆมากขึ้น</p> <p>9. ประชาชนมีความคุ้นเคยกับการจับจ่ายใช้สอยซื้อสินค้าทาง online มากขึ้น เกิดโอกาสเข้าสู่ตลาดของผู้ประกอบการรายย่อย</p> <p>10. ประเทศไทยได้รับการยกระดับการค้ามนุษย์จาก Tier3 เป็น Tier2</p> <p>11. การเข้าสู่สังคมผู้สูงอายุ เกิดความต้องการสภาพแวดล้อมที่ดีในการอยู่อาศัย</p>	<p>7. การนำเข้าผลผลิตทางการเกษตรและประมงจากต่างประเทศ ส่งผลให้เกิดการระบาดของของสปีชีส์ต่างถิ่น โรค และแมลงศัตรูพืชที่ไม่เคยเกิดขึ้นในประเทศไทยมาก่อน</p> <p>8. โควิด-19 ทำให้ภาคบริการ ภาคท่องเที่ยว และภาคการผลิตที่เชื่อมโยงหดตัว ทำให้ผลกระทบที่เกิดขึ้นมีผลทำให้มูลค่าเพิ่มของอุตสาหกรรมท่องเที่ยวลดลง และเลิกจ้างแรงงาน</p> <p>9. สงครามการค้า สหรัฐฯ-จีน กระทบต่อระบบห่วงโซ่การผลิตในหลายอุตสาหกรรม ทำให้ GDP โลกหดตัว ส่งผลกระทบต่อกำลังซื้อของโลกในที่สุด</p>

### การกำหนดทิศทางการพัฒนาจังหวัดตาม TOWS Matrix

จังหวัดได้นำผลการประเมินสภาพแวดล้อมทั้งภายในและภายนอกจากข้างต้นที่มี การวิเคราะห์ให้เห็นถึงจุดแข็ง จุดอ่อน โอกาส และข้อจำกัด แล้วนำมาวิเคราะห์ในรูปแบบ ความสัมพันธ์แบบเมตริกซ์โดยใช้ตารางที่เรียกว่า TOWS Matrix ซึ่งเป็นเครื่องมือการวิเคราะห์หรือ กำหนดยุทธศาสตร์หรือยุทธศาสตร์ประเภทต่าง ๆ ดังนี้

1. นำจุดแข็ง และโอกาส พิจารณาร่วมกัน (SO) เพื่อกำหนดยุทธศาสตร์เชิงรุก สำหรับ การพัฒนาจังหวัด
2. นำจุดแข็ง และข้อจำกัดมาพิจารณาร่วมกัน (ST) เพื่อกำหนดยุทธศาสตร์เชิงป้องกัน สำหรับเตรียมความพร้อมป้องกันภัยคุกคาม
3. นำจุดอ่อน และโอกาส มาพิจารณาร่วมกัน (WO) เพื่อกำหนดยุทธศาสตร์เชิงแก้ไข เนื่องจากจังหวัดมีโอกาสที่จะนำจุดอ่อนที่มีมาแก้ไข
4. นำจุดอ่อน และข้อจำกัดมาพิจารณาร่วมกัน (WT) เพื่อกำหนดยุทธศาสตร์ในเชิงรับ หากจังหวัดเผชิญสถานการณ์ที่ไม่สามารถควบคุมได้ ซึ่งผลการวิเคราะห์ ตามตารางดังต่อไปนี้

TOWS Matrix	Strengths	Weakness
<p><b>Opportunities</b></p>	<p><b>ประเด็นเชิงรุก (SO)</b></p> <ol style="list-style-type: none"> <li>ส่งเสริมการพัฒนาให้เป็นแหล่งผลิตอาหารและอาหารเกษตรแปรรูปคุณภาพ (จุดแข็ง ข้อที่ 2, 3 และ 4 / โอกาส ข้อที่ 2)</li> <li>พัฒนาแหล่งท่องเที่ยวหลากหลาย ทั้งทางน้ำ เชิงเกษตรเชิงอาหาร และเชิงวัฒนธรรม (จุดแข็ง ข้อที่ 1, 2, 3 และ 5 / โอกาส ข้อที่ 5)</li> <li>การเป็นที่พักผ่อนวัยเกษียณของผู้สูงอายุแบบ long stay (จุดแข็ง ข้อที่ 2 และ 8 / โอกาส ข้อที่ 11)</li> </ol>	<p><b>ประเด็นเชิงแก้ไข (WO)</b></p> <ol style="list-style-type: none"> <li>พัฒนาระบบโครงสร้างพื้นฐานทางการเกษตร เพิ่มจำนวนแรงงานภาคเกษตรรุ่นใหม่ และยกระดับขีดความสามารถของเกษตรกร การใช้เทคโนโลยีและการสร้างมูลค่าสินค้าเกษตร และให้ความรู้ทางด้านการจัดการหนี้สิน (จุดอ่อน ข้อที่ 1, 4 และ 5 / โอกาส ข้อที่ 1, 2 และ 3)</li> <li>การส่งเสริมสุขภาพ ลดปัญหาโรคอ้วน NCD ดูแลผู้สูงอายุและผู้ด้อยโอกาส การลดความเหลื่อมล้ำด้านรายได้ จากการพัฒนาอาชีพฐานเศรษฐกิจชุมชน รวมถึงการแก้ปัญหาสังคมและความมั่นคงในพื้นที่ (จุดอ่อน ข้อที่ 6 / โอกาส ข้อที่ 9)</li> </ol>
<p><b>Treats</b></p>	<p><b>ประเด็นเชิงป้องกัน (ST)</b></p> <ol style="list-style-type: none"> <li>ส่งเสริมการนำศักยภาพและจุดแข็งในพื้นที่ (การเกษตรและประมง) ทั้งในเรื่องท่องเที่ยวมาใช้ เพื่อแก้ปัญหาและลดผลกระทบจากสถานการณ์ต่างๆ ทั้งโควิด-19 ภัยแล้ง และสงครามการค้า (จุดแข็ง ข้อที่ 1, 2, 3, 4 และ 5 / ข้อจำกัด ข้อที่ 10, 11 และ 12)</li> <li>ส่งเสริมเศรษฐกิจฐานรากให้มีความเข้มแข็งพร้อมรับภัยคุกคาม (จุดแข็ง ข้อที่ 1, 2, 4 และ 5 / ข้อจำกัด ข้อที่ 8 และ 10)</li> </ol>	<p><b>ประเด็นเชิงรับ (WT)</b></p> <ol style="list-style-type: none"> <li>เพิ่มมูลค่าสินค้าเกษตร ยกกระดับขีดความสามารถแรงงานเพื่อสร้างรายได้ (จุดอ่อน ข้อที่ 1, 4 และ 5 ข้อจำกัด ข้อที่ 1, 3 และ 5)</li> <li>พัฒนาระบบสาธารณสุขภูมิภาคพื้นฐาน การควบคุมและบริหารจัดการขยะ และแก้ปัญหาสุขภาพอนามัย อาชญากรรม (จุดอ่อน ข้อที่ 7 / ข้อจำกัด ข้อที่ 2, 3, 4, 5 และ 6)</li> </ol>

## 2. เป้าหมายการพัฒนาจังหวัดสมุทรสงคราม พ.ศ. 2566 - 2570

จังหวัดสมุทรสงครามกำหนดประเด็นการพัฒนาจังหวัดสมุทรสงคราม พ.ศ. 2566 – 2570 โดยทำการวิเคราะห์ข้อมูลข้อมูลทางกายภาพ ข้อมูลเชิงเปรียบเทียบ (ข้อมูลด้านเศรษฐกิจ สังคมและความมั่นคง ทรัพยากรธรรมชาติและสิ่งแวดล้อม) ดัชนีความก้าวหน้าของคน (HAI) ตัวชี้วัดการพัฒนาระดับจังหวัดและกลุ่มจังหวัด ฐานข้อมูลการพัฒนาจังหวัดและกลุ่มจังหวัด และการวิเคราะห์ปัจจัยภายในและภายนอกที่สำคัญโดยใช้เทคนิค SWOT Analysis เชื่อมโยงเข้ากับยุทธศาสตร์ชาติ แผนแม่บท แผนการปฏิรูปประเทศ (ร่าง) แผนพัฒนาเศรษฐกิจและสังคมแห่งชาติฉบับที่ 13 และแผนยุทธศาสตร์การพัฒนากาตกลาง โดยยึดโยงกับประเด็นปัญหาและความต้องการของประชาชนในเชิงพื้นที่ จึงกำหนดประเด็นการพัฒนาจังหวัดสมุทรสงคราม พ.ศ. 2566 – 2570 ดังนี้

### เป้าหมายการพัฒนาจังหวัดสมุทรสงคราม

เมืองแห่งความสุข อาหารปลอดภัย ท่องเที่ยวหลากหลาย ใส่ใจสิ่งแวดล้อม

#### พันธกิจ

1. บริหารยุทธศาสตร์จังหวัดสมุทรสงคราม สู่การพัฒนาอย่างยั่งยืนตามหลักปรัชญาของเศรษฐกิจพอเพียง
2. ประสานงานส่งเสริม สนับสนุน และเสริมสร้างการมีส่วนร่วมของทุกภาคส่วนในลักษณะประชารัฐในจังหวัดสมุทรสงคราม สู่การพัฒนาอย่างยั่งยืนพร้อมรับต่อกระแสการเปลี่ยนแปลงในอนาคต
3. กำกับ ตรวจสอบและควบคุมการบริหารราชการจังหวัดสมุทรสงครามตามหลักธรรมาภิบาล

#### ประเด็นการพัฒนาจังหวัด

**ประเด็นการพัฒนาที่ 1 :** ส่งเสริมและพัฒนาให้เป็นศูนย์กลางการท่องเที่ยวรูปแบบหลากหลาย และพร้อมรับกับการเปลี่ยนแปลง

**ประเด็นการพัฒนาที่ 2 :** ยกระดับผลิตภัณฑ์โดยใช้อัตลักษณ์ของจังหวัด และส่งเสริมสินค้าเกษตร ประมงปลอดภัย

**ประเด็นการพัฒนาที่ 3 :** ยกระดับคุณภาพชีวิตทุกช่วงวัย และพร้อมรับมือโรคอุบัติใหม่

**ประเด็นการพัฒนาที่ 4 :** ฟื้นฟูแหล่งน้ำ บริหารจัดการขยะ พัฒนาป่าชายเลน และส่งเสริมพลังงานทดแทน

#### การจัดลำดับความสำคัญของประเด็นการพัฒนา (จุดเน้นที่สำคัญ)

จังหวัดสมุทรสงคราม เป็นจังหวัดขนาดเล็กที่สุดของประเทศ มีพื้นที่ขนาด 416.7 ตารางกิโลเมตร มีพื้นที่ชายฝั่งติดกับอ่าวไทยยาว 25.2 กิโลเมตร และมีแม่น้ำแม่กลองไหลผ่านจังหวัดทั้ง 3 อำเภอ ออกอ่าวไทยที่บริเวณปากน้ำแม่กลอง มีลำคลองน้อยใหญ่แยกจากแม่น้ำแม่กลองกว่า 300 คลอง กระจายทุกพื้นที่ ทำให้สภาพภูมิประเทศอุดมสมบูรณ์ เป็นแหล่ง 3 น้ำคือ น้ำจืด น้ำกร่อย น้ำเค็ม ซึ่งเอื้ออำนวยต่อการเพาะปลูก และการประมงที่โดดเด่น รวมทั้งการท่องเที่ยว



ด้วยศักยภาพดังกล่าวจังหวัดมุ่งเน้นการเป็นศูนย์กลางการท่องเที่ยวรูปแบบหลากหลาย และแหล่งผลิตอาหารทะเลและการเกษตรปลอดภัย โดยลำดับความสำคัญ 2 ประเด็นการพัฒนา ดังนี้

- ประเด็นการพัฒนาที่ 1 : ส่งเสริมและพัฒนาให้เป็นศูนย์กลางการท่องเที่ยวรูปแบบหลากหลาย และพร้อมรับกับการเปลี่ยนแปลง โดยมุ่งเน้นพัฒนาผลิตภัณฑ์ท่องเที่ยวหลากหลายเป็นที่สนใจของนักท่องเที่ยวอิสระ

- ประเด็นการพัฒนาที่ 2 : ยกระดับผลิตภัณฑ์โดยใช้อัตลักษณ์ของจังหวัด และส่งเสริมสินค้าเกษตร ประมงปลอดภัย โดยมุ่งเน้นพัฒนาด้านการเพิ่มมูลค่าผลิตภัณฑ์เกษตรและประมงด้วยนวัตกรรมและเทคโนโลยี

### 3. ตัวชี้วัดความสำเร็จตามเป้าหมายการพัฒนาจังหวัด

ผลสัมฤทธิ์และ ประโยชน์ ที่คาดว่าจะได้รับ	ตัวชี้วัด (พ.ศ. 2566 – 2570)	ค่าฐาน	ค่าเป้าหมายรายปี				
			2566	2567	2568	2569	2570
1. เศรษฐกิจ ของจังหวัด มีการขยายตัว ในอัตราที่เหมาะสม อย่างยั่งยืน	1. อัตราการขยายตัวของ ผลิตภัณฑ์มวลรวมจังหวัด ต่อคน (GPP per Capita) จังหวัดเพิ่มขึ้น (เฉลี่ยไม่น้อย กว่าร้อยละ 3)	ปี 2560 = 133,943 บาท ปี 2561 = 138,030 บาท (+3.05) ปี 2562 = 144,711 บาท (+4.84) ที่มา : ผลิตภัณฑ์ภาคและจังหวัด แบบปริมาณลูกโซ่ ฉบับ พ.ศ. 2562, สำนักงานสภาพัฒนาการเศรษฐกิจ และสังคมแห่งชาติ	ร้อยละ 3	ร้อยละ 3	ร้อยละ 3	ร้อยละ 3	ร้อยละ 3
		ปี 2561 = 3,018.71 ล้านบาท ปี 2562 = 3,139.97 ล้านบาท (+4.02) ปี 2563 = 1,710.90 ล้านบาท (-45) ที่มา : สำนักงานการท่องเที่ยวและกีฬาจังหวัด สมุทรสงคราม	ร้อยละ 3	ร้อยละ 3	ร้อยละ 3	ร้อยละ 3	ร้อยละ 3
2. ประชาชนมี คุณภาพชีวิตที่ดี มีความมั่นคง ความ เหลื่อมล้ำลดลง และ ดำรงชีวิตอย่าง ปลอดภัย	ร้อยละของประชากร ที่อยู่ได้เส้นความยากจน ลดลง(เท่ากับ 4)	ปี 2560= ร้อยละ 3.24 ปี 2561= ร้อยละ 7.25 (+4.01) ปี 2562= ร้อยละ 6.09 (-1.16) ที่มา : การจัดทำดัชนีการพัฒนายั่งยืนระดับจังหวัด (พฤษภาคม พ.ศ.2563), สำนักงานสภาพัฒนาการ เศรษฐกิจและสังคมแห่งชาติ	เท่ากับ ร้อยละ 8	เท่ากับ ร้อยละ 7	เท่ากับ ร้อยละ 6	เท่ากับ ร้อยละ 5	เท่ากับ ร้อยละ 4
		ปี 2560= ร้อยละ 3.24 ปี 2561= ร้อยละ 7.25 (+4.01) ปี 2562= ร้อยละ 6.09 (-1.16) ที่มา : การจัดทำดัชนีการพัฒนายั่งยืนระดับจังหวัด (พฤษภาคม พ.ศ.2563), สำนักงานสภาพัฒนาการ เศรษฐกิจและสังคมแห่งชาติ	เท่ากับ ร้อยละ 8	เท่ากับ ร้อยละ 7	เท่ากับ ร้อยละ 6	เท่ากับ ร้อยละ 5	เท่ากับ ร้อยละ 4

ผลสัมฤทธิ์และ ประโยชน์ ที่คาดว่าจะได้รับ	ตัวชี้วัด (พ.ศ. 2566 – 2570)	ค่าฐาน	ค่าเป้าหมายรายปี				
			2566	2567	2568	2569	2570
3. ทรัพยากร ธรรมชาติและ สิ่งแวดล้อม ได้รับ การอนุรักษ์ฟื้นฟู	1. ปริมาณขยะลดลง (เฉลี่ยร้อยละ 5)	ปี 2561 = 66,037.48 ตัน	ร้อยละ 5	ร้อยละ 5	ร้อยละ 5	ร้อยละ 5	ร้อยละ 5
		ปี 2562 = 68,284.2 ตัน (+3.4) ปี 2563 = 67,744 ตัน (-0.8) ที่มา: สำนักงานทรัพยากรธรรมชาติและสิ่งแวดล้อม จังหวัดสมุทรสงคราม	ร้อยละ 5	ร้อยละ 5	ร้อยละ 5	ร้อยละ 5	ร้อยละ 5
	2. เพิ่มความหลากหลายทาง ชีวภาพให้กับป่าชายเลน และ พื้นที่แนวชายฝั่ง 25.20 กม. ไม่ลดลง	ปี 2560 ความยาว 25.20 กม	25.20 กม.	25.20 กม.	25.20 กม.	25.20 กม.	25.20 กม.
		ปี 2561 ความยาว 25.20 กม ปี 2562 ความยาว 25.20 กม ที่มา: สำนักงานทรัพยากรธรรมชาติและสิ่งแวดล้อม จังหวัดสมุทรสงคราม	25.20 กม.	25.20 กม.	25.20 กม.	25.20 กม.	25.20 กม.

#### 4. ประเด็นการพัฒนาของจังหวัดสมุทรสงคราม

ประเด็นการพัฒนาจังหวัดสมุทรสงคราม ประกอบด้วย วัตถุประสงค์ เป้าหมายและตัวชี้วัด แนวทางการพัฒนา โดยมีรายละเอียดดังต่อไปนี้

##### ประเด็นการพัฒนาที่ 1 : ส่งเสริมและพัฒนาให้เป็นศูนย์กลางการท่องเที่ยวรูปแบบหลากหลาย และพร้อมรับการเปลี่ยนแปลง

###### 1) วัตถุประสงค์

- 1.1) เพื่อพัฒนาศักยภาพและขีดความสามารถในการแข่งขันด้านการท่องเที่ยว
- 1.2) เพื่อพัฒนาแหล่งท่องเที่ยวและการบริหารจัดการด้านการท่องเที่ยวให้ได้มาตรฐาน

###### 2) เป้าหมายและตัวชี้วัด

เป้าหมาย	ตัวชี้วัด	คำฐาน	ค่าเป้าหมายรายปี (พ.ศ.)						
			2566	2567	2568	2569	2570	2566-2570	
1. การเพิ่มรายได้จากการท่องเที่ยว และเพิ่มจำนวนนักท่องเที่ยว นักท่องเที่ยว	1. ร้อยละที่เพิ่มขึ้นของจำนวนผู้เยี่ยมเยือนจังหวัด	ปี 2561 = 2,048,721 คน ปี 2562 = 2,078,196 คน (+1.44) ปี 2563 = 1,309,163 คน (-37) ที่มา : สำนักงานการท่องเที่ยวและกีฬาจังหวัดสมุทรสงคราม	แผน	ร้อยละ	ร้อยละ	ร้อยละ	ร้อยละ	ร้อยละ	เฉลี่ยร้อยละ
				3	3	3	3	3	3
			ผล						
2. การพัฒนาแหล่งท่องเที่ยวในรูปแบบหลากหลาย	2. ร้อยละที่เพิ่มขึ้นของรายได้จากการท่องเที่ยว	ปี 2561 = 3,018.71 ล้านบาท ปี 2562 = 3,139.97 ล้านบาท (+4.02) ปี 2563 = 1,710.90 ล้านบาท (-45) ที่มา : สำนักงานการท่องเที่ยวและกีฬาจังหวัดสมุทรสงคราม	แผน	ร้อยละ	ร้อยละ	ร้อยละ	ร้อยละ	ร้อยละ	เฉลี่ยร้อยละ
				3	3	3	3	3	3
			ผล						
3. การท่องเที่ยวของจังหวัดได้รับการบริหารจัดการเป็นอย่างดี									

เป้าหมาย	ตัวชี้วัด	คำฐาน	ค่าเป้าหมายรายปี (พ.ศ.)					
			2566	2567	2568	2569	2570	2566-2570
	3. จำนวนกิจกรรมส่งเสริมการท่องเที่ยวเน้นคุณค่าในรูปแบบการท่องเที่ยวที่หลากหลาย		3	3	3	3	3	15
			กิจกรรม	กิจกรรม	กิจกรรม	กิจกรรม	กิจกรรม	กิจกรรม
		ผล						

### 3) แนวทางการพัฒนา

- 3.1) สร้างและพัฒนาแหล่งท่องเที่ยวทางธรรมชาติและความหลากหลายทางชุมชนวัฒนธรรม เพื่อใช้เป็นจุดขายของการท่องเที่ยวเน้นคุณค่า (High Value Tourism)
- 3.2) พัฒนาศักยภาพบุคลากร ที่เกี่ยวข้องกับการท่องเที่ยวเน้นคุณค่า (High Value Tourism)
- 3.3) สนับสนุนและส่งเสริมกิจกรรมการท่องเที่ยวเน้นคุณค่ารูปแบบหลากหลาย เช่น ท่องเที่ยวเชิงวัฒนธรรมและชุมชน (Cultural and Community based Tourism) ท่องเที่ยวเชิงกีฬา (Sport Tourism) ท่องเที่ยวเชิงอาหาร (Gastronomy Tourism) ท่องเที่ยวเชิงประวัติศาสตร์ (Historical Tourism) ท่องเที่ยวเชิงสุขภาพ (Health Tourism)
- 3.4) ส่งเสริมประชาชนสัมพันธ์ และการตลาดเชิงรุก สร้างเครือข่ายความร่วมมือด้านการท่องเที่ยวจากทุกภาคส่วน
- 3.5) ส่งเสริมกิจกรรมด้านการท่องเที่ยวในจังหวัด

### 4) แผนงานโครงการและโครงการสำคัญ

- 4.1) แผนงานพัฒนาศักยภาพการท่องเที่ยวรูปแบบหลากหลาย
- 4.2) โครงการสำคัญ รายละเอียดตามแบบ จ.1 และ จ.1-1

ประเด็นการพัฒนาที่ 2 : ยกระดับผลิตภัณฑ์โดยใช้อัตลักษณ์ของจังหวัด และส่งเสริมสินค้าเกษตร ประมงปลอดภัย

1) วัตถุประสงค์

- 1.1) เพื่อพัฒนาคุณภาพ มาตรฐาน ความปลอดภัย ให้กับสินค้าเกษตรและประมง
- 1.2) เพื่อพัฒนาศักยภาพและขีดความสามารถในการแข่งขันด้านการประมงและเกษตร

2) เป้าหมายและตัวชี้วัด

เป้าหมาย	ตัวชี้วัด	ค่าฐาน	ค่าเป้าหมายรายปี (พ.ศ.)					
			2566	2567	2568	2569	2570	2566-2570
1. สร้างมูลค่าเพิ่มให้กับภาคการเกษตรตามปัจจัยพื้นฐาน	1. อัตราการขยายตัวของผลิตภัณฑ์มวลรวมจังหวัด (GPP)	ปี 2560 = 4,776 ล้านบาท ปี 2561 = 5,255 ล้านบาท (+10.03) ปี 2562 = 5,595 ล้านบาท (+6.47) ที่มา :ผลิตภัณฑ์ภาคและจังหวัด แบบปริมาณลูกโซ่ ฉบับ พ.ศ. 2562, สำนักงานสภาพัฒนาการเศรษฐกิจ และสังคมแห่งชาติ	แผน	ร้อยละ	ร้อยละ	ร้อยละ	ร้อยละ	เฉลี่ย
			2	2	2	2	2	ร้อยละ 2
2. เพิ่มคุณภาพผลผลิตทางการเกษตร และอุตสาหกรรม อุตสาหกรรม การเกษตรให้ได้มาตรฐาน	2. จำนวนแปลง/ฟาร์ม ที่ได้รับการรับรอง GAP เพิ่มขึ้น	ปี 2562 = 459 แปลง ปี 2563 = 530 แปลง ที่มา : กรมวิชาการเกษตร	แผน	ร้อยละ	ร้อยละ	ร้อยละ	ร้อยละ	เฉลี่ย
			2	2	2	2	2	ร้อยละ 2
3. เกษตรกรมีความรู้ความเข้าใจ และเข้าถึงปัจจัยการผลิต	3. ผลผลิตส้มโอเฉลี่ยต่อไร่	ปี 2562 = 1,600 กก./ไร่/ปี ปี 2563 = 1,685 กก./ไร่/ปี ที่มา : สำนักงานเกษตรจังหวัดสมุทรสงคราม	แผน	ไม่ต่ำกว่า	ไม่ต่ำกว่า	ไม่ต่ำกว่า	ไม่ต่ำกว่า	เฉลี่ยไม่ต่ำกว่า
			1,600 กก./ไร่/ปี	1,600 กก./ไร่/ปี	1,600 กก./ไร่/ปี	1,600 กก./ไร่/ปี	1,600 กก./ไร่/ปี	1,600 กก./ไร่/ปี
4. ส่งเสริมรายได้และลดภาระหนี้เกษตรกร			ผล					

### 3) แนวทางการพัฒนา

- 3.1) ส่งเสริมการเข้าถึง และพัฒนาคุณภาพปัจจัยการผลิตด้วยเทคโนโลยีการเกษตรและนวัตกรรม
- 3.2) เพิ่มประสิทธิภาพและมาตรฐานการผลิต
- 3.3) พัฒนา สร้างมูลค่าเพิ่ม และส่งเสริมอุตสาหกรรมเกษตร
- 3.4) พัฒนาตลาดเกษตรรูปแบบใหม่ (ผลิตภัณฑ์เกษตรใหม่ / เกษตรอินทรีย์ / ท่องเที่ยวเชิงเกษตร)
- 3.5) ส่งเสริมผู้ผลิตสินค้าเกษตร ให้สามารถเข้าสู่ตลาดทั้งในรูปแบบออนไลน์และออฟไลน์
- 3.6) ส่งเสริมและพัฒนาเครือข่ายผู้ประกอบการของจังหวัดสมุทรสงครามให้มีความเข้มแข็ง
- 3.7) ส่งเสริมการเข้าถึงข้อมูล เชื่อมโยงข้อมูล สร้างแบรนด์จังหวัด

### 4) แผนงานและโครงการสำคัญ

- 4.1) แผนงานเพิ่มขีดความสามารถในการแข่งขันสินค้าเกษตรและประมง
- 4.2) โครงการสำคัญ รายละเอียดตามแบบ จ.1 และ จ.1-1





เป้าหมาย	ตัวชี้วัด	ค่าฐาน	ค่าเป้าหมายรายปี (พ.ศ.)				
			2566	2567	2568	2569	2570
เป้าหมาย	4. ร้อยละความสำเร็จ การจับกุมคดี อาชญากรรม ต่อจำนวนคดีที่เกิดขึ้น ไม่น้อยกว่า	ปี 2560 = 71.38 ปี 2561 = 88.24 (+16.86) ปี 2562 = 97.46 (+9.22) ปี 2563 = 97.26 (-0.2) ที่มา : ตำรวจภูธรจังหวัดสมุทรสงคราม	ร้อยละ	ร้อยละ	ร้อยละ	ร้อยละ	ร้อยละ
			95	95	95	95	95
			2566-2570	2570	2566-2570	2566-2570	2566-2570
			เฉลี่ยร้อยละ	ร้อยละ	เฉลี่ยร้อยละ	เฉลี่ยร้อยละ	เฉลี่ยร้อยละ

### 3) แนวทางการพัฒนา

- 3.1) การส่งเสริมสุขภาพ การยกระดับ ปรับตัว พร้อมรับมือโรคอุบัติใหม่ ลดปัญหาโรคอ้วน NCD ดูแลผู้สูงอายุและผู้ด้อยโอกาส
- 3.2) รองรับโลกที่เปลี่ยนแปลงอย่างรวดเร็ว ด้วยการเรียนรู้ตลอดชีวิต การยกระดับคุณภาพและขยายโอกาสทางการศึกษา
- 3.3) พัฒนาเศรษฐกิจฐานราก สร้างอาชีพคนรุ่นใหม่ สร้างการพึ่งพาตนเอง (เศรษฐกิจพอเพียง) เพื่อลดความเหลื่อมล้ำในมิติพื้นที่ รายได้ และการกระจายโอกาสทางสังคม
- 3.4) ลดปัญหาครอบครัว ปัญหาเด็กและเยาวชน และปัญหายาเสพติด ในชุมชน/ ลดปัญหาการพึ่งพิง และปัญหาความเหลื่อมล้ำด้านสังคม
- 3.5) พัฒนากลไกการมีส่วนร่วมของภาคประชาชน และการบูรณาการการทำงานภาครัฐ ภาคเอกชน ภาคประชาชน

### 4) แผนงานและโครงการสำคัญ

- 4.1) แผนงานยกระดับคุณภาพชีวิตของประชาชน
- 4.2) โครงการสำคัญ รายละเอียดตามแบบ จ.1 และ จ.1-1



เป้าหมาย	ตัวชี้วัด	คำฐาน	ค่าเป้าหมายรายปี (พ.ศ.)				
			2566	2567	2568	2569	2570
	4. พัฒนางานทดแทน ในด้านการศึกษาหรือ แสงสว่างเพิ่มขึ้น	-	ระบบสูบน้ำ พลังงาน แสงอาทิตย์ แบบ เคลื่อนที่ 3 ระบบ	ระบบสูบน้ำ พลังงาน แสงอาทิตย์ แบบ เคลื่อนที่ 3 ระบบ	ระบบสูบน้ำ พลังงาน แสงอาทิตย์ แบบ เคลื่อนที่ 3 ระบบ	ระบบสูบน้ำ พลังงาน แสงอาทิตย์ แบบ เคลื่อนที่ 3 ระบบ	ระบบสูบน้ำ พลังงาน แสงอาทิตย์ แบบ เคลื่อนที่ 15 ระบบ
		ผล					

### 3) แนวทางการพัฒนา

- 3.1) การเพิ่มประสิทธิภาพการบริหารจัดการแหล่งน้ำ ขยะ และป่าชายเลน
- 3.2) การจัดการองค์ความรู้ด้านการอนุรักษ์และใช้ประโยชน์จากทรัพยากรธรรมชาติและสิ่งแวดล้อมอย่างยั่งยืน
- 3.3) ส่งเสริมการใช้พลังงานทดแทนและการใช้ประโยชน์จากสิ่งเหลือใช้ เพื่อการใช้พลังงานที่เป็นมิตรกับสิ่งแวดล้อม

### 4) แผนงานและโครงการสำคัญ

- 4.1) แผนงานพัฒนาประสิทธิภาพในการบริหารจัดการทรัพยากรธรรมชาติและสิ่งแวดล้อม
- 4.2) โครงการสำคัญ รายละเอียดตามแบบ จ.1 และ จ.1-1

ประเด็นการพัฒนาที่ 1 : ส่งเสริมและพัฒนาให้เป็นศูนย์กลางการท่องเที่ยวรูปแบบหลากหลาย และพร้อมรับการเปลี่ยนแปลง

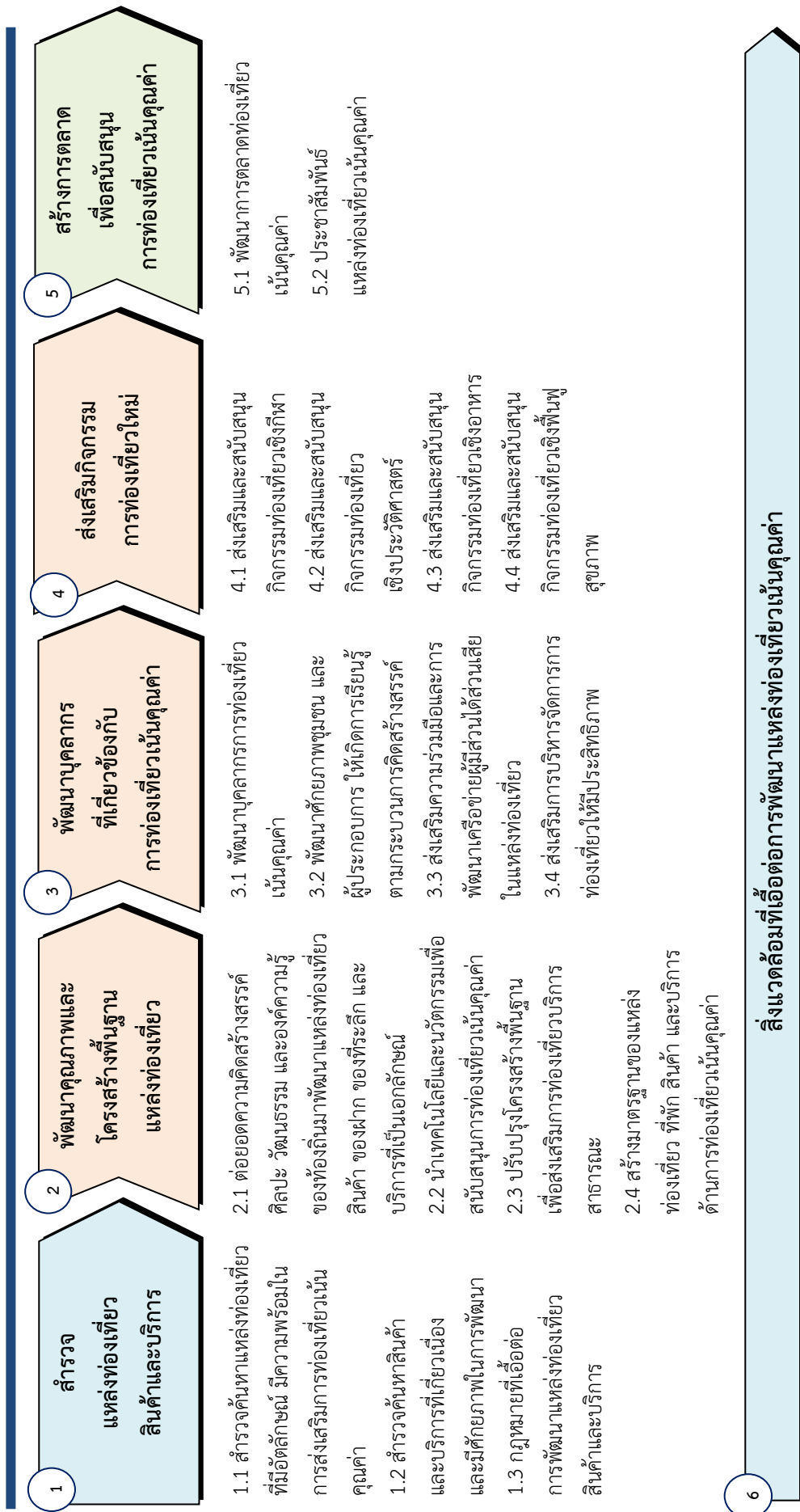

**6** **สิ่งแวดล้อมที่เอื้อต่อการพัฒนาแหล่งท่องเที่ยวเน้นคุณค่า**

- 6.1 คณะกรรมการขับเคลื่อนการท่องเที่ยวเน้นคุณค่า
- 6.2 คณะกรรมการบริหารจัดการการเปลี่ยนแปลง

ประเด็นการพัฒนาที่ 2 : ยกระดับผลิตภัณฑ์โดยใช้อัตลักษณ์ของจังหวัด และส่งเสริมสินค้าเกษตร ประมงปลอดภัย : เกษตรแปลงใหญ่ปลอดภัย

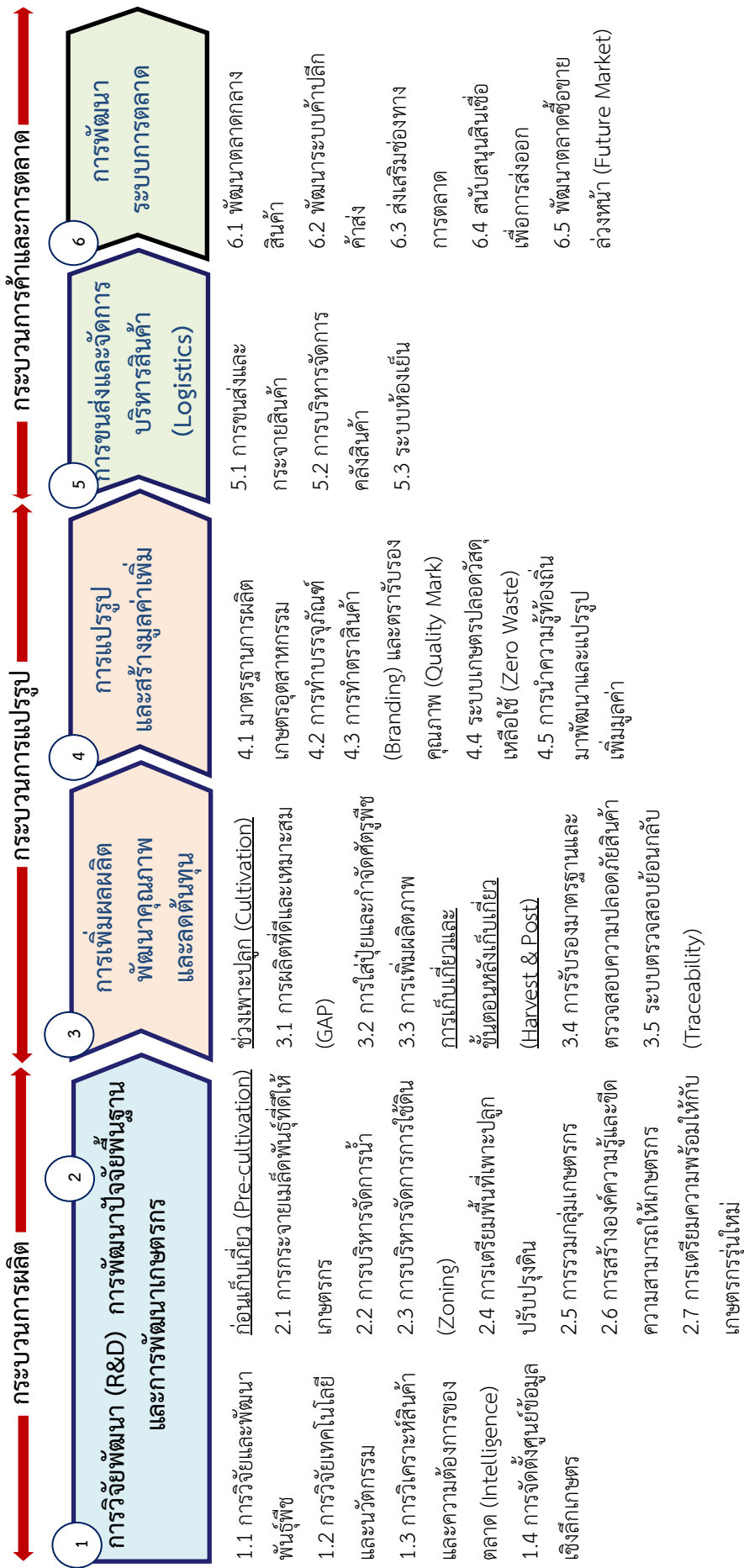

ประเด็นการพัฒนาที่ 2 : ยกระดับผลิตภัณฑ์โดยใช้อัตลักษณ์ของจังหวัด และส่งเสริมสินค้าเกษตร ประมงปลอดภัย : การประมง

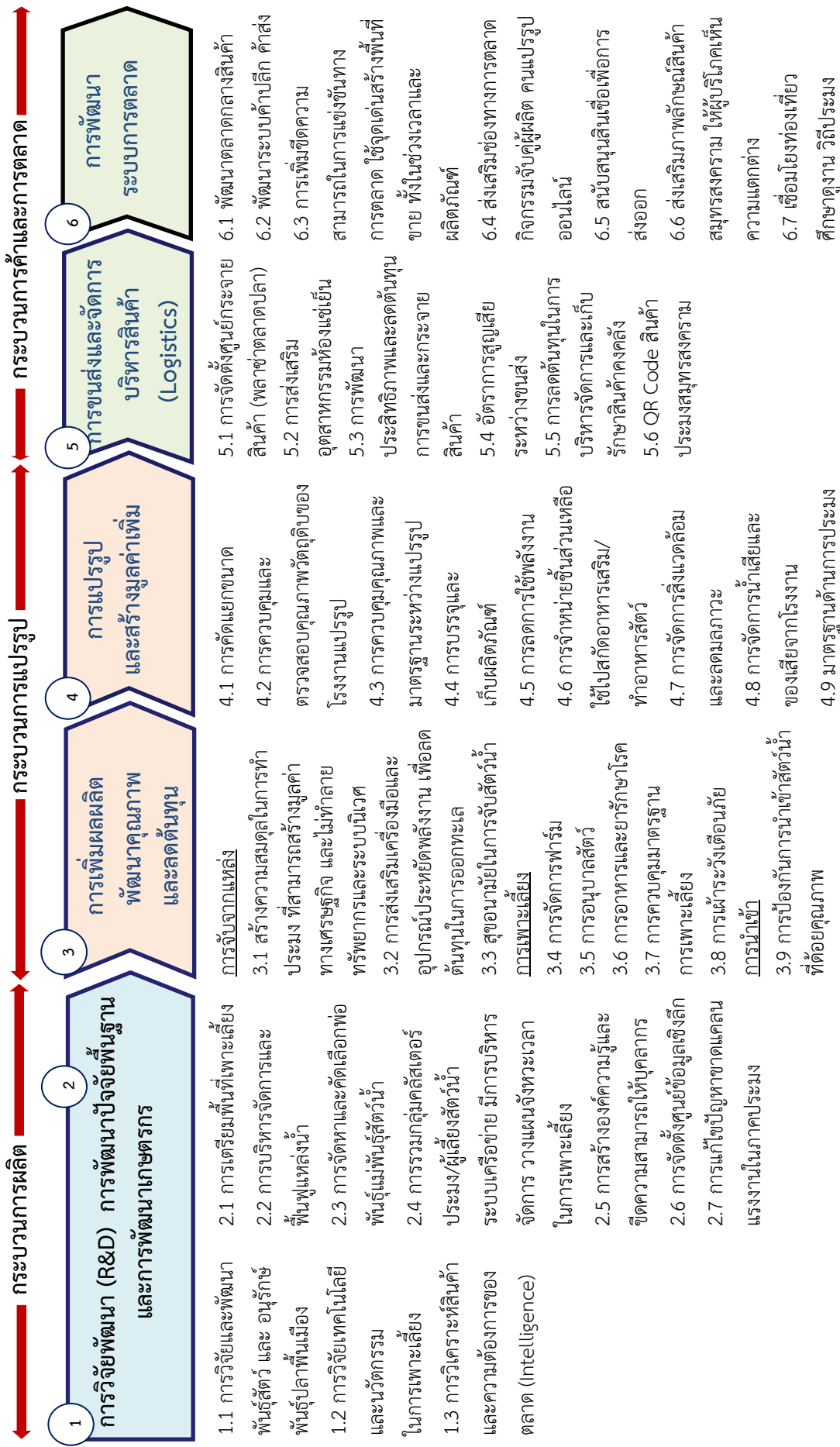

ประเด็นการพัฒนาที่ 3 : ยกระดับคุณภาพชีวิตทุกช่วงวัย และพร้อมรับมือโรคอุบัติใหม่ : สุขภาพและสาธารณสุข

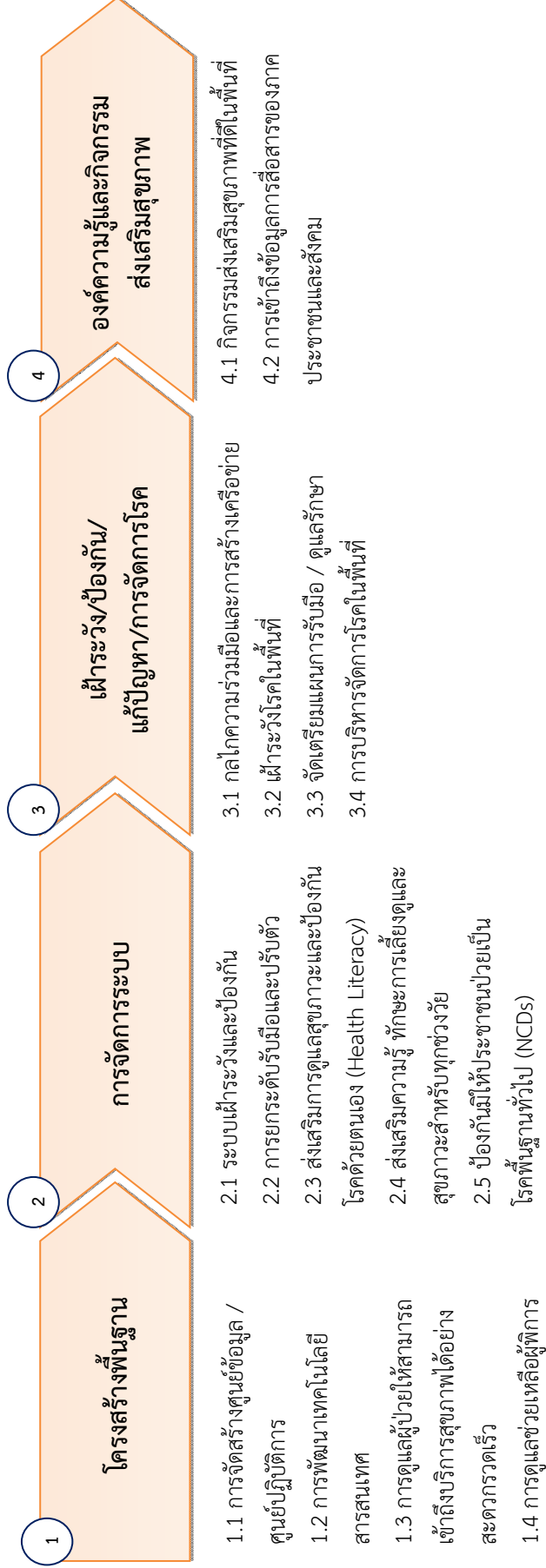

ประเด็นการพัฒนาที่ 3 : ยกระดับคุณภาพชีวิตทุกช่วงวัย และพร้อมรับมือโรคอุบัติใหม่ : การเรียนรู้/การศึกษา

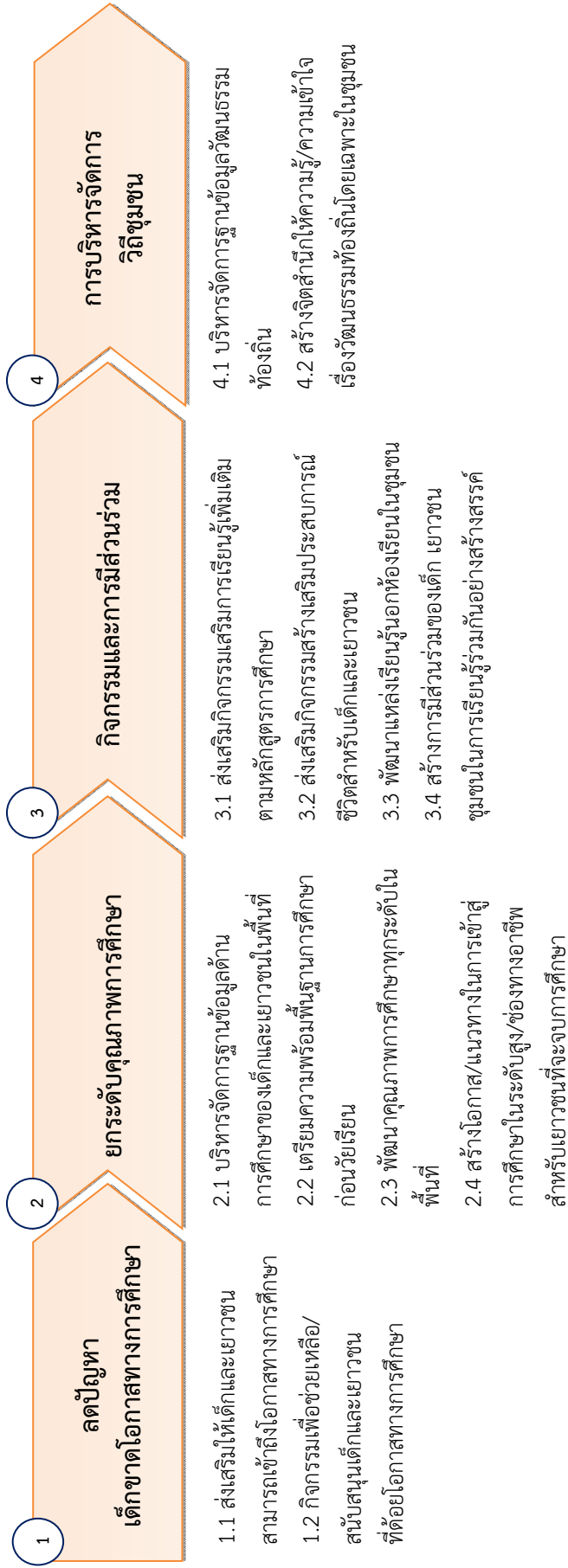



ประเด็นการพัฒนาที่ 3 : ยกระดับคุณภาพชีวิตทุกช่วงวัย และพร้อมรับมือโรคอุบัติใหม่ : การส่งเสริมคุณภาพชีวิตผู้สูงอายุ

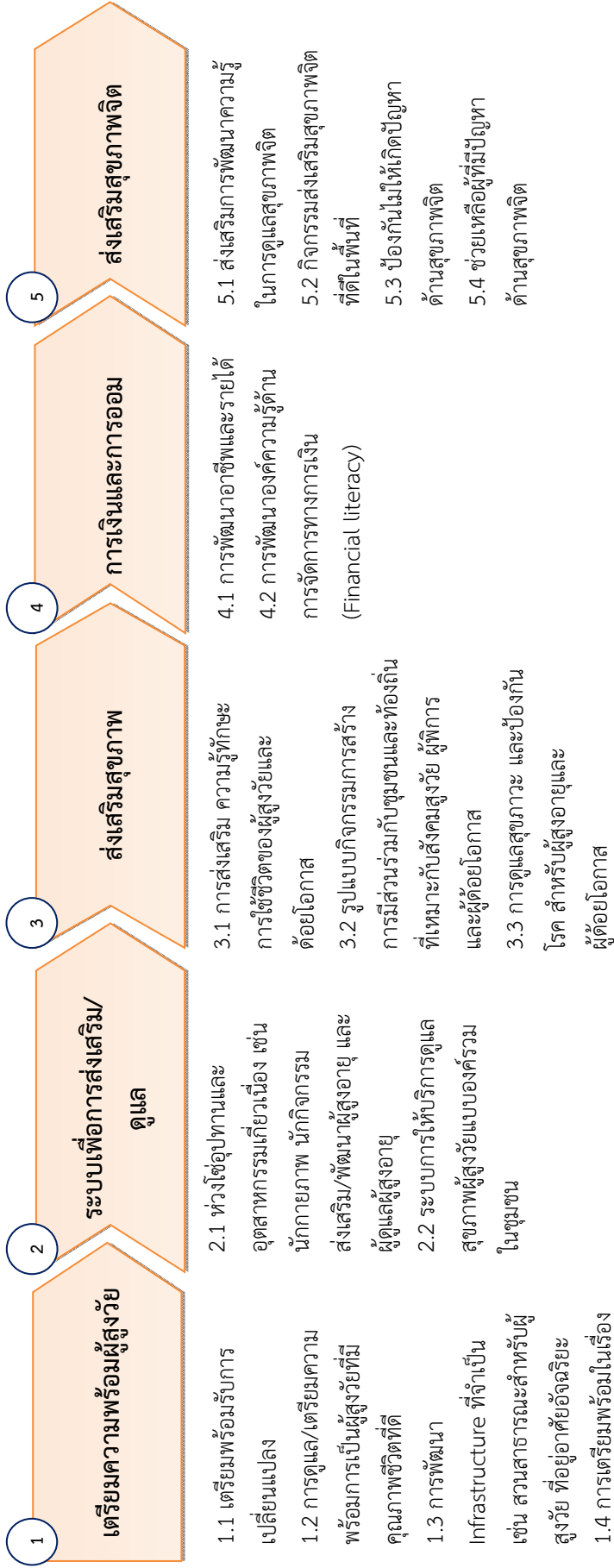

ประเด็นการพัฒนาที่ 3 : ยกระดับคุณภาพชีวิตทุกช่วงวัย และพร้อมรับมือโรคอุบัติใหม่ : การพัฒนาคุณภาพชีวิตและความมั่นคง

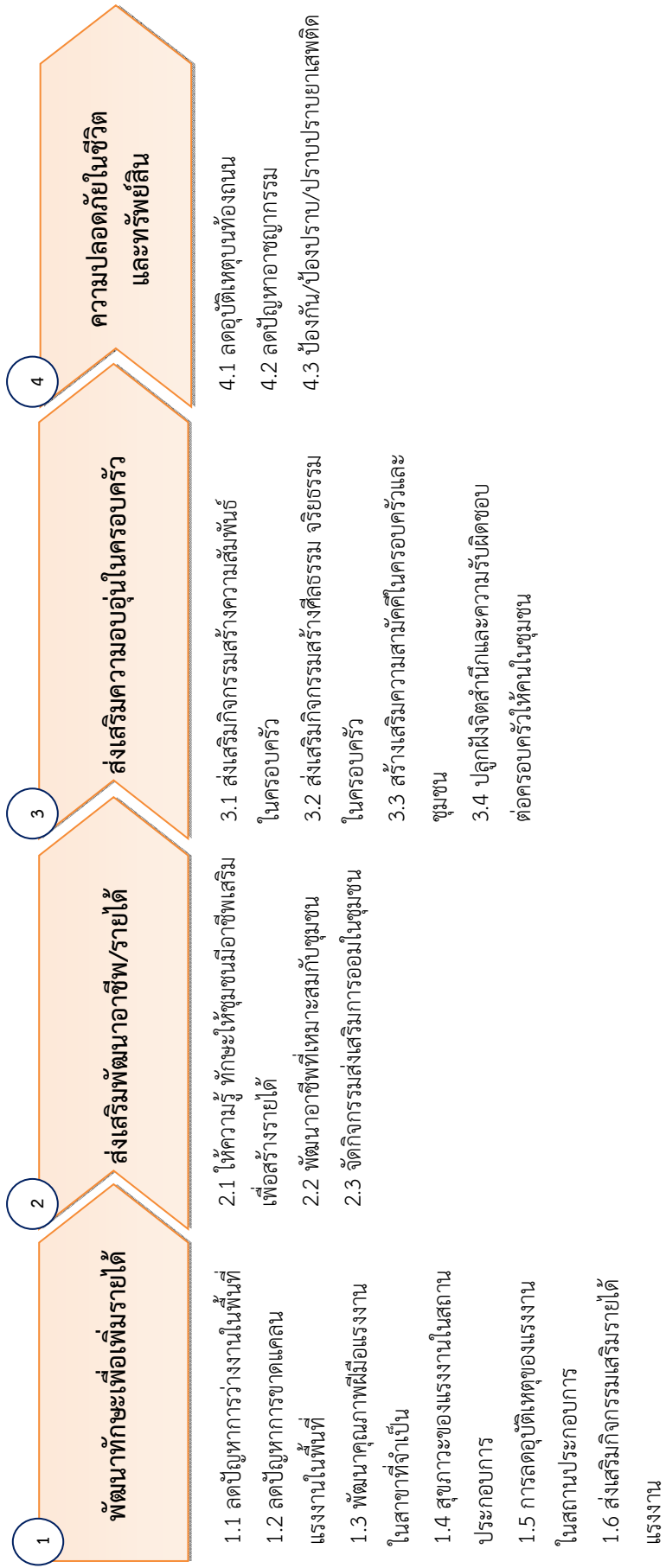

**ประเด็นการพัฒนาที่ 4 : ฟื้นฟูแหล่งน้ำ บริหารจัดการขยะ พัฒนาป่าชายเลน และส่งเสริมพลังงานทดแทน**



แบบฟอร์มสรุปแผนงานและโครงการสำคัญของจังหวัด พ.ศ. 2566- 2570  
จังหวัดสมุทรสงคราม

เป้าหมายการพัฒนาจังหวัด : เมืองแห่งความสุข อาหารปลอดภัย ท่องเที่ยวหลากหลาย ใส่ใจสิ่งแวดล้อม

ประเด็นการพัฒนา	ตัวชี้วัดของแผนงาน	ค่าเป้าหมาย					
		พ.ศ. 2566	พ.ศ. 2567	พ.ศ. 2568	พ.ศ. 2569	พ.ศ. 2570	พ.ศ. 2566 - 2570
<b>ประเด็นการพัฒนาที่ 1 :</b> ส่งเสริมและพัฒนาให้เป็นศูนย์กลางการท่องเที่ยวรูปแบบหลากหลาย และพร้อมรับกับการเปลี่ยนแปลง	1. ร้อยละที่เพิ่มขึ้นของจำนวนผู้เยี่ยมชมเยือนจังหวัด	ร้อยละ 3	ร้อยละ 3	ร้อยละ 3	ร้อยละ 3	ร้อยละ 3	เฉลี่ยร้อยละ 3
	2. ร้อยละที่เพิ่มขึ้นของรายได้จากการท่องเที่ยว	ร้อยละ 3	ร้อยละ 3	ร้อยละ 3	ร้อยละ 3	ร้อยละ 3	เฉลี่ยร้อยละ 3
	3. จำนวนกิจกรรมส่งเสริมการท่องเที่ยวเน้นคุณค่าในรูปแบบการท่องเที่ยวที่หลากหลาย	3 กิจกรรม	3 กิจกรรม	3 กิจกรรม	3 กิจกรรม	3 กิจกรรม	15 กิจกรรม
<b>ประเด็นการพัฒนาที่ 2 :</b> ยกระดับผลิตภัณฑ์โดยใช้อัตลักษณ์ของจังหวัด และส่งเสริมสินค้าเกษตร ประมงปลอดภัย	1. อัตราการขยายตัวของผลิตภัณฑ์มวลรวมจังหวัด (GPP) ภาคเกษตรของจังหวัดเพิ่มขึ้น	ร้อยละ 2	ร้อยละ 2	ร้อยละ 2	ร้อยละ 2	ร้อยละ 2	เฉลี่ยร้อยละ 2
	2. จำนวนแปลง/ ฟาร์ม ที่ได้รับการรับรอง GAP เพิ่มขึ้น	ร้อยละ 2	ร้อยละ 2	ร้อยละ 2	ร้อยละ 2	ร้อยละ 2	เฉลี่ยร้อยละ 2
	3. ผลผลิตส้มโอเฉลี่ยต่อไร่	ไม่ต่ำกว่า 1,600 กก./ไร่/ปี	ไม่ต่ำกว่า 1,600 กก./ไร่/ปี	ไม่ต่ำกว่า 1,600 กก./ไร่/ปี	ไม่ต่ำกว่า 1,600 กก./ไร่/ปี	ไม่ต่ำกว่า 1,600 กก./ไร่/ปี	เฉลี่ยไม่ต่ำกว่า 1,600 กก./ไร่/ปี



บัญชีรายการชุดโครงการสำคัญ				งบประมาณดำเนินการ					
แผนงาน/โครงการสำคัญ	ยุทธศาสตร์ ชาติ (X) / แผน แม่บทฯ (Y)	แหล่ง งปม.	หน่วยดำเนินการ	พ.ศ. 2566	พ.ศ. 2567	พ.ศ. 2568	พ.ศ. 2569	พ.ศ. 2570	พ.ศ. 2566 - 2570
ประเด็นการพัฒนาที่ 1 ส่งเสริมและพัฒนาการท่องเที่ยวให้เป็นศูนย์กลางการท่องเที่ยวรูปแบบหลากหลาย และพร้อมรับการเปลี่ยนแปลง									
แผนงานเพิ่มศักยภาพด้านการท่องเที่ยวรูปแบบหลากหลาย									
1. จังหวัดสมุทรสงคราม				212,611,300	-	-	-	-	212,611,300
1.1 โครงการพัฒนาแหล่งท่องเที่ยวจังหวัดสมุทรสงคราม				18,173,300	-	-	-	-	18,173,300
(1) โครงการเสริมสร้างความปลอดภัย ด้านโรคพิษสุนัขบ้าในแหล่งท่องเที่ยว จังหวัดสมุทรสงคราม	2.5	1	สำนักงานปศุสัตว์ จังหวัดสมุทรสงคราม	573,300					573,300
(2) โครงการฟื้นฟูและพัฒนา แหล่งท่องเที่ยวทางน้ำจังหวัด สมุทรสงคราม	2.5	1	สำนักงานโยธาธิการ และผังเมืองจังหวัด สมุทรสงคราม	15,000,000					15,000,000
(3) โครงการพัฒนาการท่องเที่ยวทางน้ำ ครบวงจร (ระยะแรก)	2.5	1	สำนักงาน การท่องเที่ยวและกีฬา จังหวัดสมุทรสงคราม	2,600,000					2,600,000

บัญชีรายการชุดโครงการสำคัญ				งบประมาณดำเนินงาน					
แผนงาน/โครงการสำคัญ	ยุทธศาสตร์ ชาติ (X) / แผน แม่บทฯ (Y)	แหล่ง งบประมาณ	หน่วยดำเนินการ	พ.ศ. 2566	พ.ศ. 2567	พ.ศ. 2568	พ.ศ. 2569	พ.ศ. 2570	พ.ศ. 2566 - 2570
				1.2 โครงการยกระดับมาตรฐานสินค้าและบริการเพื่อการท่องเที่ยวทุกรูปแบบจังหวัด สมุทรสงคราม				14,538,000	-
(1) โครงการยกระดับและพัฒนาการใช้ สมุนไพรมากเพื่อเพิ่มมูลค่าธุรกิจท่องเที่ยวของ สังคมสู่วิถี	2.5	1	ศูนย์แห่งความเป็นเลิศ ในการดูแลผู้สูงอายุ มหาวิทยาลัย ราชภัฏสวนสุนันทา	2,404,200					2,404,200
(2) โครงการยกระดับและพัฒนา ผู้ประกอบการที่พักโฮมสเตย์ (Home Stay) จังหวัดสมุทรสงครามสู่ มาตรฐานสากล เพื่อรองรับการท่องเที่ยว เชิงอนุรักษ์อย่างยั่งยืน	2.5	1	ศูนย์แห่งความเป็นเลิศ ในการดูแลผู้สูงอายุ มหาวิทยาลัย ราชภัฏสวนสุนันทา	2,933,800					2,933,800
(3) โครงการกระบวนงานการต้นแบบเส้นทาง การท่องเที่ยว ตามรอยเสด็จประพาสต้นสมัย รัชกาลที่ 5 ในจังหวัดสมุทรสงครามเพื่อ ส่งเสริมการท่องเที่ยวเชิงศิลปวัฒนธรรม และกระตุ้นเศรษฐกิจหลังวิกฤตโควิด-19	2.5	1	สถาบันวิจัยและพัฒนา มหาวิทยาลัยราชภัฏ สวนสุนันทา	3,300,000					3,300,000

บัญชีรายการชุดโครงการสำคัญ				งบประมาณดำเนินงาน					
แผนงาน/โครงการสำคัญ	ยุทธศาสตร์ ชาติ (X) / แผน แม่บทฯ (Y)	แหล่ง งบประมาณ	หน่วยงานดำเนินการ	พ.ศ. 2566	พ.ศ. 2567	พ.ศ. 2568	พ.ศ. 2569	พ.ศ. 2570	พ.ศ. 2566 - 2570
(4) โครงการพัฒนานวัตกรรมการผลิตภัณฑ์ ต้นแบบ ตามรอยเสด็จประพาสต้นสมัย รัชกาลที่ 5 ในจังหวัดสมุทรสงครามเพื่อ ส่งเสริมการท่องเที่ยวเชิงศิลปวัฒนธรรม และยกระดับเศรษฐกิจหลังวิกฤตโควิด 19	2.5	1	สถาบันวิจัยและพัฒนา มหาวิทยาลัยราชภัฏ สวนสุนันทา	5,900,000					5,900,000
<b>1.3 โครงการพัฒนาสาธารณูปโภคเพื่อการท่องเที่ยวจังหวัดสมุทรสงคราม</b>				<b>164,200,000</b>	<b>-</b>	<b>-</b>	<b>-</b>	<b>-</b>	<b>164,200,000</b>
(1) โครงการพัฒนาเส้นทางเชื่อมจุดจตุรศรไฟฟ้า อินจีน – ตลาดร่มหุบ ตำบลลาดใหญ่ อำเภอเมืองสมุทรสงคราม จังหวัด สมุทรสงคราม	2.7	1	สำนักงานโยธาธิการ และผังเมืองจังหวัด สมุทรสงคราม	32,000,000					32,000,000
(2) โครงการก่อสร้างเพิ่มประสิทธิภาพ ทางหลวงหมายเลข 35 กม.70+600 - กม.72+100 ตำบลบางขันแตก ตำบล คลองโคน อำเภอเมืองสมุทรสงคราม จังหวัดสมุทรสงคราม	2.7	1	แขวงทางหลวง สมุทรสงคราม	49,000,000					49,000,000



บัญชีรายการชุดโครงการสำคัญ				งบประมาณดำเนินงาน					
แผนงาน/โครงการสำคัญ	ยุทธศาสตร์ ชาติ (X) / แผน แม่บทฯ (Y)	แหล่ง งบประมาณ	หน่วยดำเนินการ	พ.ศ. 2566	พ.ศ. 2567	พ.ศ. 2568	พ.ศ. 2569	พ.ศ. 2570	พ.ศ. 2566 - 2570
(3) โครงการติดตั้งป้ายแนะนำแหล่งท่องเที่ยว ในจังหวัดสมุทรสงคราม ทางหลวง หมายเลข 325 กม.28+775 - กม. 42+406 ตำบลจอมปลวก ตำบลกระดังงา ตำบลบางกระบือ ตำบลบางพรหม อำเภอ บางคนที ตำบลบางช้าง ตำบลอัมพวา อำเภออัมพวา ตำบลบ้านปรก ตำบลแม่ กลอง อำเภอเมืองสมุทรสงคราม จังหวัด สมุทรสงคราม	2.7	1	แขวงทางหลวง สมุทรสงคราม	15,000,000					15,000,000
(4) โครงการก่อสร้างทางระบายน้ำถาวร ทางหลวงหมายเลข 325 กม.39+920 - กม.40+500 ตำบลบ้านปรก อำเภอเมือง สมุทรสงคราม จังหวัดสมุทรสงคราม	2.7	1	แขวงทางหลวง สมุทรสงคราม	5,000,000					5,000,000
(5) โครงการซ่อมไฟฟ้าแสงสว่าง ทางหลวง หมายเลข 3301 กม. 0+900 - กม. 1+347 ตำบลบางแก้ว อำเภอเมือง สมุทรสงคราม จังหวัดสมุทรสงคราม	2.7	1	แขวงทางหลวง สมุทรสงคราม	700,000					700,000

บัญชีรายการชุดโครงการสำคัญ				งบประมาณดำเนินงาน					
แผนงาน/โครงการสำคัญ	ยุทธศาสตร์ ชาติ (X) / แผน แม่บทฯ (Y)	แหล่ง งบประมาณ	หน่วยดำเนินการ	พ.ศ. 2566	พ.ศ. 2567	พ.ศ. 2568	พ.ศ. 2569	พ.ศ. 2570	พ.ศ. 2566 - 2570
(6) โครงการงานติดตั้งรางกันอันตราย (กำแพงกันเสียง) ทางหลวงหมายเลข 3643 กม.2+651 - กม.3+300 ตำบล แม่กลอง ตำบลลาดใหญ่ อำเภอเมือง สมุทรสงคราม จังหวัดสมุทรสงคราม	2.7	1	แขวงทางหลวง สมุทรสงคราม	4,000,000					4,000,000
(7) โครงการเสริมผิวทางแอสฟัลต์ ทางหลวง หมายเลข 3092 กม.0+000- กม.2+000 ตำบลแม่กลอง ตำบลลาดใหญ่ อำเภอ เมืองสมุทรสงคราม จังหวัดสมุทรสงคราม	2.7	1	แขวงทางหลวง สมุทรสงคราม	16,000,000					16,000,000
(8) โครงการติดตั้งรางกันอันตรายทางหลวง หมายเลข 35 กม. 53+875 - กม. 80+826 ตำบลบางแก้ว ตำบลแม่กลอง ตำบลแหลมใหญ่ ตำบลบางขันแตก ตำบล คลองโคน อำเภอเมืองสมุทรสงคราม ตำบล ยี่สาร ตำบลแพรกหนามแดง อำเภออัมพ วา จังหวัดสมุทรสงคราม	2.7	1	แขวงทางหลวง สมุทรสงคราม	4,000,000					4,000,000

บัญชีรายการชุดโครงการสำคัญ			งบประมาณดำเนินงาน						
แผนงาน/โครงการสำคัญ	ยุทธศาสตร์ ชาติ (X) / แผน แม่บทฯ (Y)	แหล่ง งบประมาณ	หน่วยดำเนินการ	พ.ศ. 2566	พ.ศ. 2567	พ.ศ. 2568	พ.ศ. 2569	พ.ศ. 2570	พ.ศ. 2566 - 2570
(9) โครงการซ่อมไฟฟ้าแสงสว่าง ทางหลวง หมายเลข 325 กม. 28+775 - กม. 36+225 ตำบลจอมปลวก ตำบลกระดังงา ตำบลบางกระบือ ตำบลบางพรม อำเภอ บางคนที่ ตำบลบางช้าง อำเภออัมพวา จังหวัดสมุทรสงคราม	2.7	1	แขวงทางหลวง สมุทรสงคราม	4,000,000					4,000,000
(10) โครงการติดตั้งไฟฟ้าแสงสว่าง ทางหลวง หมายเลข 325 กม. 36+225 - กม. 42+406 ตำบลบางช้าง ตำบลอัมพวา อำเภออัมพวา ตำบลบ้านปรก ตำบล แม่กลอง อำเภอเมืองสมุทรสงคราม จังหวัดสมุทรสงคราม และทางหลวง หมายเลข 3092 กม.0+000 - 2+000 ตำบลแม่กลอง ตำบลลาดใหญ่ อำเภอ เมืองสมุทรสงคราม จังหวัดสมุทรสงคราม	2.7	1	แขวงทางหลวง สมุทรสงคราม	12,000,000					12,000,000

บัญชีรายการชุดโครงการสำคัญ				งบประมาณดำเนินงาน					
แผนงาน/โครงการสำคัญ	ยุทธศาสตร์ชาติ (X) / แผนแม่บท (Y)	แหล่งงบประมาณ	หน่วยดำเนินการ	พ.ศ. 2566	พ.ศ. 2567	พ.ศ. 2568	พ.ศ. 2569	พ.ศ. 2570	พ.ศ. 2566 - 2570
(11) โครงการติดตั้งราวกันอันตราย (แผงบังแสงกันตอปราง) ทางหลวงหมายเลข 325 กม.39+700 - กม.41+440 ตำบลแม่กลอง ตำบลลาดใหญ่ อำเภอเมืองสมุทรสงคราม จังหวัดสมุทรสงคราม	2.7	1	แขวงทางหลวงสมุทรสงคราม	500,000					500,000
(12) โครงการพัฒนาสาธารณูปโภคเพื่อการท่องเที่ยวทางน้ำอย่างปลอดภัย จังหวัดสมุทรสงคราม	2.7	1	สำนักงานโยธาธิการและผังเมืองจังหวัดสมุทรสงคราม	22,000,000					22,000,000
<b>1.4 โครงการประชาสัมพันธ์การท่องเที่ยวจังหวัดสมุทรสงคราม</b>				<b>15,700,000</b>	<b>-</b>	<b>-</b>	<b>-</b>	<b>-</b>	<b>15,700,000</b>
(1) โครงการวิถีไทย วิถีถิ่น แผ่นดิน พระบาทสมเด็จพระพุทธเลิศหล้านภาลัย ประจำปี 2566	2.5	1	สำนักงานวัฒนธรรมจังหวัดสมุทรสงคราม	3,000,000					3,000,000
(2) โครงการส่งเสริมประชาสัมพันธ์ฟื้นฟูการท่องเที่ยวจังหวัดสมุทรสงครามแบบหลากหลาย	2.5	1	สำนักงานประชาสัมพันธ์จังหวัดสมุทรสงคราม	700,000					700,000
(3) โครงการเชิญชวนเที่ยวกระดับการท่องเที่ยวเชิงอาหาร จังหวัดสมุทรสงคราม	2.5	1	สำนักงานการท่องเที่ยวและกีฬาจังหวัดสมุทรสงคราม	3,000,000					3,000,000

บัญชีรายการชุดโครงการสำคัญ				งบประมาณดำเนินงาน					
แผนงาน/โครงการสำคัญ	ยุทธศาสตร์ ชาติ (X) / แผน แม่บทฯ (Y)	แหล่ง งบประมาณ.	หน่วยดำเนินงาน	พ.ศ. 2566	พ.ศ. 2567	พ.ศ. 2568	พ.ศ. 2569	พ.ศ. 2570	พ.ศ. 2566 - 2570
(4) โครงการส่งเสริมการท่องเที่ยววิถีถิ่น จังหวัดสมุทรสงคราม ตะวันรอนที่ ดอนหอยหลอด ประจำปี 2566	2.5	1	สำนักงานการ ท่องเที่ยวและกีฬา จังหวัดสมุทรสงคราม	3,000,000					3,000,000
(5) โครงการส่งเสริมการท่องเที่ยวจังหวัด สมุทรสงคราม	2.5	1	สำนักงานการ ท่องเที่ยวและกีฬา จังหวัดสมุทรสงคราม	2,500,000					2,500,000
(6) โครงการประชาสัมพันธ์แหล่งท่องเที่ยว สำคัญทางประวัติศาสตร์ ประเพณี ศาสนา และวัฒนธรรมของจังหวัดสมุทรสงคราม	2.5	1	สำนักงานการ ท่องเที่ยวและกีฬา จังหวัดสมุทรสงคราม	2,000,000					2,000,000
(7) โครงการประชาสัมพันธ์แหล่งท่องเที่ยว ของจังหวัดสมุทรสงคราม ผ่านรถตู้ โดยสารประจำในพื้นที่กรุงเทพฯ และ ปริมณฑล	2.5	1	สำนักงานการ ท่องเที่ยวและกีฬา จังหวัดสมุทรสงคราม	500,000					500,000
(8) โครงการกิจกรรมดนตรี ดุริยภีร์ 5 แผ่นดิน	2.5	1	สำนักงานวัฒนธรรม จังหวัดสมุทรสงคราม	1,000,000					1,000,000

บัญชีรายการชุดโครงการสำคัญ				งบประมาณดำเนินงาน					
แผนงาน/โครงการสำคัญ	ยุทธศาสตร์ชาติ (X) / แผนแม่บทฯ (Y)	แหล่งงบประมาณ	หน่วยดำเนินการ	งบประมาณดำเนินงาน					
				พ.ศ. 2566	พ.ศ. 2567	พ.ศ. 2568	พ.ศ. 2569	พ.ศ. 2570	พ.ศ. 2566 - 2570
<b>2. กระทรวงคมนาคม</b>				15,200,000	-	-	-	-	15,200,000
<b>2.1 กรมทางหลวงชนบท</b>				15,200,000	-	-	-	-	15,200,000
(1) โครงการปรับปรุงถนนลาดยางแอสฟัลติกคอนกรีต สาย สส.5029 แยก ทช.สส.2014 - บ.คลองช่อง อ.เมืองสมุทรสงคราม จ.สมุทรสงคราม	2.7	2	กรมทางหลวงชนบท	8,000,000					
(2) โครงการก่อสร้างสะพานข้ามคลองชะนาง ต.เหมืองใหม่ อ.อัมพวา จ.สมุทรสงคราม กว้าง 9 ม. ยาว 40 ม. (กม.ที่ 12+840 - 12+880)	2.7	2	กรมทางหลวงชนบท	7,200,000					
<b>3. กระทรวงมหาดไทย</b>				177,000,000	60,000,000	80,000,000	80,000,000	80,000,000	477,000,000
<b>3.1 กรมโยธาธิการและผังเมือง</b>				177,000,000	60,000,000	80,000,000	80,000,000	80,000,000	477,000,000
(1) โครงการศึกษาออกแบบภูมิทัศน์โครงการพัฒนาแก้มลิงทุ่งหิน	2.6	2	กรมโยธาธิการและผังเมือง	50,000,000					
(2) โครงการพัฒนาพื้นที่ชุมชนวัดบางใหญ่ อำเภอบางคนที จังหวัดสมุทรสงคราม	2.6	2	กรมโยธาธิการและผังเมือง	65,000,000					
(3) โครงการพัฒนาพื้นที่ชุมชนริมแม่น้ำแม่กลอง (วัดเพชรสมุทรวรวิหาร-วัดใหญ่) อำเภอมือเืองฯ จังหวัดสมุทรสงคราม	2.6	2	กรมโยธาธิการและผังเมือง	62,000,000					

บัญชีรายการชุดโครงการสำคัญ				งบประมาณดำเนินการ					
แผนงาน/โครงการสำคัญ	ยุทธศาสตร์ ชาติ (X) / แผน แม่บทฯ (Y)	แหล่ง งปม.	หน่วยดำเนินการ	พ.ศ. 2566	พ.ศ. 2567	พ.ศ.2568	พ.ศ.2569	พ.ศ. 2570	พ.ศ. 2566 - 2570
(4) โครงการพัฒนาพื้นที่เพื่อการท่องเที่ยว	2.5	2	กรมโยธาธิการและ ผังเมือง		60,000,000	80,000,000	80,000,000	80,000,000	300,000,000
<b>4. องค์กรปกครองส่วนท้องถิ่น</b>				<b>8,900,000</b>	<b>5,153,000</b>	<b>1,700,000</b>	<b>1,714,000</b>	<b>-</b>	<b>17,467,000</b>
(1) โครงการปรับปรุงถนนแอสฟัลต์ติกคอกนกริต สายวัดบางคนที-วัดบางน้อย หมู่ที่ 3 ตำบลบางคนที เชื่อม หมู่ที่ 4,2,3 ต.ยายแพง	2.7	3	อบต.บางคนที	7,000,000					7,000,000
(2) โครงการก่อสร้างหลังคาคลุมลานอเนกประสงค์ตลาดน้ำท่าคา หมู่ที่ 2 ตำบลท่าคา อำเภออัมพวา จังหวัดสมุทรสงคราม	2.5	3	อบต.ท่าคา	1,900,000					1,900,000
(3) โครงการปรับปรุงซ่อมแซมถนนผิวจราจรแอสฟัลต์ติกคอกนกริต สายนุกลประชากรหมู่ที่ 3-4-5 ตำบลท่าคา อำเภออัมพวา จังหวัดสมุทรสงคราม	2.7	3	อบต.ท่าคา		5,153,000				5,153,000
(4) โครงการก่อสร้างสะพาน คสล. หมู่ที่ 10 เชื่อมหมู่ที่ 7 ตำบลท่าคา อำเภออัมพวา จังหวัดสมุทรสงคราม	2.7	3	อบต.ท่าคา			1,700,000			1,700,000

บัญชีรายการชุดโครงการสำคัญ				งบประมาณดำเนินงาน					
แผนงาน/โครงการสำคัญ	ยุทธศาสตร์ ชาติ (X) / แผน แม่บทฯ (Y)	แหล่ง งปม.	หน่วยดำเนินงาน	พ.ศ. 2566	พ.ศ. 2567	พ.ศ. 2568	พ.ศ. 2569	พ.ศ. 2570	พ.ศ. 2566 - 2570
(5) โครงการปรับปรุงซ่อมแซมถนนผิวจราจร แอสฟัลต์ติกคอนกรีต สายหมู่ที่ 9 ตำบล ท่าคา อำเภออัมพวา จังหวัดสมุทรสงคราม	2.7	3	อบต.ท่าคา				1,714,000		1,714,000
<b>รวมงบประมาณ</b>				<b>413,711,300</b>	<b>65,153,000</b>	<b>81,700,000</b>	<b>81,714,000</b>	<b>80,000,000</b>	<b>722,278,300</b>



บัญชีรายการชุดโครงการสำคัญ				งบประมาณดำเนินงาน					
แผนงาน/โครงการสำคัญ	ยุทธศาสตร์ ชาติ (X) / แผน แม่บทฯ (Y)	แหล่ง งปม.	หน่วยดำเนินการ	พ.ศ. 2566	พ.ศ. 2567	พ.ศ.2568	พ.ศ.2569	พ.ศ. 2570	พ.ศ. 2566 - 2570
ประเด็นการพัฒนาที่ 2 ยกระดับผลิตภัณฑ์โดยใช้เอกลักษณ์ของจังหวัด และส่งเสริมสินค้าเกษตร ประมงปลอดภัย									
แผนงานเพิ่มขีดความสามารถในการแข่งขันสินค้าเกษตรและประมง									
1. จังหวัดสมุทรสงคราม				57,589,200	-	-	-	-	57,589,200
1.1 โครงการสนับสนุนการเพิ่มศักยภาพการผลิตสินค้าเกษตรและประมงจังหวัดสมุทรสงคราม				28,173,600	-	-	-	-	28,173,600
(1) โครงการส่งเสริมการเพิ่มผลผลิตเกษตรกร แปลงใหญ่ปลอดภัย	2.3	1	สำนักงานเกษตรจังหวัด สมุทรสงคราม	2,488,900					2,488,900
(2) โครงการปลูกพืชเสริมรายได้บนพื้นที่ เกษตรกรรม	2.3	1	สำนักงานเกษตรจังหวัด สมุทรสงคราม	774,800					774,800
(3) โครงการเชื่อมโยงและพัฒนาเครือข่าย ผู้ผลิตและแปรรูปสินค้าเกษตรและประมง ปลอดภัยเข้าสู่ตลาด	2.3	1	สำนักงานเกษตรจังหวัด สมุทรสงคราม	1,447,300					1,447,300
(4) โครงการส่งเสริมและพัฒนาสินค้า อัตลักษณ์พื้นถิ่นจังหวัดสมุทรสงคราม เข้าสู่มาตรฐานสิ่งบ่งชี้ทางภูมิศาสตร์ (GI) และเชื่อมโยงการตลาด	2.3	1	สำนักงานพาณิชย์ จังหวัดสมุทรสงคราม	756,800					756,800
(5) โครงการพัฒนาพื้นที่เรียนรู้ส่งเสริมอาชีพ และภูมิปัญญาผ้าท้องถิ่นบวงจร	2.16	1	สำนักงานพัฒนาชุมชน จังหวัดสมุทรสงคราม	1,680,000					1,680,000

บัญชีรายการชุดโครงการสำคัญ			งบประมาณดำเนินการ						
แผนงาน/โครงการสำคัญ	ยุทธศาสตร์ ชาติ (X) / แผน แม่บทฯ (Y)	แหล่ง งปม.	หน่วยดำเนินการ	พ.ศ. 2566	พ.ศ. 2567	พ.ศ.2568	พ.ศ.2569	พ.ศ. 2570	พ.ศ. 2566 - 2570
(6) โครงการเพิ่มประสิทธิภาพแปลงใหญ่ โคเนื้อแบบครบวงจร ประจำปี 2566	2.3	1	สำนักงานปศุสัตว์ จังหวัดสมุทรสงคราม	380,500					380,500
(7) โครงการส่งเสริมการเลี้ยงไก่ไข่ แบบเลี้ยงปล่อยอิสระ (HAPPY CHICK)	2.3	1	สำนักงานปศุสัตว์ จังหวัดสมุทรสงคราม	650,100					650,100
(8) โครงการนวัตกรรมผลิตพันธุ์ต้นแบบ บางจะเกร็งโมเดล 1 คู่การยกระดับและ เพิ่มขีดความสามารถในการแข่งขันของกลุ่ม โอท็อปจังหวัดสมุทรสงครามเพื่อการ ขับเคลื่อนเศรษฐกิจฐานรากหลังวิกฤต โควิด19	2.3	1	สถาบันวิจัยและพัฒนา มหาวิทยาลัยราชภัฏ สวนสุนันทา	4,300,000					4,300,000
(9) โครงการนวัตกรรมผลิตพันธุ์ต้นแบบ บางจะเกร็งโมเดล 2 คู่การยกระดับและ เพิ่มขีดความสามารถในการแข่งขันของกลุ่ม โอท็อปจังหวัดสมุทรสงครามเพื่อการ ขับเคลื่อนเศรษฐกิจฐานรากหลังวิกฤต โควิด-19	2.3	1	สถาบันวิจัยและพัฒนา มหาวิทยาลัยราชภัฏ สวนสุนันทา	3,975,000					3,975,000

บัญชีรายการชุดโครงการสำคัญ				งบประมาณดำเนินงาน					
แผนงาน/โครงการสำคัญ	ยุทธศาสตร์ ชาติ (X) / แผน แม่บทฯ (Y)	แหล่ง งปม.	หน่วยดำเนินการ	พ.ศ. 2566	พ.ศ. 2567	พ.ศ.2568	พ.ศ.2569	พ.ศ. 2570	พ.ศ. 2566 - 2570
(10) โครงการก่อสร้างศูนย์นวัตกรรม พริกบางช้าง ภายใต้แนวคิด สัมผัสไทย รสไทยที่บางคนที	2.3	1	สถาบันวิจัยและพัฒนา มหาวิทยาลัยราชภัฏ สวนสุนันทา	5,720,200					5,720,200
(11) โครงการนวัตกรรมชุมชนจากทุน ทรัพยากร วัฒนธรรมท้องถิ่น ของตำบล แพรทนามแดง อำเภออัมพวา จังหวัด สมุทรสงคราม ตู้การสร้างมูลค่าเพิ่มและ การพึ่งตนเองบนฐานปรัชญาเศรษฐกิจ พอเพียง	2.3	1	สถาบันวิจัยและพัฒนา มหาวิทยาลัยราชภัฏ สวนสุนันทา	6,000,000					6,000,000
<b>1.2 โครงการพัฒนาสินค้าแปรรูปและจำหน่ายสินค้าเกษตรและประมงจังหวัดสมุทรสงคราม</b>				<b>2,300,000</b>	<b>-</b>	<b>-</b>	<b>-</b>	<b>-</b>	<b>2,300,000</b>
(1) โครงการพัฒนาขีดความสามารถ ในการแข่งขันของเกษตรกรอุตสาหกรรม	2.3	1	สำนักงานอุตสาหกรรม จังหวัดสมุทรสงคราม	1,350,000					1,350,000
(2) โครงการพัฒนาต่อยอดผลิตภัณฑ์ชุมชน และบรรจุภัณฑ์สินค้าชุมชนเชิงสร้างสรรค์ ด้วยทรัพย์สินทางปัญญา ประเภท น้ำตาลมะพร้าว และ ชูปลูกต้นไม้มาก ขยمةพร้าว จังหวัดสมุทรสงคราม	2.3	1	มหาวิทยาลัยราชภัฏ สวนสุนันทา คณะเทคโนโลยี อุตสาหกรรม	950,000					950,000

บัญชีรายการชุดโครงการสำคัญ				งบประมาณดำเนินการ					
แผนงาน/โครงการสำคัญ	ยุทธศาสตร์ ชาติ (X) / แผน แม่บทฯ (Y)	แหล่ง งปม.	หน่วยดำเนินการ	พ.ศ. 2566	พ.ศ. 2567	พ.ศ.2568	พ.ศ.2569	พ.ศ. 2570	พ.ศ. 2566 - 2570
				1.3 โครงการพัฒนาสาธารณูปโภคเพื่อการผลิต การขนส่ง การแปรรูป การจำหน่าย สินค้า เกษตรและประมงจังหวัดสมุทรสงคราม				22,000,000	-
(1) โครงการปรับปรุงถนนลาดยาง แอสฟัลติกคอนกรีต สาย แยก ทล.35 - บ่ยี่สาร ตำบลยี่สาร อำเภออัมพวา จังหวัดสมุทรสงคราม	2.7	1	แขวงทางหลวงชนบท สมุทรสงคราม	12,000,000					12,000,000
(2) โครงการปรับปรุงถนนลาดยาง แอสฟัลติกคอนกรีต สายบ้านคลองขุด - บ้านสี่แยก ตำบลแพรกหนามแดง อำเภออัมพวา จังหวัดสมุทรสงคราม	2.7	1	แขวงทางหลวงชนบท สมุทรสงคราม	10,000,000					10,000,000
1.4 โครงการประชาสัมพันธ์ และส่งเสริมการตลาดสินค้าเกษตรและประมงจังหวัด สมุทรสงคราม				5,115,600	-	-	-	-	5,115,600
(1) โครงการเชื่อมโยงตลาดสินค้าและบริการดี ผลิตภัณฑ์เด่นจังหวัดสมุทรสงคราม	2.3	1	สำนักงานพาณิชย์ จังหวัดสมุทรสงคราม	1,179,000					1,179,000
(2) โครงการส่งเสริม สนับสนุนศักยภาพตลาด ชุมชนจังหวัดสมุทรสงคราม	2.3	1	สำนักงานพาณิชย์ จังหวัดสมุทรสงคราม	486,600					486,600



บัญชีรายการชุดโครงการสำคัญ				งบประมาณดำเนินงาน						
แผนงาน/โครงการสำคัญ	ยุทธศาสตร์ ชาติ (X) / แผน แม่บทฯ (Y)	แหล่ง งปม.	หน่วยดำเนินงาน	พ.ศ. 2566	พ.ศ. 2567	พ.ศ.2568	พ.ศ.2569	พ.ศ. 2570	พ.ศ. 2566 - 2570	
				(7) โครงการร้านอาหารลอดภัย Q Restaurant	2.3	2	สำนักงานปลัดกระทรวง เกษตรและสหกรณ์	31,750	31,750	31,750
<b>3. องค์การปกครองส่วนท้องถิ่น</b>				<b>120,000</b>	<b>120,000</b>	<b>120,000</b>	<b>120,000</b>	<b>120,000</b>	<b>600,000</b>	
(1) โครงการส่งเสริมอาชีพตามแนวปรัชญาเศรษฐกิจพอเพียง	3.12	3	ทต.บางยี่รงค์	50,000	50,000	50,000	50,000	50,000	250,000	
(2) โครงการสนับสนุนกลุ่มวิสาหกิจชุมชนและกลุ่มอาชีพต่างในเขตเทศบาลตำบลบางยี่รงค์	3.8	3	ทต.บางยี่รงค์	50,000	50,000	50,000	50,000	50,000	250,000	
(3) โครงการฝึกอบรมเพื่อพัฒนาผลผลิตภายในชุมชนตำบลบางยี่รงค์	3.8	3	ทต.บางยี่รงค์	20,000	20,000	20,000	20,000	20,000	500,000	
<b>รวมงบประมาณ</b>				<b>58,018,245</b>	<b>429,045</b>	<b>429,045</b>	<b>429,045</b>	<b>429,045</b>	<b>59,734,425</b>	

บัญชีรายการชุดโครงการสำคัญ				งบประมาณดำเนินงาน					
แผนงาน/โครงการสำคัญ	ยุทธศาสตร์ ชาติ (X) / แผน แม่บทฯ (Y)	แหล่ง งบประมาณ	หน่วยงาน/โครงการ	พ.ศ. 2566	พ.ศ. 2567	พ.ศ.2568	พ.ศ.2569	พ.ศ. 2570	พ.ศ. 2566 - 2570
ประเด็นการพัฒนาที่ 3 ยกระดับคุณภาพชีวิตทุกช่วงวัย และพร้อมรับมือโรคอุบัติใหม่									
แผนงานยกระดับคุณภาพชีวิตประชาชน									
1. จังหวัดสมุทรสงคราม				28,629,600	-	-	-	-	28,629,600
1.1 โครงการพัฒนาคุณภาพชีวิตของประชาชนจังหวัดสมุทรสงคราม				5,542,000	-	-	-	-	5,542,000
(1) โครงการค่ายเยาวชนสร้างสรรค์ ศิลปวัฒนธรรมร่วมสมัย ประจำปี 2566	3.11	1	สำนักงานวัฒนธรรม จังหวัดสมุทรสงคราม	470,000					470,000
(2) โครงการพัฒนาศักยภาพและส่งเสริม อาชีพครัวเรือนยากจน ในระบบ TPMAP (ระบบบริหารจัดการข้อมูลการพัฒนาคน แบบชี้เป้า) ตามโครงการแก้ไขปัญหา ความยากจนแบบบูรณาการ จังหวัด สมุทรสงคราม	3.16	1	สำนักงานพัฒนา ชุมชนจังหวัด สมุทรสงคราม	387,400					387,400
(3) โครงการสนับสนุนพื้นที่ต้นแบบปลูกพืช พื้นถิ่น และการจัดทำคลังยาสมุนไพร	3.16	1	สำนักงานพัฒนา ชุมชนจังหวัด สมุทรสงคราม	200,000					200,000
(4) โครงการส่งเสริมและพัฒนาทักษะอาชีพ รุ่นใหม่คืนถิ่นเพื่อบริการด้านสุขภาพผู้สูง วัย (ผู้ดูแลผู้สูงอายุ)	3.6	1	ศูนย์แห่งความเป็นเลิศ ในการดูแลผู้สูงอายุ มหาวิทยาลัยราชภัฏ สวนสุนันทา	3,516,200					3,516,200

บัญชีรายการชุดโครงการสำคัญ				งบประมาณดำเนินงาน					
แผนงาน/โครงการสำคัญ	ยุทธศาสตร์ ชาติ (X) / แผน แม่บทฯ (Y)	แหล่ง งปม.	หน่วยงานดำเนินการ	พ.ศ. 2566	พ.ศ. 2567	พ.ศ.2568	พ.ศ.2569	พ.ศ. 2570	พ.ศ. 2566 - 2570
(5) โครงการสร้างเยาวชนเพื่อเป็นแกนนำ สุขภาพของครอบครัวผู้สูงอายุ ในจังหวัด สมุทรสงคราม	3.13	1	วิทยาลัยพยาบาลและ สุขภาพ มหาวิทยาลัย ราชภัฏสวนสุนันทา	751,500					751,500
(6) โครงการลด NCD และภาวะอ้วนในเด็ก	3.13	1	วิทยาลัยพยาบาลและ สุขภาพ มหาวิทยาลัย ราชภัฏสวนสุนันทา	216,900					216,900
<b>1.2 โครงการเสริมสร้างความมั่นคงปลอดภัยของประชาชนจังหวัดสมุทรสงคราม</b>				<b>4,587,600</b>	<b>-</b>	<b>-</b>	<b>-</b>	<b>-</b>	<b>4,587,600</b>
(1) โครงการดำเนินงานชุมชนยั่งยืน เพื่อ แก้ไขปัญหาเสพติดแบบครบวงจร	1.1	1	ตำรวจภูธรจังหวัด สมุทรสงคราม	225,000					225,000
(2) โครงการดูแลความปลอดภัยผู้สูงอายุ ห่วงใยประชาชน	1.1	1	ตำรวจภูธรจังหวัด สมุทรสงคราม	540,000					540,000
(3) โครงการสร้างเครือข่ายการมีส่วนร่วมของ ประชาชนในการป้องกันอาชญากรรม ระดับตำบล ประจำปีงบประมาณ พ.ศ. 2566	1.1	1	ตำรวจภูธรจังหวัด สมุทรสงคราม	66,500					66,500
(4) โครงการผลิตสื่อเสริมสร้างวินัยจราจร	1.1	1	ตำรวจภูธรจังหวัด สมุทรสงคราม	105,000					105,000
(5) โครงการสายตรวจเดินเท้าในแหล่ง ท่องเที่ยวสำคัญจังหวัดสมุทรสงคราม	1.1	1	ตำรวจภูธรจังหวัด สมุทรสงคราม	360,000					360,000



บัญชีรายการชุดโครงการสำคัญ				งบประมาณดำเนินงาน					
แผนงาน/โครงการสำคัญ	ยุทธศาสตร์ ชาติ (X) / แผน แม่บทฯ (Y)	แหล่ง งปม.	หน่วยดำเนินการ	พ.ศ. 2566	พ.ศ. 2567	พ.ศ.2568	พ.ศ.2569	พ.ศ. 2570	พ.ศ. 2566 - 2570
(6) โครงการรณรงค์ป้องกันและแก้ไขปัญหายาเสพติด TO BE NUMBER ONE จังหวัดสมุทรสงคราม	1.1	1	สำนักงานสาธารณสุขจังหวัดสมุทรสงคราม	3,100,000					3,100,000
(7) โครงการเสริมสร้างความปลอดภัยและสงบสุขในชุมชนแบบทีมบูรณาการ	1.1	1	สำนักงานคุมประพฤติจังหวัดสมุทรสงคราม	191,100					191,100
<b>1.3 โครงการพัฒนาและยกระดับสาธารณสุขภูมิภาคเพื่อคุณภาพชีวิตของประชาชนจังหวัดสมุทรสงคราม</b>				<b>18,500,000</b>	<b>-</b>	<b>-</b>	<b>-</b>	<b>-</b>	<b>18,500,000</b>
(1) โครงการก่อสร้างเขื่อนป้องกันตลิ่งริมคลองแม่กลอง บริเวณหมู่บ้านปากคลองนางญาติ หมู่ที่ 4 ตำบลลาดใหญ่ อำเภอเมืองสมุทรสงคราม จังหวัดสมุทรสงคราม	4.7	1	สำนักงานโยธาธิการและผังเมืองจังหวัดสมุทรสงคราม	5,500,000					5,500,000
(2) โครงการก่อสร้างเขื่อนป้องกันตลิ่งริมแม่น้ำแม่กลอง พร้อมปรับปรุงภูมิทัศน์บริเวณวัดบางกล้วย (ต่อเนื่องเขื่อนเดิม) ตำบลโรงหีบ อำเภอบางคนที จังหวัดสมุทรสงคราม	4.7	1	สำนักงานโยธาธิการและผังเมืองจังหวัดสมุทรสงคราม	6,000,000					

บัญชีรายการชุดโครงการสำคัญ				งบประมาณดำเนินงาน					
แผนงาน/โครงการสำคัญ	ยุทธศาสตร์ ชาติ (X) / แผน แม่บทฯ (Y)	แหล่ง งปม.	หน่วยดำเนินการ	พ.ศ. 2566	พ.ศ. 2567	พ.ศ.2568	พ.ศ.2569	พ.ศ. 2570	พ.ศ. 2566 - 2570
(3) โครงการก่อสร้างเขื่อนป้องกันตลิ่งริม คลองวัดเกตุการาม พร้อมปรับปรุงภูมิ ทัศน์และทำเทียบเรือ บริเวณวัดเกตุกา ราม ตำบลโรงหีบ อำเภอบางคนที จังหวัด สมุทรสงคราม	4.7	1	สำนักงานโยธาธิการ และผังเมืองจังหวัด สมุทรสงคราม	7,000,000					7,000,000
<b>2. กระทรวงศึกษาธิการ</b>				<b>855,000</b>	<b>1,010,000</b>	<b>1,015,000</b>	<b>1,040,000</b>	<b>1,080,000</b>	<b>5,000,000</b>
<b>2.1 สำนักงานคณะกรรมการการศึกษาขั้นพื้นฐาน</b>				<b>855,000</b>	<b>1,010,000</b>	<b>1,015,000</b>	<b>1,040,000</b>	<b>1,080,000</b>	<b>5,000,000</b>
(1) โครงการพัฒนาคุณภาพการศึกษาขั้น พื้นฐาน สำนักงานเขตพื้นที่การศึกษา ประถมศึกษาสมุทรสงคราม	3.11	2	สำนักงาน คณะกรรมการ การศึกษาขั้นพื้นฐาน	855,000	1,010,000	1,015,000	1,040,000	1,080,000	5,000,000
<b>3. กระทรวงมหาดไทย</b>				<b>479,192,000</b>	<b>449,400,000</b>	<b>584,000,000</b>	<b>461,500,000</b>	<b>420,000,000</b>	<b>2,394,092,000</b>
<b>3.1 กรมโยธาธิการและผังเมือง</b>				<b>471,440,000</b>	<b>449,400,000</b>	<b>584,000,000</b>	<b>461,500,000</b>	<b>420,000,000</b>	<b>2,386,340,000</b>
(1) โครงการก่อสร้างเขื่อนป้องกันตลิ่ง ริมแม่น้ำแม่กลองพร้อมปรับปรุงภูมิทัศน์ และทำเทียบเรือ บริเวณชุมชนวัด ภูมรินทร์กุฎีทอง ถึง ชุมชนวัดทองคั้ง หมู่ที่ 10 ตำบลสวนหลวง อำเภออัมพวา จังหวัดสมุทรสงคราม	4.7	2	กรมโยธาธิการและ ผังเมือง	67,000,000					

บัญชีรายการชุดโครงการสำคัญ			งบประมาณดำเนินงาน						
แผนงาน/โครงการสำคัญ	ยุทธศาสตร์ ชาติ (X) / แผน แม่บทฯ (Y)	แหล่ง งปม.	หน่วยดำเนินการ	พ.ศ. 2566	พ.ศ. 2567	พ.ศ.2568	พ.ศ.2569	พ.ศ. 2570	พ.ศ. 2566 - 2570
(2) โครงการก่อสร้างเขื่อนป้องกันตลิ่ง ริมแม่น้ำแม่กลอง พร้อมปรับปรุง ภูมิทัศน์ และทำเตียบเรือ บริเวณศาลพระเจ้าตาก สิน หมู่ที่ 5 ตำบลบางกุ้ง อำเภอบางคนที จังหวัดสมุทรสงคราม	4.7	2	กรมโยธาธิการและ ผังเมือง	8,000,000					
(3) โครงการก่อสร้างเขื่อนป้องกันตลิ่ง ริมคลองแม่กลองพร้อมปรับปรุงภูมิทัศน์ บริเวณโรงเรียนบ้านลาดใหญ่สามัคคี ตำบล ลาดใหญ่ อำเภอเมืองสมุทรสงคราม จังหวัดสมุทรสงคราม	4.7	2	กรมโยธาธิการและ ผังเมือง	7,800,000					
(4) โครงการก่อสร้างเขื่อนป้องกันตลิ่งริมแม่น้ำ แม่กลอง พร้อมปรับปรุงภูมิทัศน์ บริเวณวัดประทุมคนกวาส ตำบล แม่กลอง อำเภอเมืองสมุทรสงคราม จังหวัดสมุทรสงคราม	4.7	2	กรมโยธาธิการและ ผังเมือง	18,240,000					

บัญชีรายการชุดโครงการสำคัญ			งบประมาณดำเนินงาน						
แผนงาน/โครงการสำคัญ	ยุทธศาสตร์ ชาติ (X) / แผน แม่บทฯ (Y)	แหล่ง งปม.	หน่วยดำเนินการ	พ.ศ. 2566	พ.ศ. 2567	พ.ศ.2568	พ.ศ.2569	พ.ศ. 2570	พ.ศ. 2566 - 2570
(5) โครงการก่อสร้างเขื่อนป้องกันตลิ่ง ริมแม่น้ำแม่กลอง พร้อมปรับปรุงภูมิทัศน์ และทำเทียบเรือ บริเวณวัดปากสมุทร ตำบลแหลมใหญ่ อำเภอเมือง สมุทรสงคราม จังหวัดสมุทรสงคราม	4.7	2	กรมโยธาธิการและ ผังเมือง	38,400,000					
(6) โครงการก่อสร้างเขื่อนป้องกันตลิ่ง ริมแม่น้ำแม่กลอง พร้อมปรับปรุงภูมิทัศน์ และทำเทียบเรือ บริเวณวัดสวนหลวง หมู่ที่ 1 ตำบลสวนหลวง อำเภออัมพวา จังหวัดสมุทรสงคราม	4.7	2	กรมโยธาธิการและ ผังเมือง	32,000,000					
(7) โครงการก่อสร้างระบบระบายน้ำหลักและ ระบบป้องกันน้ำท่วม ชุมชนเมือง สมุทรสงคราม อำเภอเมืองสมุทรสงคราม (ระยะที่1) จังหวัดสมุทรสงคราม	3.6	2	กรมโยธาธิการและ ผังเมือง	300,000,000					
(8) โครงการก่อสร้างระบบป้องกันน้ำท่วม พื้นที่ชุมชน	2.6	2	กรมโยธาธิการและ ผังเมือง		300,000,000	300,000,000	300,000,000	300,000,000	1,934,869,000
(9) โครงการก่อสร้างเขื่อนป้องกันตลิ่ง ริมแม่น้ำภายในประเทศ	4.7	2	กรมโยธาธิการและ ผังเมือง		149,400,000	284,000,000	161,500,000	120,000,000	734,869,000



บัญชีรายการชุดโครงการสำคัญ			งบประมาณดำเนินงาน						
แผนงาน/โครงการสำคัญ	ยุทธศาสตร์ ชาติ (X) / แผน แม่บทฯ (Y)	แหล่ง งปม.	หน่วยดำเนินการ	พ.ศ. 2566	พ.ศ. 2567	พ.ศ.2568	พ.ศ.2569	พ.ศ. 2570	พ.ศ. 2566 - 2570
(2) โครงการส่งเสริมอาชีพผู้สูงอายุ ผู้พิการ และผู้ด้อยโอกาส	3.17	3	พต.บางจะเกร็ง	100,000	100,000	100,000	100,000	100,000	500,000
(3) โครงการส่งเสริมสุขภาพกายและใจ ผู้สูงอายุ	4.13	3	พต.บางยี่รงค์	96,000	96,000	96,000	96,000	96,000	480,000
(4) โครงการให้ความรู้แก่ประชาชน ในการส่งเสริมสุขภาพและป้องกันรักษา โรคไม่ติดต่อ	4.13	3	พต.บางยี่รงค์	10,000	10,000	10,000	10,000	10,000	50,000
(5) โครงการสุขภาพวิถีไทย	4.13	3	พต.บางยี่รงค์	15,000	15,000	15,000	15,000	15,000	530,000
(6) โครงการส่งเสริมอบรมให้ความรู้ ด้านอาชีพแก่ประชาชน	3.11	3	อบต.ลาดใหญ่	50,000	50,000	50,000	50,000	50,000	250,000
(7) โครงการสานสายใยของครอบครัว / ครอบครัวสัมพันธ์	3.11	3	อบต.ลาดใหญ่	20,000	20,000	20,000	20,000	20,000	100,000
<b>รวมงบประมาณ</b>				<b>509,165,600</b>	<b>450,899,000</b>	<b>585,504,000</b>	<b>463,029,000</b>	<b>421,569,000</b>	<b>2,430,166,600</b>

บัญชีรายการชุดโครงการสำคัญ				งบประมาณดำเนินงาน					
แผนงาน/โครงการสำคัญ	ยุทธศาสตร์ ชาติ (X) / แผน แม่บทฯ (Y)	แหล่ง งบประมาณ	หน่วยดำเนินการ	พ.ศ. 2566	พ.ศ. 2567	พ.ศ.2568	พ.ศ.2569	พ.ศ. 2570	พ.ศ. 2566 - 2570
ประเด็นการพัฒนาที่ 4 ฟื้นฟูแหล่งน้ำ บริหารจัดการขยะ พัฒนาป่าชายเลน และส่งเสริมพลังงานทดแทน									
แผนงานพัฒนาประสิทธิภาพในการบริหารจัดการทรัพยากรธรรมชาติและสิ่งแวดล้อม									
1. จังหวัดสมุทรสงคราม				2,113,300	-	-	-	-	2,113,300
1.1 โครงการแก้ปัญหา พัฒนาลิ่งแวดล้อม และพลังงานจังหวัดสมุทรสงคราม				2,113,300	-	-	-	-	2,113,300
(1) โครงการสวนพฤกษศาสตร์โรงเรียน ประถมศึกษาจังหวัดสมุทรสงคราม	5.18	1	สำนักงานเขตพื้นที่ การศึกษา ประถมศึกษาจังหวัด สมุทรสงคราม	100,000					100,000
(2) โครงการเสริมสร้างศักยภาพการบริหาร จัดการขยะ	5.18	1	สำนักงานส่งเสริมการ ปกครองท้องถิ่น จังหวัดสมุทรสงคราม	625,300					625,300
(3) โครงการเสริมสร้างศักยภาพการบริหาร จัดการและการอนุรักษ์แหล่งน้ำ	5.18	1	สำนักงานทรัพยากร ธรรมชาติและ สิ่งแวดล้อมจังหวัด สมุทรสงคราม	382,400					382,400
(4) โครงการเสริมสร้างความมั่นคง ด้านสิ่งแวดล้อม	5.18	1	ก.อ.ร.ม.จ.ส.ส.	155,600					155,600





บัญชีรายการชุดโครงการสำคัญ				งบประมาณดำเนินงาน					
แผนงาน/โครงการสำคัญ	ยุทธศาสตร์ ชาติ (X) / แผน แม่บทฯ (Y)	แหล่ง งปม.	หน่วยดำเนินการ	พ.ศ. 2566	พ.ศ. 2567	พ.ศ.2568	พ.ศ.2569	พ.ศ. 2570	พ.ศ. 2566 - 2570
(4) โครงการเสริมสร้างศักยภาพด้านการกำกับ ดูแลการประกอบกิจการน้ำตาล ตาม พระราชบัญญัติน้ำตาล พ.ศ.2520	5.18	2	สำนักงาน ปลัดกระทรวง ทรัพยากรธรรมชาติและ สิ่งแวดล้อม	790,000	790,000	790,000	790,000	790,000	3,950,000
(5) โครงการพัฒนาเครือข่ายอาสาสมัคร พิทักษ์ทรัพยากรธรรมชาติและ สิ่งแวดล้อมหมู่บ้าน	5.18	2	สำนักงาน ปลัดกระทรวง ทรัพยากรธรรมชาติและ สิ่งแวดล้อม	125,000	125,000	125,000	125,000	125,000	625,000
<b>3. กระทรวงเกษตรและสหกรณ์</b>				<b>391,500,000</b>	<b>-</b>	<b>-</b>	<b>-</b>	<b>-</b>	<b>391,500,000</b>
<b>3.1 กรมชลประทาน</b>				<b>391,500,000</b>	<b>-</b>	<b>-</b>	<b>-</b>	<b>-</b>	<b>391,500,000</b>
(1) โครงการปรับปรุงเพิ่มประสิทธิภาพ แก้มลิงทุ่งหินตำบลยี่สาร อำเภออัมพวา	5.18	2	กรมชลประทาน	260,000,000					260,000,000
(2) โครงการกำแพงป้องกันตลิ่งด้านท้ายน้ำ ของประตูน้ำ กม.14+134 ของคันกัน น้ำเค็มสายอัมพวา	5.18	2	กรมชลประทาน	19,500,000					19,500,000
(3) โครงการกำแพงป้องกันตลิ่งด้านท้ายน้ำ ปตร.คลองซุดเล็ก	5.18	2	กรมชลประทาน	12,000,000					12,000,000
(4) โครงการปรับปรุงกำแพงป้องกันตลิ่ง ด้านท้ายน้ำ ปตร.-ปตน.ปลายคลอง แม่กลอง บริเวณหมู่ที่ 1	5.18	2	กรมชลประทาน	5,000,000					



บัญชีรายการชุดโครงการสำคัญ				งบประมาณดำเนินงาน						
แผนงาน/โครงการสำคัญ	ยุทธศาสตร์ ชาติ (X) / แผน แม่บทฯ (Y)	แหล่ง งบประมาณ	หน่วยดำเนินการ	พ.ศ. 2566	พ.ศ. 2567	พ.ศ.2568	พ.ศ.2569	พ.ศ. 2570	พ.ศ. 2566 - 2570	
(4) โครงการลดใช้พลังงานในภาครัฐ	5.18	2	สำนักงาน ปลัดกระทรวงพลังงาน	235,599	235,599	235,599	235,599	235,599	1,177,995	
(5) กองทุนอนุรักษ์พลังงาน	5.18	2	สำนักงาน ปลัดกระทรวงพลังงาน	187,800	187,800	187,800	187,800	187,800	939,000	
<b>6. องค์การปกครองส่วนท้องถิ่น</b>				<b>280,600</b>	<b>280,600</b>	<b>280,600</b>	<b>280,600</b>	<b>280,600</b>	<b>1,403,000</b>	
(1) โครงการจัดงานสืบสาน ประเพณีสืบทอด เจตนา สืบชะตาดอนหอยหลอด	5.19	3	ทต.บางจะเกร็ง	30,600	30,600	30,600	30,600	30,600	153,000	
(2) โครงการอนุรักษ์ทรัพยากรธรรมชาติและ สิ่งแวดล้อม	5.18	3	ทต.บางยี่รงค์	50,000	50,000	50,000	50,000	50,000	250,000	
(3) โครงการปรับปรุงภูมิทัศน์ภายในเขต เทศบาลตำบลบางยี่รงค์	5.5	3	ทต.บางยี่รงค์	100,000	100,000	100,000	100,000	100,000	500,000	
(4) โครงการส่งเสริมศูนย์จุดคืนทรัพยากรป่าไม้ เพื่อจัดการสิ่งแวดล้อม	5.18	3	อบต.ลาดใหญ่	100,000	100,000	100,000	100,000	100,000	500,000	
<b>รวมงบประมาณ</b>				<b>442,741,599</b>	<b>3,067,299</b>	<b>3,067,299</b>	<b>3,067,299</b>	<b>3,067,299</b>	<b>455,010,795</b>	
<b>ค่าใช้จ่ายในการบริหารงานจังหวัดแบบบูรณาการ</b>				<b>8,000,000</b>	<b>8,000,000</b>	<b>8,000,000</b>	<b>8,000,000</b>	<b>8,000,000</b>	<b>40,000,000</b>	
<b>รวมงบประมาณทั้งสิ้น</b>				<b>1,431,636,744</b>	<b>527,548,344</b>	<b>678,700,344</b>	<b>556,239,344</b>	<b>513,065,344</b>	<b>3,707,190,120</b>	

การจัดทำแบบสรุปโครงการแบบย่อ (Project Brief) ของทุกโครงการภายใต้งบประมาณของจังหวัด  
แบบสรุปโครงการแบบย่อ (Project Brief)

ประเด็นการพัฒนาจังหวัด ข้อที่ 1 : ส่งเสริมและพัฒนาให้เป็นศูนย์กลางการท่องเที่ยวรูปแบบหลากหลาย  
และพร้อมรับการเปลี่ยนแปลง

หัวข้อ	รายละเอียด
1. ชื่อโครงการสำคัญ	1.1 โครงการพัฒนาแหล่งท่องเที่ยวจังหวัดสมุทรสงคราม
2. ชื่อแผนงาน	เพิ่มศักยภาพการท่องเที่ยวรูปแบบหลากหลาย
3. แนวทางการพัฒนา	สร้างและพัฒนาแหล่งท่องเที่ยวทางธรรมชาติและหลากหลายทางชุมชน วัฒนธรรม เพื่อใช้เป็นจุดขายของการท่องเที่ยวเน้นคุณค่า (High Value Tourism)
4. หลักการและเหตุผล	จังหวัดสมุทรสงครามกำหนดให้การท่องเที่ยวรูปแบบหลากหลาย เป็นตำแหน่งจุดยืนทางยุทธศาสตร์ (Positioning) ที่สำคัญของจังหวัดเนื่องจากการ ท่องเที่ยวเป็นปัจจัยหลักในการขับเคลื่อนเศรษฐกิจของจังหวัดโดยสถิติของกรมการ ท่องเที่ยวระบุว่าจำนวนนักท่องเที่ยวที่มาเยือนจังหวัดสมุทรสงครามทั้งชาวไทยและ ชาวต่างชาติมีแนวโน้มเติบโต ขยายตัวเพิ่มขึ้นอย่างต่อเนื่องทุกปีโดยการท่องเที่ยว เชิงอนุรักษ์ถือเป็นเอกลักษณ์โดดเด่นของจังหวัดสมุทรสงครามที่มีศักยภาพในการ ดึงดูดนักท่องเที่ยวสูงดังนั้น เพื่อเป็นการเพิ่มศักยภาพการท่องเที่ยวของจังหวัด สมุทรสงครามให้มีความหลากหลายพร้อมๆไปกับการพัฒนาปรับปรุง พื้นฟู แหล่ง ท่องเที่ยวเดิม ให้มีสภาพสมบูรณ์บนพื้นฐานการท่องเที่ยวเชิงอนุรักษ์ และพัฒนา แหล่งท่องเที่ยวให้มีความหลากหลายน่าสนใจ เชื่อมโยงอัตลักษณ์ดั้งเดิมของจังหวัด ในการพัฒนาแหล่งท่องเที่ยวแห่งใหม่ผสมผสานกับเรื่องราวทางประวัติศาสตร์ ที่สำคัญของชาติความโดดเด่นทางทรัพยากรธรรมชาติและสิ่งแวดล้อมโดยอาศัยการ เก็บข้อมูล การสำรวจความคิดเห็น และปัญหาความต้องการของประชาชน จังหวัด จึงได้จัดทำโครงการพัฒนาแหล่งท่องเที่ยวจังหวัดสมุทรสงครามขึ้น
5. วัตถุประสงค์ ของโครงการ	1. เพื่อพัฒนาแหล่งท่องเที่ยวให้มีความหลากหลายที่สอดคล้องกับอัตลักษณ์ดั้งเดิม ประวัติศาสตร์ทรัพยากรธรรมชาติและสิ่งแวดล้อมของจังหวัด 2. เพื่อพัฒนา ปรับปรุง พื้นฟู แหล่งท่องเที่ยวเดิม ให้มีสภาพสมบูรณ์เป็นแหล่ง ท่องเที่ยวเชิงอนุรักษ์ที่มีศักยภาพสูง 3. เพื่อสร้างการเติบโตทางเศรษฐกิจให้ประชาชนในพื้นที่จากรายได้การท่องเที่ยว ของจังหวัดที่เพิ่มขึ้น
6. ตัวชี้วัดและค่าเป้าหมาย	ร้อยละความพึงพอใจของนักท่องเที่ยวที่มีต่อแหล่งท่องเที่ยว (เฉลี่ยไม่น้อยกว่าร้อยละ 80)
7. พื้นที่เป้าหมาย	จังหวัดสมุทรสงคราม

หัวข้อ	รายละเอียด
<b>8. กิจกรรมหลัก</b>	
<b>8.1 กิจกรรมหลักที่ 1</b> งบประมาณ (บาท) ผู้รับผิดชอบ หน่วยงานที่เกี่ยวข้อง	โครงการพัฒนาการท่องเที่ยวทางน้ำครบวงจร (ระยะแรก) 2,600,000 ท่องเที่ยวและกีฬาจังหวัดสมุทรสงคราม สำนักงานการท่องเที่ยวและกีฬาจังหวัดสมุทรสงคราม
<b>8.2 กิจกรรมหลักที่ 2</b> งบประมาณ (บาท) ผู้รับผิดชอบ หน่วยงานที่เกี่ยวข้อง	โครงการฟื้นฟูและพัฒนาแหล่งท่องเที่ยวทางน้ำจังหวัดสมุทรสงคราม 15,000,000 โยธาธิการและผังเมืองจังหวัดสมุทรสงคราม สำนักงานโยธาธิการและผังเมืองจังหวัดสมุทรสงคราม
<b>8.3 กิจกรรมหลักที่ 3</b> งบประมาณ (บาท) ผู้รับผิดชอบ หน่วยงานที่เกี่ยวข้อง	โครงการเสริมสร้างความปลอดภัยด้านโรคพิษสุนัขบ้าในแหล่งท่องเที่ยวจังหวัดสมุทรสงคราม 573,300 ปศุสัตว์จังหวัดสมุทรสงคราม สำนักงานปศุสัตว์จังหวัดสมุทรสงคราม
<b>9. หน่วยงานดำเนินการ</b>	จังหวัดสมุทรสงคราม
<b>10. ระยะเวลาในการดำเนินงาน</b>	1 ตุลาคม 2565 - 30 กันยายน 2566
<b>11. งบประมาณ (บาท)</b>	18,173,300
<b>12. ผลผลิต (Output)</b>	การพัฒนาด้านการท่องเที่ยวและบริการ
<b>13. ผลลัพธ์จากการดำเนินโครงการ (Outcome)</b>	1. มีแหล่งท่องเที่ยวที่มีความหลากหลายสอดคล้องกับอัตลักษณ์ดั้งเดิมประวัติศาสตร์ ทรัพยากรธรรมชาติและสิ่งแวดล้อมของจังหวัด 2. มีแหล่งท่องเที่ยวที่มีสภาพสมบูรณ์และมีศักยภาพสูงสามารถรองรับนักท่องเที่ยวได้อย่างมีประสิทธิภาพ 3. ประชาชนมีรายได้จากการท่องเที่ยวมากขึ้น

หัวข้อ	รายละเอียด
1. ชื่อโครงการสำคัญ	1.2 โครงการยกระดับมาตรฐานสินค้าและบริการเพื่อการท่องเที่ยวทุกรูปแบบ จังหวัดสมุทรสงคราม
2. ชื่อแผนงาน	เพิ่มศักยภาพการท่องเที่ยวรูปแบบหลากหลาย
3. แนวทางการพัฒนา	1. พัฒนาศักยภาพบุคลากร ที่เกี่ยวข้องกับการท่องเที่ยวเน้นคุณค่า (High Value Tourism) 2. สนับสนุนและส่งเสริมกิจกรรมการท่องเที่ยวเน้นคุณค่ารูปแบบหลากหลาย เช่น ท่องเที่ยวเชิงวัฒนธรรมและชุมชน (Cultural and Community based Tourism) ท่องเที่ยวเชิงกีฬา (Sport Tourism) ท่องเที่ยวเชิงอาหาร (Gastronomy Tourism) ท่องเที่ยวเชิงประวัติศาสตร์ (Historical Tourism) ท่องเที่ยวเชิงสุขภาพ (Health Tourism)
4. หลักการและเหตุผล	จังหวัดสมุทรสงครามกำหนดให้การท่องเที่ยวรูปแบบหลากหลายเป็นตำแหน่งจุดยืนทางยุทธศาสตร์ (Positioning) ที่สำคัญของจังหวัดเนื่องจากการท่องเที่ยวเป็นปัจจัยหลักในการขับเคลื่อนเศรษฐกิจของจังหวัดโดยสถิติของกรมการท่องเที่ยวระบุว่าจำนวนนักท่องเที่ยวที่มาเยือนจังหวัดสมุทรสงครามทั้งชาวไทยและชาวต่างชาติมีแนวโน้มเติบโต ขยายตัวเพิ่มขึ้นอย่างต่อเนื่องทุกปี ดังนั้น จึงมีความจำเป็นที่ต้องดำเนินการยกระดับมาตรฐานสินค้าและบริการให้ตอบสนองความต้องการของนักท่องเที่ยวเกิดความประทับใจ และไว้วางใจคุณภาพและมาตรฐาน มีการเผยแพร่ต่อในด้านบวก เกิดการท่องเที่ยวที่มีคุณภาพและความยั่งยืนในระยะยาวเป็นฐานเศรษฐกิจของจังหวัดต่อไป จึงได้จัดทำโครงการยกระดับมาตรฐานสินค้าและบริการเพื่อการท่องเที่ยวทุกรูปแบบจังหวัดสมุทรสงครามขึ้น โดยคำนึงถึงการพัฒนามาตรฐานสินค้าและบริการที่สอดคล้องกับอัตลักษณ์วิถีชีวิตของชาวจังหวัดสมุทรสงคราม
5. วัตถุประสงค์ของโครงการ	1. เพื่อพัฒนาสินค้าและบริการด้านการท่องเที่ยวให้มีคุณภาพได้มาตรฐาน 2. เพื่อให้นักท่องเที่ยวมีความพึงพอใจในสินค้าและบริการด้านการท่องเที่ยวทุกรูปแบบ
6. ตัวชี้วัดและค่าเป้าหมาย	ร้อยละที่เพิ่มขึ้นของรายได้จากการท่องเที่ยว (เฉลี่ยไม่น้อยกว่าร้อยละ 3)
7. พื้นที่เป้าหมาย	จังหวัดสมุทรสงคราม

หัวข้อ	รายละเอียด
<b>8. กิจกรรมหลัก</b>	
<b>8.1 กิจกรรมหลักที่ 1</b>	โครงการยกระดับและพัฒนากาไรใช้สมุนไพรรเพื่อเพิ่มมูลค่าธุรกิจท่องเที่ยวของ สังคมสูงวัย
งบประมาณ (บาท)	2,404,200
ผู้รับผิดชอบ	ผู้อำนวยการศูนย์แห่งความเป็นเลิศในการดูแลผู้สูงอายุ มหาวิทยาลัยราชภัฏสวน สุนันทา
หน่วยงานที่เกี่ยวข้อง	ศูนย์แห่งความเป็นเลิศในการดูแลผู้สูงอายุ มหาวิทยาลัยราชภัฏสวนสุนันทา
<b>8.2 กิจกรรมหลักที่ 2</b>	โครงการยกระดับและพัฒนาผู้ประกอบการที่พักโฮมสเตย์ (Home Stay) จังหวัดสมุทรสงครามสู่มาตรฐานสากล เพื่อรองรับการท่องเที่ยวเชิงอนุรักษ์ อย่างยั่งยืน
งบประมาณ (บาท)	2,933,800
ผู้รับผิดชอบ	ผู้อำนวยการศูนย์แห่งความเป็นเลิศในการดูแลผู้สูงอายุ มหาวิทยาลัยราชภัฏสวนสุนันทา
หน่วยงานที่เกี่ยวข้อง	ศูนย์แห่งความเป็นเลิศในการดูแลผู้สูงอายุ มหาวิทยาลัยราชภัฏสวนสุนันทา
<b>8.3 กิจกรรมหลักที่ 3</b>	โครงการกระบวนการต้นแบบเส้นทางท่องเที่ยว ตามรอยเสด็จประพาสต้น สมัยรัชกาลที่ 5 ในจังหวัดสมุทรสงครามเพื่อส่งเสริมการท่องเที่ยว เชิงศิลปวัฒนธรรมและกระตุ้นเศรษฐกิจหลังวิกฤตโควิด-19
งบประมาณ (บาท)	3,300,000
ผู้รับผิดชอบ	อธิการบดีมหาวิทยาลัยราชภัฏสวนสุนันทา
หน่วยงานที่เกี่ยวข้อง	สถาบันวิจัยและพัฒนา มหาวิทยาลัยราชภัฏสวนสุนันทา
<b>8.4 กิจกรรมหลักที่ 4</b>	โครงการพัฒนานวัตกรรมผลิตภัณฑ์ต้นแบบ ตามรอยเสด็จประพาสต้นสมัย รัชกาลที่ 5 ในจังหวัดสมุทรสงครามเพื่อส่งเสริมการท่องเที่ยวเชิงศิลปวัฒนธรรม และกระตุ้นเศรษฐกิจหลังวิกฤตโควิด 19
งบประมาณ (บาท)	5,900,000
ผู้รับผิดชอบ	อธิการบดีมหาวิทยาลัยราชภัฏสวนสุนันทา
หน่วยงานที่เกี่ยวข้อง	สถาบันวิจัยและพัฒนา มหาวิทยาลัยราชภัฏสวนสุนันทา
<b>9. หน่วยงานดำเนินการ</b>	จังหวัดสมุทรสงคราม
<b>10. ระยะเวลา ในการดำเนินงาน</b>	1 ตุลาคม 2565 - 30 กันยายน 2566
<b>11. งบประมาณ (บาท)</b>	14,538,000
<b>12. ผลผลิต (Output)</b>	การพัฒนาด้านการท่องเที่ยวและบริการ

หัวข้อ	รายละเอียด
13. ผลลัพธ์จากการดำเนินโครงการ (Outcome)	1. สินค้าและบริการด้านการท่องเที่ยวของจังหวัดสมุทรสงครามมีมาตรฐานและเป็นที่ต้องการของนักท่องเที่ยว 2. สินค้าและบริการด้านการท่องเที่ยวของจังหวัดสมุทรสงครามมีมูลค่าทางเศรษฐกิจเพิ่มขึ้น



หัวข้อ	รายละเอียด
1. ชื่อโครงการสำคัญ	1.3 โครงการพัฒนาสาธารณูปโภคเพื่อการท่องเที่ยวจังหวัดสมุทรสงคราม
2. ชื่อแผนงาน	เพิ่มศักยภาพการท่องเที่ยวรูปแบบหลากหลาย
3. แนวทางการพัฒนา	สร้างและพัฒนาแหล่งท่องเที่ยวทางธรรมชาติและหลากหลายทางชุมชนวัฒนธรรม เพื่อใช้เป็นจุดขายของการท่องเที่ยวเน้นคุณค่า (High Value Tourism)
4. หลักการและเหตุผล	จังหวัดสมุทรสงครามกำหนดให้การท่องเที่ยวรูปแบบหลากหลายเป็นตำแหน่งจุดยืนทางยุทธศาสตร์ (Positioning) ที่สำคัญของจังหวัดเนื่องจากการท่องเที่ยวเป็นปัจจัยหลักในการขับเคลื่อนเศรษฐกิจของจังหวัดโดยสถิติของกรมการท่องเที่ยวระบุว่าจำนวนนักท่องเที่ยวที่มาเยือนจังหวัดสมุทรสงครามทั้งชาวไทยและชาวต่างชาติมีแนวโน้มเติบโต ขยายตัวเพิ่มขึ้นอย่างต่อเนื่องทุกปีในขณะที่สาธารณูปโภคพื้นฐานที่จะใช้รองรับนักท่องเที่ยวยังมีไม่เพียงพอในการอำนวยความสะดวกแก่นักท่องเที่ยวหรือสาธารณูปโภคที่มีอยู่เกิดการชำรุดเสียหาย ดังนั้น เพื่อเป็นการรองรับการขยายตัวของนักท่องเที่ยวทั้งชาวไทยและชาวต่างชาติจังหวัดสมุทรสงครามจึงมีความจำเป็นต้องจัดทำโครงการพัฒนาสาธารณูปโภคเพื่อการท่องเที่ยวจังหวัดสมุทรสงครามขึ้น เพื่อพัฒนาปรับปรุงโครงสร้างพื้นฐานที่สำคัญต่อการรองรับนักท่องเที่ยวเพื่อสนับสนุนให้การท่องเที่ยวของจังหวัดสามารถให้บริการนักท่องเที่ยวได้อย่างมีประสิทธิภาพ
5. วัตถุประสงค์ของโครงการ	<ol style="list-style-type: none"> <li>1. เพื่อให้มีสาธารณูปโภคเพื่อการท่องเที่ยวที่ได้มาตรฐานและมีประสิทธิภาพ</li> <li>2. เพื่อให้ประชาชนและนักท่องเที่ยวได้รับความสะดวกปลอดภัยในการสัญจร</li> <li>3. เพื่อให้เกิดการเชื่อมโยงเส้นทางท่องเที่ยวเป็นเครือข่ายไปทั่วทั้งจังหวัด</li> </ol>
6. ตัวชี้วัดและค่าเป้าหมาย	ร้อยละความสำเร็จในการพัฒนาสาธารณูปโภคเพื่อการท่องเที่ยว (เฉลี่ยไม่น้อยกว่าร้อยละ 80)
7. พื้นที่เป้าหมาย	จังหวัดสมุทรสงคราม
8. กิจกรรมหลัก	
8.1 กิจกรรมหลักที่ 1	โครงการติดตั้งป้ายแนะนำแหล่งท่องเที่ยวในจังหวัดสมุทรสงคราม ทางหลวงหมายเลข 325 กม.28+775 - กม.42+406 ตำบลจอมปลวก ตำบลกระดังงา ตำบลบางกระบือ ตำบลบางพรหม อำเภอบางคนที ตำบลบางช้าง ตำบลอัมพวา อำเภออัมพวา ตำบลบ้านปรก ตำบลแม่กลอง อำเภอเมืองสมุทรสงคราม จังหวัดสมุทรสงคราม
งบประมาณ (บาท)	15,000,000
ผู้รับผิดชอบ	ผู้อำนวยการแขวงทางหลวงสมุทรสงคราม
หน่วยงานที่เกี่ยวข้อง	แขวงทางหลวงสมุทรสงคราม

หัวข้อ	รายละเอียด
8.2 กิจกรรมหลักที่ 2 งบประมาณ (บาท) ผู้รับผิดชอบ หน่วยงานที่เกี่ยวข้อง	โครงการพัฒนาสาธารณูปโภคเพื่อการท่องเที่ยวทางน้ำอย่างปลอดภัยจังหวัดสมุทรสงคราม 22,000,000 โยธาธิการและผังเมืองจังหวัดสมุทรสงคราม สำนักงานโยธาธิการและผังเมืองจังหวัดสมุทรสงคราม
8.3 กิจกรรมหลักที่ 3 งบประมาณ (บาท) ผู้รับผิดชอบ หน่วยงานที่เกี่ยวข้อง	โครงการก่อสร้างทางระบายน้ำถาวร ทางหลวงหมายเลข 325 กม.39+920 - กม.40+500 ตำบลบ้านปรก อำเภอเมืองสมุทรสงคราม จังหวัดสมุทรสงคราม 5,000,000 ผู้อำนวยการแขวงทางหลวงสมุทรสงคราม แขวงทางหลวงสมุทรสงคราม
8.4 กิจกรรมหลักที่ 4 งบประมาณ (บาท) ผู้รับผิดชอบ หน่วยงานที่เกี่ยวข้อง	โครงการซ่อมไฟฟ้าแสงสว่าง ทางหลวงหมายเลข 3301 กม. 0+900 - กม. 1+347 ตำบลบางแก้ว อำเภอเมืองสมุทรสงคราม จังหวัดสมุทรสงคราม 700,000 ผู้อำนวยการแขวงทางหลวงสมุทรสงคราม แขวงทางหลวงสมุทรสงคราม
8.5 กิจกรรมหลักที่ 5 งบประมาณ (บาท) ผู้รับผิดชอบ หน่วยงานที่เกี่ยวข้อง	โครงการงานติดตั้งราวกันอันตราย (กำแพงกันเสียง) ทางหลวงหมายเลข 3643 กม.2+651 - กม.3+300 ตำบลแม่กลอง ตำบลลาดใหญ่ อำเภอเมืองสมุทรสงคราม จังหวัดสมุทรสงคราม 4,000,000 ผู้อำนวยการแขวงทางหลวงสมุทรสงคราม แขวงทางหลวงสมุทรสงคราม
8.6 กิจกรรมหลักที่ 6 งบประมาณ (บาท) ผู้รับผิดชอบ หน่วยงานที่เกี่ยวข้อง	โครงการเสริมผิวทางแอสฟัลต์ ทางหลวงหมายเลข 3092 กม.0+000 - กม.2+000 ตำบลแม่กลอง ตำบลลาดใหญ่ อำเภอเมืองสมุทรสงคราม จังหวัดสมุทรสงคราม 16,000,000 ผู้อำนวยการแขวงทางหลวงสมุทรสงคราม แขวงทางหลวงสมุทรสงคราม
8.7 กิจกรรมหลักที่ 7 งบประมาณ (บาท) ผู้รับผิดชอบ หน่วยงานที่เกี่ยวข้อง	โครงการซ่อมไฟฟ้าแสงสว่าง ทางหลวงหมายเลข 325 กม. 28+775 - กม. 36+225 ตำบลจอมปลวก ตำบลกระดังงา ตำบลบางกระบือ ตำบลบางพรม อำเภอบางคนที ตำบลบางช้าง อำเภออัมพวา จังหวัดสมุทรสงคราม 4,000,000 ผู้อำนวยการแขวงทางหลวงสมุทรสงคราม แขวงทางหลวงสมุทรสงคราม

หัวข้อ	รายละเอียด
<p>8.8 กิจกรรมหลักที่ 8</p> <p>งบประมาณ (บาท)</p> <p>ผู้รับผิดชอบ</p> <p>หน่วยงานที่เกี่ยวข้อง</p>	<p>โครงการก่อสร้างเพิ่มประสิทธิภาพทางหลวงหมายเลข 35 กม.70+600 - กม. 72+100 ตำบลบางขันแตก ตำบลคลองโค่น อำเภอเมืองสมุทรสงคราม จังหวัดสมุทรสงคราม</p> <p>49,000,000</p> <p>ผู้อำนวยการแขวงทางหลวงสมุทรสงคราม</p> <p>แขวงทางหลวงสมุทรสงคราม</p>
<p>8.9 กิจกรรมหลักที่ 9</p> <p>งบประมาณ (บาท)</p> <p>ผู้รับผิดชอบ</p> <p>หน่วยงานที่เกี่ยวข้อง</p>	<p>โครงการพัฒนาเส้นทางเชื่อมจุดจอตลอดไฟอินจัน - ตลาดร่มหุบ ตำบลลาดใหญ่ อำเภอเมืองสมุทรสงคราม จังหวัดสมุทรสงคราม</p> <p>32,000,000</p> <p>โยธาธิการและผังเมืองจังหวัดสมุทรสงคราม</p> <p>สำนักงานโยธาธิการและผังเมืองจังหวัดสมุทรสงคราม</p>
<p>8.10 กิจกรรมหลักที่ 10</p> <p>งบประมาณ (บาท)</p> <p>ผู้รับผิดชอบ</p> <p>หน่วยงานที่เกี่ยวข้อง</p>	<p>โครงการติดตั้งราวกันอันตรายทางหลวงหมายเลข 35 กม. 53+875 - กม. 80+826 ตำบลบางแก้ว ตำบลแม่กลอง ตำบลแหลมใหญ่ ตำบลบางขันแตก ตำบลคลองโค่น อำเภอเมืองสมุทรสงคราม ตำบลยี่สาร ตำบลแพรกหนามแดง อำเภออัมพวา จังหวัดสมุทรสงคราม</p> <p>4,000,000</p> <p>ผู้อำนวยการแขวงทางหลวงสมุทรสงคราม</p> <p>แขวงทางหลวงสมุทรสงคราม</p>
<p>8.11 กิจกรรมหลักที่ 11</p> <p>งบประมาณ (บาท)</p> <p>ผู้รับผิดชอบ</p> <p>หน่วยงานที่เกี่ยวข้อง</p>	<p>โครงการติดตั้งไฟฟ้าแสงสว่าง ทางหลวงหมายเลข 325 กม. 36+225 - กม. 42+406 ตำบลบางช้าง ตำบลอัมพวา อำเภออัมพวา ตำบลบ้านปรก ตำบลแม่กลอง อำเภอเมืองสมุทรสงคราม จังหวัดสมุทรสงคราม และทางหลวงหมายเลข 3092 กม.0+000 - 2+000 ตำบลแม่กลอง ตำบลลาดใหญ่ อำเภอเมืองสมุทรสงคราม จังหวัดสมุทรสงคราม</p> <p>12,000,000</p> <p>ผู้อำนวยการแขวงทางหลวงสมุทรสงคราม</p> <p>แขวงทางหลวงสมุทรสงคราม</p>
<p>8.12 กิจกรรมหลักที่ 12</p> <p>งบประมาณ (บาท)</p> <p>ผู้รับผิดชอบ</p> <p>หน่วยงานที่เกี่ยวข้อง</p>	<p>โครงการติดตั้งราวกันอันตราย (แผงบังแสงกันตาพร่า) ทางหลวงหมายเลข 325 กม.39+700 - กม.41+440 ตำบลแม่กลอง ตำบลลาดใหญ่ อำเภอเมืองสมุทรสงคราม จังหวัดสมุทรสงคราม</p> <p>500,000</p> <p>ผู้อำนวยการแขวงทางหลวงสมุทรสงคราม</p> <p>แขวงทางหลวงสมุทรสงคราม</p>

หัวข้อ	รายละเอียด
9. หน่วยงานดำเนินการ	จังหวัดสมุทรสงคราม
10. ระยะเวลา ในการดำเนินงาน	1 ตุลาคม 2565 - 30 กันยายน 2566
11. งบประมาณ (บาท)	164,200,000
12. ผลผลิต (Output)	การพัฒนาด้านการท่องเที่ยวและบริการ
13. ผลลัพธ์จาก การดำเนินโครงการ (Outcome)	<ol style="list-style-type: none"> <li>1. ประชาชนและนักท่องเที่ยวทั้งชาวไทยและชาวต่างชาติที่เดินทางเข้ามายังจังหวัดสมุทรสงครามได้รับความสะดวกปลอดภัย ในการสัญจรไป - มา</li> <li>2. นักท่องเที่ยวสามารถเดินทางไปแหล่งท่องเที่ยวต่าง ๆ ได้อย่างมีรวดเร็วทั่วถึงทั้งจังหวัด</li> </ol>

หัวข้อ	รายละเอียด
1. ชื่อโครงการสำคัญ	1.4 โครงการประชาสัมพันธ์การท่องเที่ยวจังหวัดสมุทรสงคราม
2. ชื่อแผนงาน	เพิ่มศักยภาพการท่องเที่ยวรูปแบบหลากหลาย
3. แนวทางการพัฒนา	<ol style="list-style-type: none"> <li>ส่งเสริมประชาสัมพันธ์ และการตลาดเชิงรุก สร้างเครือข่ายความร่วมมือด้านการท่องเที่ยวจากทุกภาคส่วน</li> <li>ส่งเสริมกิจกรรมด้านการท่องเที่ยวในจังหวัด</li> <li>สนับสนุนและส่งเสริมกิจกรรมการท่องเที่ยวเน้นคุณค่ารูปแบบหลากหลาย เช่น <ul style="list-style-type: none"> <li>ท่องเที่ยวเชิงวัฒนธรรมและชุมชน (Cultural and Community based Tourism)</li> <li>ท่องเที่ยวเชิงกีฬา (Sport Tourism)</li> <li>ท่องเที่ยวเชิงอาหาร (Gastronomy Tourism)</li> <li>ท่องเที่ยวเชิงประวัติศาสตร์ (Historical Tourism)</li> <li>ท่องเที่ยวเชิงสุขภาพ (Health Tourism)</li> </ul> </li> </ol>
4. หลักการและเหตุผล	<p>จังหวัดสมุทรสงครามกำหนดให้การท่องเที่ยวรูปแบบหลากหลายเป็นตำแหน่งจุดยืนทางยุทธศาสตร์ (Positioning) ที่สำคัญของจังหวัดเนื่องจากการท่องเที่ยวเป็นปัจจัยหลักในการขับเคลื่อนเศรษฐกิจของจังหวัดโดยสถิติของกรมการท่องเที่ยวระบุว่าจำนวนนักท่องเที่ยวที่มาเยือนจังหวัดสมุทรสงครามทั้งชาวไทยและชาวต่างชาติมีแนวโน้มเติบโต ขยายตัวเพิ่มขึ้นอย่างต่อเนื่องทุกปี โดยจังหวัดสมุทรสงครามมีทุนทางการท่องเที่ยวที่หลากหลาย ทั้งในเรื่องวัฒนธรรมและชุมชน ท่องเที่ยวเชิงกีฬา ท่องเที่ยวเชิงอาหาร ท่องเที่ยวเชิงประวัติศาสตร์ ที่พร้อมพัฒนาการท่องเที่ยวเน้นคุณค่า (High Value Tourism) ดังนั้น เพื่อเป็นการเผยแพร่ข้อมูลการท่องเที่ยวของจังหวัด จึงได้จัดทำโครงการประชาสัมพันธ์การท่องเที่ยวจังหวัดสมุทรสงครามขึ้นโดยคำนึงถึงการประชาสัมพันธ์การท่องเที่ยวที่สอดคล้องกับอัตลักษณ์วิถีชีวิตของชาวจังหวัดสมุทรสงคราม</p>
5. วัตถุประสงค์ของโครงการ	<ol style="list-style-type: none"> <li>เพื่อให้นักท่องเที่ยวรับทราบข้อมูลด้านการท่องเที่ยวของจังหวัดสมุทรสงครามเพิ่มขึ้น</li> <li>เพื่อให้แหล่งท่องเที่ยวและกิจกรรมด้านการท่องเที่ยวของจังหวัดสมุทรสงครามเป็นที่รู้จักแพร่หลายมากขึ้น</li> <li>เพื่อให้จังหวัดสมุทรสงคราม มีรายได้จากการท่องเที่ยวเพิ่มขึ้น</li> </ol>
6. ตัวชี้วัดและค่าเป้าหมาย	ร้อยละที่เพิ่มขึ้นของจำนวนผู้เยี่ยมชมเยือนจังหวัดสมุทรสงคราม (เฉลี่ยไม่น้อยกว่าร้อยละ 3)
7. พื้นที่เป้าหมาย	จังหวัดสมุทรสงคราม

หัวข้อ	รายละเอียด
<b>8. กิจกรรมหลัก</b>	
<b>8.1 กิจกรรมหลักที่ 1</b> งบประมาณ (บาท) ผู้รับผิดชอบ หน่วยงานที่เกี่ยวข้อง	<b>โครงการส่งเสริมการท่องเที่ยวจังหวัดสมุทรสงคราม</b> 2,500,000 ท่องเที่ยวและกีฬาจังหวัดสมุทรสงคราม สำนักงานการท่องเที่ยวและกีฬาจังหวัดสมุทรสงคราม
<b>8.2 กิจกรรมหลักที่ 2</b> งบประมาณ (บาท) ผู้รับผิดชอบ หน่วยงานที่เกี่ยวข้อง	<b>โครงการประชาสัมพันธ์แหล่งท่องเที่ยวสำคัญทางประวัติศาสตร์ ประเพณี ศาสนา และวัฒนธรรมของจังหวัดสมุทรสงคราม</b> 2,000,000 ท่องเที่ยวและกีฬาจังหวัดสมุทรสงคราม สำนักงานการท่องเที่ยวและกีฬาจังหวัดสมุทรสงคราม
<b>8.3 กิจกรรมหลักที่ 3</b> งบประมาณ (บาท) ผู้รับผิดชอบ หน่วยงานที่เกี่ยวข้อง	<b>โครงการประชาสัมพันธ์แหล่งท่องเที่ยวของจังหวัดสมุทรสงคราม ผ่านรถตู้โดยสารประจำในพื้นที่กรุงเทพฯ และปริมณฑล</b> 500,000 ท่องเที่ยวและกีฬาจังหวัดสมุทรสงคราม สำนักงานการท่องเที่ยวและกีฬาจังหวัดสมุทรสงคราม
<b>8.4 กิจกรรมหลักที่ 4</b> งบประมาณ (บาท) ผู้รับผิดชอบ หน่วยงานที่เกี่ยวข้อง	<b>โครงการส่งเสริมประชาสัมพันธ์ฟื้นฟูการท่องเที่ยวจังหวัดสมุทรสงคราม แบบหลากหลาย</b> 700,000 ประชาสัมพันธ์จังหวัดสมุทรสงคราม สำนักงานประชาสัมพันธ์จังหวัดสมุทรสงคราม
<b>8.5 กิจกรรมหลักที่ 5</b> งบประมาณ (บาท) ผู้รับผิดชอบ หน่วยงานที่เกี่ยวข้อง	<b>โครงการเชฟชุมชนเพื่อยกระดับการท่องเที่ยวเชิงอาหาร จังหวัดสมุทรสงคราม</b> 3,000,000 ท่องเที่ยวและกีฬาจังหวัดสมุทรสงคราม สำนักงานการท่องเที่ยวและกีฬาจังหวัดสมุทรสงคราม
<b>8.6 กิจกรรมหลักที่ 6</b> งบประมาณ (บาท) ผู้รับผิดชอบ หน่วยงานที่เกี่ยวข้อง	<b>โครงการส่งเสริมการท่องเที่ยววิถีถิ่นจังหวัดสมุทรสงคราม ตะวันรอนที่ดอนหอยหลอด ประจำปี 2566</b> 3,000,000 ท่องเที่ยวและกีฬาจังหวัดสมุทรสงคราม สำนักงานการท่องเที่ยวและกีฬาจังหวัดสมุทรสงคราม

หัวข้อ	รายละเอียด
8.7 กิจกรรมหลักที่ 7 งบประมาณ (บาท) ผู้รับผิดชอบ หน่วยงานที่เกี่ยวข้อง	โครงการวิถีไทย วิถีถิ่น แผ่นดินพระบาทสมเด็จพระพุทธเลิศหล้านภาลัย ประจำปี 2566 3,000,000 วัฒนธรรมจังหวัดสมุทรสงคราม สำนักงานวัฒนธรรมจังหวัดสมุทรสงคราม
8.8 กิจกรรมหลักที่ 8 งบประมาณ (บาท) ผู้รับผิดชอบ หน่วยงานที่เกี่ยวข้อง	โครงการมหกรรมดนตรี ดุริยกวี 5 แผ่นดิน 1,000,000 วัฒนธรรมจังหวัดสมุทรสงคราม สำนักงานวัฒนธรรมจังหวัดสมุทรสงคราม
9. หน่วยงานดำเนินการ	จังหวัดสมุทรสงคราม
10. ระยะเวลา ในการดำเนินงาน	1 ตุลาคม 2565 - 30 กันยายน 2566
11. งบประมาณ (บาท)	15,700,000
12. ผลผลิต (Output)	การพัฒนาด้านการท่องเที่ยวและบริการ
13. ผลลัพธ์จาก การดำเนินโครงการ (Outcome)	1. นักท่องเที่ยวเดินทางมาท่องเที่ยวในจังหวัดสมุทรสงครามเพิ่มขึ้นและกระจายไปยังแหล่งท่องเที่ยวทั่วทั้งจังหวัด 2. นักท่องเที่ยวมีข้อมูลด้านการท่องเที่ยวและเกิดความเข้าใจในวิถีชีวิตและวัฒนธรรมของจังหวัดสมุทรสงคราม 3. ประชาชนมีรายได้จากการท่องเที่ยวเพิ่มขึ้น

ประเด็นการพัฒนาจังหวัดข้อที่ 2 : ยกระดับผลิตภัณ์โดยใช้อัตลักษณ์ของจังหวัด และส่งเสริมสินค้าเกษตร  
ประมงปลอดภัย

หัวข้อ	รายละเอียด
1. ชื่อโครงการสำคัญ	2.1 โครงการสนับสนุนการเพิ่มศักยภาพการผลิตสินค้าเกษตรและประมงจังหวัดสมุทรสงคราม
2. ชื่อแผนงาน	เพิ่มขีดความสามารถในการแข่งขันสินค้าเกษตรและประมง
3. แนวทางการพัฒนา	1. ส่งเสริมการเข้าถึง และพัฒนาคุณภาพปัจจัยการผลิตด้วยเทคโนโลยีการเกษตรและนวัตกรรม 2. เพิ่มประสิทธิภาพและมาตรฐานการผลิต
4. หลักการและเหตุผล	จังหวัดสมุทรสงครามกำหนดให้ยกระดับผลิตภัณ์โดยใช้อัตลักษณ์ของจังหวัด และส่งเสริมสินค้าเกษตรและประมงปลอดภัยเป็นตำแหน่งจุดยืนทางยุทธศาสตร์ (Positioning) ที่สำคัญของจังหวัดเนื่องจากประชากรส่วนใหญ่ของจังหวัดสมุทรสงคราม ประกอบอาชีพเกษตรกรรมและกสิกรรมได้แก่ การทำสวนผลไม้ การปลูกพืชผักต่างๆ ประชากรที่อาศัยอยู่บริเวณชายฝั่งอ่าวไทยส่วนมากมีอาชีพการทำประมง ซึ่งสามารถสร้างรายได้ให้แก่จังหวัดจำนวนมาก โดยในปี.ศ. 2560 - 2562 อัตราการขยายตัวของ GPP ภาคการเกษตรและประมงของจังหวัดเพิ่มขึ้นเฉลี่ยร้อยละ 8.25 และเพื่อเป็นการสนับสนุนการเพิ่มศักยภาพการผลิตสินค้าเกษตรและประมงของจังหวัดมีความจำเป็นอย่างยิ่งที่ต้องมีการถ่ายทอดองค์ความรู้เกี่ยวกับการบริหารจัดการรูปแบบการดำเนินการ รวมไปถึงวิธีการต่างๆ ในลักษณะ Know how ที่จะช่วยเพิ่มศักยภาพการผลิตสินค้าเกษตรและประมงให้แก่เกษตรกร เนื่องจากการผลิตสินค้าเกษตรและประมงเป็นกระบวนการต้นน้ำที่สำคัญในการผลิตสินค้าเกษตรและประมงแปรรูปตามจุดยืนทางยุทธศาสตร์ของจังหวัดต่อไป
5. วัตถุประสงค์ของโครงการ	1. เพื่อเพิ่มศักยภาพการผลิตสินค้าเกษตรและประมงให้มีมาตรฐานและมีมูลค่า 2. เพื่อสร้างการเติบโตทางเศรษฐกิจให้ประชาชนในพื้นที่มีรายได้จากการจำหน่ายสินค้าเกษตรและประมงที่เพิ่มขึ้น
6. ตัวชี้วัดและค่าเป้าหมาย	จำนวนแปลง/ฟาร์ม ที่ได้รับการรับรอง GAP เพิ่มขึ้น (เฉลี่ยร้อยละ 2)
7. พื้นที่เป้าหมาย	จังหวัดสมุทรสงคราม
8. กิจกรรมหลัก	
8.1 กิจกรรมหลักที่ 1 งบประมาณ (บาท) ผู้รับผิดชอบ หน่วยงานที่เกี่ยวข้อง	โครงการส่งเสริมการเพิ่มผลผลิตเกษตรแปลงใหญ่ปลอดภัย 2,488,900 เกษตรจังหวัดสมุทรสงคราม สำนักงานเกษตรจังหวัดสมุทรสงคราม



หัวข้อ	รายละเอียด
8.2 กิจกรรมหลักที่ 2 งบประมาณ (บาท) ผู้รับผิดชอบ หน่วยงานที่เกี่ยวข้อง	โครงการปลูกพืชเสริมรายได้บนพื้นที่เกษตรกรรม 774,800 เกษตรจังหวัดสมุทรสงคราม สำนักงานเกษตรจังหวัดสมุทรสงคราม
8.3 กิจกรรมหลักที่ 3 งบประมาณ (บาท) ผู้รับผิดชอบ หน่วยงานที่เกี่ยวข้อง	โครงการเชื่อมโยงและพัฒนาเครือข่ายผู้ผลิตและแปรรูปสินค้าเกษตรและประมง ปลอดภัยเข้าสู่ตลาด 1,447,300 เกษตรจังหวัดสมุทรสงคราม สำนักงานเกษตรจังหวัดสมุทรสงคราม
8.4 กิจกรรมหลักที่ 4 งบประมาณ (บาท) ผู้รับผิดชอบ หน่วยงานที่เกี่ยวข้อง	โครงการเพิ่มประสิทธิภาพแปลงใหญ่โคเนื้อแบบครบวงจร ประจำปี 2566 380,500 ปศุสัตว์จังหวัดสมุทรสงคราม สำนักงานปศุสัตว์จังหวัดสมุทรสงคราม
8.5 กิจกรรมหลักที่ 5 งบประมาณ (บาท) ผู้รับผิดชอบ หน่วยงานที่เกี่ยวข้อง	โครงการส่งเสริมการเลี้ยงไก่ไข่แบบเลี้ยงปล่อยอิสระ (HAPPY CHICK) 650,100 ปศุสัตว์จังหวัดสมุทรสงคราม สำนักงานปศุสัตว์จังหวัดสมุทรสงคราม
8.6 กิจกรรมหลักที่ 6 งบประมาณ (บาท) ผู้รับผิดชอบ หน่วยงานที่เกี่ยวข้อง	โครงการส่งเสริมและพัฒนาสินค้าอัตลักษณ์พื้นถิ่นจังหวัดสมุทรสงคราม เข้าสู่มาตรฐานสิ่งบ่งชี้ทางภูมิศาสตร์ (GI) และเชื่อมโยงการตลาด 756,800 พาณิชย์จังหวัดสมุทรสงคราม สำนักงานพาณิชย์จังหวัดสมุทรสงคราม
8.7 กิจกรรมหลักที่ 7 งบประมาณ (บาท) ผู้รับผิดชอบ หน่วยงานที่เกี่ยวข้อง	โครงการการสร้างสรรค่นวัตกรรมพริกบางช้าง ภายใต้แนวคิด สัมผัสไทย รสไทยที่บางคนก็ 5,720,200 อธิการบดีมหาวิทยาลัยราชภัฏสวนสุนันทา สถาบันวิจัยและพัฒนา มหาวิทยาลัยราชภัฏสวนสุนันทา
8.8 กิจกรรมหลักที่ 8 งบประมาณ (บาท) ผู้รับผิดชอบ หน่วยงานที่เกี่ยวข้อง	โครงการพัฒนาพื้นที่เรียนรู้ส่งเสริมอาชีพและภูมิปัญญาผ้าท้องถิ่นครบวงจร 1,680,000 พัฒนาการจังหวัดสมุทรสงคราม สำนักงานพัฒนาชุมชนจังหวัดสมุทรสงคราม

หัวข้อ	รายละเอียด
8.9 กิจกรรมหลักที่ 9  งบประมาณ (บาท) ผู้รับผิดชอบ หน่วยงานที่เกี่ยวข้อง	โครงการนวัตกรรมผลิตภัณฑ์ต้นแบบ บางจะเกร็งโมเดล 1 สู่การยกระดับและ เพิ่มขีดความสามารถในการแข่งขันของกลุ่มโอท็อปจังหวัดสมุทรสงคราม เพื่อการขับเคลื่อนเศรษฐกิจฐานรากหลังวิกฤตโควิด 19  4,300,000 อธิการบดีมหาวิทยาลัยราชภัฏสวนสุนันทา สถาบันวิจัยและพัฒนา มหาวิทยาลัยราชภัฏสวนสุนันทา
8.10 กิจกรรมหลักที่ 10  งบประมาณ (บาท) ผู้รับผิดชอบ หน่วยงานที่เกี่ยวข้อง	โครงการนวัตกรรมผลิตภัณฑ์ต้นแบบ บางจะเกร็งโมเดล 2 สู่การยกระดับและ เพิ่มขีดความสามารถในการแข่งขันของกลุ่มโอท็อปจังหวัดสมุทรสงคราม เพื่อการขับเคลื่อนเศรษฐกิจฐานรากหลังวิกฤตโควิด-19  3,975,000 อธิการบดีมหาวิทยาลัยราชภัฏสวนสุนันทา สถาบันวิจัยและพัฒนา มหาวิทยาลัยราชภัฏสวนสุนันทา
8.11 กิจกรรมหลักที่ 11  งบประมาณ (บาท) ผู้รับผิดชอบ หน่วยงานที่เกี่ยวข้อง	โครงการนวัตกรรมชุมชนจากทุนทรัพยากร วัฒนธรรมท้องถิ่น ของตำบลแพรกหนามแดง อำเภออัมพวา จังหวัดสมุทรสงคราม สู่การสร้างมูลค่าเพิ่มและการพึ่งตนเองบนฐานปรัชญาเศรษฐกิจพอเพียง  6,000,000 อธิการบดีมหาวิทยาลัยราชภัฏสวนสุนันทา สถาบันวิจัยและพัฒนา มหาวิทยาลัยราชภัฏสวนสุนันทา
9. หน่วยงานดำเนินการ	จังหวัดสมุทรสงคราม
10. ระยะเวลา ในการดำเนินงาน	1 ตุลาคม 2565 - 30 กันยายน 2566
11. งบประมาณ (บาท)	28,173,600
12. ผลผลิต (Output)	การส่งเสริมและพัฒนาด้านการเกษตร
13. ผลลัพธ์จาก การดำเนินโครงการ (Outcome)	เกษตรกรในจังหวัดสมุทรสงคราม มีชีวิตและความเป็นอยู่ที่ดีขึ้นและมีรายได้จาก การจำหน่ายสินค้าเกษตรและประมงสูงขึ้น

หัวข้อ	รายละเอียด
1. ชื่อโครงการสำคัญ	2.2 โครงการพัฒนาสินค้าแปรรูปและจำหน่ายสินค้าเกษตรและประมงจังหวัดสมุทรสงคราม
2. ชื่อแผนงาน	เพิ่มขีดความสามารถในการแข่งขันสินค้าเกษตรและประมง
3. แนวทางการพัฒนา	1. พัฒนา สร้างมูลค่าเพิ่ม และส่งเสริมอุตสาหกรรมการเกษตร 2. พัฒนาลาดเกษตรรูปแบบใหม่ (ผลิตภัณฑ์เกษตรใหม่ / เกษตรอินทรีย์ / ท่องเที่ยวเชิงเกษตร)
4. หลักการและเหตุผล	จังหวัดสมุทรสงครามกำหนดให้การยกระดับผลิตภัณฑ์โดยใช้อัตลักษณ์ของจังหวัด และส่งเสริมสินค้าเกษตรและประมงปลอดภัย เป็นตำแหน่งจุดยืนทางยุทธศาสตร์ (Positioning) ที่สำคัญของจังหวัดเนื่องจากประชากรส่วนใหญ่ของจังหวัดสมุทรสงคราม ประกอบอาชีพเกษตรกรรมและกสิกรรมได้แก่ การทำสวนผลไม้ การปลูกพืชผักต่างๆ ประชากรที่อาศัยอยู่บริเวณชายฝั่งอ่าวไทยส่วนมากมีอาชีพการทำประมง ซึ่งสามารถสร้างรายได้ให้แก่จังหวัดจำนวนมาก โดยในปี พ.ศ. 2560 – 2562 อัตราการขยายตัวของ GPP ภาคการเกษตรและประมงของจังหวัดเพิ่มขึ้นเฉลี่ยร้อยละ 8.25 ดังนั้น จึงมีความจำเป็นต้องพัฒนาสินค้าแปรรูปและพัฒนาการจำหน่ายสินค้าเกษตรและประมงเพื่อเพิ่มมูลค่าผลผลิตสินค้าเกษตรและประมงให้เกษตรกรมีรายได้เพิ่มขึ้น โดยส่งเสริมทักษะด้านการแปรรูปเพิ่มมูลค่า การนำเทคโนโลยีและนวัตกรรมมาใช้ พัฒนาผลิตภัณฑ์ และการเชื่อมโยงกับความต้องการของตลาด จังหวัดสมุทรสงคราม จึงจัดทำโครงการพัฒนาสินค้าแปรรูปและจำหน่ายสินค้าเกษตรและประมงจังหวัดสมุทรสงครามขึ้น
5. วัตถุประสงค์ของโครงการ	1. เพื่อพัฒนากระบวนการผลิตสินค้าแปรรูปและพัฒนาการจำหน่ายสินค้าเกษตรและประมงให้ได้มาตรฐานปลอดภัยต่อผู้บริโภค 2. เพื่อสร้างการเติบโตทางเศรษฐกิจให้ประชาชนในพื้นที่ที่มีรายได้จากการจำหน่ายสินค้าเกษตรและประมงที่เพิ่มขึ้น
6. ตัวชี้วัดและค่าเป้าหมาย	ผลิตภัณฑ์มวลรวม (GPP) ภาคเกษตรเพิ่มขึ้น (เฉลี่ยไม่น้อยกว่าร้อยละ 2)
7. พื้นที่เป้าหมาย	จังหวัดสมุทรสงคราม
8. กิจกรรมหลัก	
8.1 กิจกรรมหลักที่ 1  งบประมาณ (บาท) ผู้รับผิดชอบ หน่วยงานที่เกี่ยวข้อง	โครงการพัฒนาต่อยอดผลิตภัณฑ์ชุมชนและบรรจุภัณฑ์สินค้าชุมชนเชิงสร้างสรรค์ ด้วยทรัพย์สินทางปัญญา ประเภท น้ำตาลมะพร้าว และชุดปลูกต้นไม้จากขุยมะพร้าว จังหวัดสมุทรสงคราม 950,000 คณะบดีคณะเทคโนโลยีอุตสาหกรรม มหาวิทยาลัยราชภัฏสวนสุนันทา มหาวิทยาลัยราชภัฏสวนสุนันทา คณะเทคโนโลยีอุตสาหกรรม

หัวข้อ	รายละเอียด
8.2 กิจกรรมหลักที่ 2 งบประมาณ (บาท) ผู้รับผิดชอบ หน่วยงานที่เกี่ยวข้อง	โครงการพัฒนาขีดความสามารถในการแข่งขันของเกษตรกรอุตสาหกรรม 1,350,000 อุตสาหกรรมจังหวัดสมุทรสงคราม สำนักงานอุตสาหกรรมจังหวัดสมุทรสงคราม
9. หน่วยงานดำเนินการ	จังหวัดสมุทรสงคราม
10. ระยะเวลา ในการดำเนินงาน	1 ตุลาคม 2565 - 30 กันยายน 2566
11. งบประมาณ (บาท)	2,300,000
12. ผลผลิต (Output)	การส่งเสริมและพัฒนาด้านการเกษตร
13. ผลลัพธ์จาก การดำเนินโครงการ (Outcome)	เกษตรกรในจังหวัดสมุทรสงคราม มีชีวิตและความเป็นอยู่ที่ดีขึ้นและมีรายได้จาก การจำหน่ายสินค้าเกษตรและประมงสูงขึ้น

หัวข้อ	รายละเอียด
1. ชื่อโครงการสำคัญ	2.3 โครงการพัฒนาสาธารณูปโภคเพื่อการผลิต การขนส่ง การแปรรูป การจำหน่ายสินค้าเกษตรและประมงจังหวัดสมุทรสงคราม
2. ชื่อแผนงาน	เพิ่มขีดความสามารถในการแข่งขันสินค้าเกษตรและประมง
3. แนวทางการพัฒนา	เพิ่มประสิทธิภาพและมาตรฐานการผลิต
4. หลักการและเหตุผล	จังหวัดสมุทรสงครามกำหนดให้ยกระดับผลิตภัณฑ์โดยใช้อัตลักษณ์ของจังหวัด และส่งเสริมสินค้าเกษตรและประมงปลอดภัยเป็นตำแหน่งจุดยืนทางยุทธศาสตร์ (Positioning) ที่สำคัญของจังหวัดเนื่องจากประชากรส่วนใหญ่ของจังหวัดสมุทรสงคราม ประกอบอาชีพเกษตรกรรมและกสิกรรมได้แก่ การทำสวนผลไม้ การปลูกพืชผักต่างๆ ประชากรที่อาศัยอยู่บริเวณชายฝั่งอ่าวไทยส่วนมากมีอาชีพการทำประมง ซึ่งสามารถสร้างรายได้ให้แก่จังหวัดจำนวนมาก โดยในปีพ.ศ. 2560 - 2562 อัตราการขยายตัวของ GPP ภาคการเกษตรและประมงของจังหวัดเพิ่มขึ้นเฉลี่ยร้อยละ 8.25 โดยผลผลิตภาคการเกษตรและประมง และมีการแปรรูปหรือจำหน่ายในธุรกิจ OTOP / SMEs ในขณะที่สาธารณูปโภคพื้นฐานที่จะใช้รองรับการผลิต การขนส่ง การแปรรูป การจำหน่ายยังมีไม่เพียงพอในการอำนวยความสะดวกแก่ผู้ประกอบการทางการเกษตรและประมงหรือสาธารณูปโภคที่มีอยู่เกิดการชำรุดเสียหาย จึงมีความจำเป็นต้องจัดทำโครงการพัฒนาสาธารณูปโภคเพื่อการผลิตการขนส่ง การแปรรูป การจำหน่าย สินค้าเกษตรและประมงจังหวัดสมุทรสงครามขึ้น
5. วัตถุประสงค์ของโครงการ	1. เพื่อให้มีสาธารณูปโภคเพื่อการผลิต การขนส่ง การแปรรูปการจำหน่ายสินค้าเกษตรและประมงที่ได้มาตรฐานและมีประสิทธิภาพ 2. เพื่อให้ประชาชนและเกษตรกรได้รับความสะดวก รวดเร็ว ปลอดภัยในการสัญจร
6. ตัวชี้วัดและค่าเป้าหมาย	ร้อยละความสำเร็จในการพัฒนาสาธารณูปโภคเพื่อการเกษตรและประมง (เฉลี่ยไม่น้อยกว่าร้อยละ 80)
7. พื้นที่เป้าหมาย	จังหวัดสมุทรสงคราม
8. กิจกรรมหลัก	
8.1 กิจกรรมหลักที่ 1 งบประมาณ (บาท) ผู้รับผิดชอบ หน่วยงานที่เกี่ยวข้อง	โครงการปรับปรุงถนนลาดยางแอสฟัลติกคอนกรีต สายบ้านคลองขุด – บ้านสี่แยก ตำบลแพรงหนามแดง อำเภออัมพวา จังหวัดสมุทรสงคราม 10,000,000 ผู้อำนวยการแขวงทางหลวงชนบทสมุทรสงคราม แขวงทางหลวงชนบทสมุทรสงคราม

หัวข้อ	รายละเอียด
8.2 กิจกรรมหลักที่ 2  งบประมาณ (บาท) ผู้รับผิดชอบ หน่วยงานที่เกี่ยวข้อง	โครงการปรับปรุงถนนลาดยางแอสฟัลติกคอนกรีต สายแยก ทล.35 – บ.ยี่สาร ตำบลยี่สาร อำเภอัมพวา จังหวัดสมุทรสงคราม 12,000,000 ผู้อำนวยการแขวงทางหลวงชนบทสมุทรสงคราม แขวงทางหลวงชนบทสมุทรสงคราม
9. หน่วยงานดำเนินการ	จังหวัดสมุทรสงคราม
10. ระยะเวลา ในการดำเนินงาน	1 ตุลาคม 2565 - 30 กันยายน 2566
11. งบประมาณ (บาท)	22,000,000
12. ผลผลิต (Output)	การส่งเสริมและพัฒนาด้านการเกษตร
13. ผลลัพธ์จาก การดำเนินโครงการ (Outcome)	1. ประชาชนและเกษตรกรได้รับความสะดวกปลอดภัยในการขนส่งปัจจัยการผลิต สินค้าเกษตรและประมง 2. มีการเชื่อมโยงเส้นทางการผลิต การแปรรูปการจำหน่ายสินค้าเกษตรและประมง ของจังหวัดอย่างรวดเร็วและทั่วถึง

หัวข้อ	รายละเอียด
1. ชื่อโครงการสำคัญ	2.4 โครงการประชาสัมพันธ์ และส่งเสริมการตลาดสินค้าเกษตรและประมง จังหวัดสมุทรสงคราม
2. ชื่อแผนงาน	เพิ่มขีดความสามารถในการแข่งขันสินค้าเกษตรและประมง
3. แนวทางการพัฒนา	1. ส่งเสริมผู้ผลิตสินค้าเกษตร ให้สามารถเข้าสู่ตลาดทั้งในรูปแบบออนไลน์และออฟไลน์ 2. ส่งเสริมการเข้าถึงข้อมูล เชื่อมโยงข้อมูล สร้างแบรนด์จังหวัด
4. หลักการและเหตุผล	จังหวัดสมุทรสงครามกำหนดให้ยกระดับผลิตภัณฑ์โดยใช้อัตลักษณ์ของจังหวัด และส่งเสริมสินค้าเกษตรและประมงปลอดภัยเป็นตำแหน่งจุดยืนทางยุทธศาสตร์ (Positioning) ที่สำคัญของจังหวัดเนื่องจากประชากรส่วนใหญ่ของจังหวัดสมุทรสงคราม ประกอบอาชีพเกษตรกรรมและกิจการ ได้แก่ การทำสวนผลไม้ การปลูกพืชผักต่างๆ ประชากรที่อาศัยอยู่บริเวณชายฝั่งอ่าวไทย ส่วนมากมีอาชีพการทำประมงซึ่งสามารถสร้างรายได้ให้แก่จังหวัดจำนวนมากโดยผลผลิตภาคการเกษตรและประมงจะมีการแปรรูปหรือจำหน่ายในธุรกิจ OTOP / SMEs แต่มักประสบปัญหาทางด้านการตลาดเกษตรกรและผู้ประกอบการไม่ทราบช่องทางในการกระจายสินค้า และการประชาสัมพันธ์ดังนั้น จังหวัดสมุทรสงครามจึงมีความจำเป็นต้องจัดทำโครงการประชาสัมพันธ์และส่งเสริมการตลาดสินค้าเกษตรและประมงจังหวัดสมุทรสงครามขึ้นเพื่อเป็นการส่งเสริม สนับสนุน การจำหน่ายสินค้าเกษตรและประมงให้เกษตรกรผู้ประกอบการ OTOP / SMEs มีรายได้เพิ่มขึ้น
5. วัตถุประสงค์ของโครงการ	1. เพื่อส่งเสริมการประชาสัมพันธ์การตลาดสินค้าเกษตรและประมงของจังหวัดให้แพร่หลายในวงกว้าง 2. เพื่อสร้างการเติบโตทางเศรษฐกิจให้ประชาชนในพื้นที่ที่มีรายได้จากการจำหน่ายสินค้าเกษตรและประมงที่เพิ่มขึ้น
6. ตัวชี้วัดและค่าเป้าหมาย	ผลิตภัณฑ์มวลรวม (GPP) ภาคเกษตรเพิ่มขึ้น (เฉลี่ยไม่น้อยกว่าร้อยละ 2)
7. พื้นที่เป้าหมาย	จังหวัดสมุทรสงคราม
8. กิจกรรมหลัก	
8.1 กิจกรรมหลักที่ 1	โครงการประชาสัมพันธ์สินค้าการเกษตรปลอดภัย สินค้า OTOP และวิสาหกิจชุมชน
งบประมาณ (บาท)	450,000
ผู้รับผิดชอบ	ประชาสัมพันธ์จังหวัดสมุทรสงคราม
หน่วยงานที่เกี่ยวข้อง	สำนักงานประชาสัมพันธ์จังหวัดสมุทรสงคราม

หัวข้อ	รายละเอียด
8.2 กิจกรรมหลักที่ 2 งบประมาณ (บาท) ผู้รับผิดชอบ หน่วยงานที่เกี่ยวข้อง	โครงการเชื่อมโยงตลาดสินค้าและบริการดี ผลิตภัณฑ์เด่นจังหวัดสมุทรสงคราม 1,179,000 พาณิชย์จังหวัดสมุทรสงคราม สำนักงานพาณิชย์จังหวัดสมุทรสงคราม
8.3 กิจกรรมหลักที่ 3 งบประมาณ (บาท) ผู้รับผิดชอบ หน่วยงานที่เกี่ยวข้อง	โครงการส่งเสริมช่องทางการตลาดสินค้า OTOP (ตลาดนัดชุมชน OTOP สมุทรสงคราม) 3,000,000 พัฒนาการจังหวัดสมุทรสงคราม สำนักงานพัฒนาชุมชนจังหวัดสมุทรสงคราม
8.4 กิจกรรมหลักที่ 4 งบประมาณ (บาท) ผู้รับผิดชอบ หน่วยงานที่เกี่ยวข้อง	โครงการส่งเสริม สนับสนุนศักยภาพตลาดชุมชนจังหวัดสมุทรสงคราม 486,600 พาณิชย์จังหวัดสมุทรสงคราม สำนักงานพาณิชย์จังหวัดสมุทรสงคราม
9. หน่วยงานดำเนินการ	จังหวัดสมุทรสงคราม
10. ระยะเวลา ในการดำเนินงาน	1 ตุลาคม 2565 - 30 กันยายน 2566
11. งบประมาณ (บาท)	5,115,600
12. ผลผลิต (Output)	การส่งเสริมและพัฒนาด้านการเกษตร
13. ผลลัพธ์จาก การดำเนินโครงการ (Outcome)	เกษตรกรในจังหวัดสมุทรสงคราม มีชีวิตและความเป็นอยู่ที่ดีขึ้นและมีรายได้จาก การจำหน่ายสินค้าเกษตรและประมงสูงขึ้น



## ประเด็นการพัฒนาจังหวัดข้อที่ 3 : ยกระดับคุณภาพชีวิตทุกช่วงวัย และพร้อมรับมือโรคอุบัติใหม่

หัวข้อ	รายละเอียด
1. ชื่อโครงการสำคัญ	3.1 โครงการพัฒนาคุณภาพชีวิตของประชาชนจังหวัดสมุทรสงคราม
2. ชื่อแผนงาน	ยกระดับคุณภาพชีวิตของประชาชน
3. แนวทางการพัฒนา	1. การส่งเสริมสุขภาพ การยกระดับ ปรับตัว พร้อมรับมือโรคอุบัติใหม่ ลดปัญหาโรค อ้วน NCD ดูแลผู้สูงอายุและผู้ด้อยโอกาส 2. รองรับโลกที่เปลี่ยนแปลงอย่างรวดเร็ว ด้วยการเรียนรู้ตลอดชีวิต การยกระดับคุณภาพและขยายโอกาสทางการศึกษา 3. พัฒนาเศรษฐกิจฐานราก สร้างอาชีพคนรุ่นใหม่ สร้างการพึ่งพาตนเอง (เศรษฐกิจพอเพียง) เพื่อลดความเหลื่อมล้ำในมิติพื้นที่ รายได้ และการกระจายโอกาสทางสังคม
4. หลักการและเหตุผล	จังหวัดสมุทรสงครามกำหนดประเด็นยุทธศาสตร์ในการยกระดับคุณภาพชีวิตของประชาชนโดยเน้นให้ความสำคัญกับประชาชนทุกกลุ่ม ไม่ว่าจะเป็นเด็ก สตรี เด็กวัยเรียนวัยรุ่น วัยทำงาน ผู้สูงอายุ ผู้พิการรวมถึงแรงงานต่างด้าวที่เข้ามาทำงานในจังหวัด เพื่อเป็นการเสริมสร้างให้ประชาชนมีคุณภาพชีวิตที่ดีในทุกด้านทั้ง สุขภาพ ความรู้ ทักษะอาชีพ มีรายได้เพียงพอ สามารถพึ่งพาตนเองได้และต่อยอดให้มีรายได้สูงต่อไป พัฒนาระบบบริการสาธารณสุขต่าง ๆ ทั้งด้านการศึกษาสาธารณสุข สาธารณูปโภคต่างๆ ให้สามารถบริการประชาชนได้อย่างทั่วถึง และมีคุณภาพ รวมทั้งเสริมสร้างกระบวนการมีส่วนร่วมในการพัฒนาพื้นที่ทุกระดับ จึงมีความจำเป็นต้องจัดทำโครงการพัฒนาคุณภาพชีวิตของประชาชนจังหวัดสมุทรสงครามขึ้น
5. วัตถุประสงค์ของโครงการ	1. เพื่อให้ประชาชนมีคุณภาพชีวิตที่ดีสามารถพึ่งพาตนเองได้ 2. เพื่อให้ประชาชนได้มีส่วนร่วมในการพัฒนาพื้นที่ทุกระดับ
6. ตัวชี้วัดและค่าเป้าหมาย	ร้อยละของประชากรที่อยู่ใต้เส้นความยากจนลดลง (เท่ากับร้อยละ 2.0)
7. พื้นที่เป้าหมาย	จังหวัดสมุทรสงคราม
8. กิจกรรมหลัก	
8.1 กิจกรรมหลักที่ 1 งบประมาณ (บาท) ผู้รับผิดชอบ หน่วยงานที่เกี่ยวข้อง	โครงการสนับสนุนพื้นที่ต้นแบบปลูกพืชพื้นถิ่น และการจัดทำคลังยาสมุนไพร 200,000 พัฒนาการจังหวัดสมุทรสงคราม สำนักงานพัฒนาชุมชนจังหวัดสมุทรสงคราม

หัวข้อ	รายละเอียด
<b>8.2 กิจกรรมหลักที่ 2</b>  งบประมาณ (บาท) ผู้รับผิดชอบ หน่วยงานที่เกี่ยวข้อง	<b>โครงการส่งเสริมและพัฒนาทักษะอาชีพรุ่นใหม่คืนถิ่นเพื่อบริการด้านสุขภาพผู้สูงอายุ (ผู้ดูแลผู้สูงอายุ)</b>  3,516,200 ผู้อำนวยการศูนย์แห่งความเป็นเลิศในการดูแลผู้สูงอายุ มหาวิทยาลัยราชภัฏสวนสุนันทา ศูนย์แห่งความเป็นเลิศในการดูแลผู้สูงอายุ มหาวิทยาลัยราชภัฏสวนสุนันทา
<b>8.3 กิจกรรมหลักที่ 3</b>  งบประมาณ (บาท) ผู้รับผิดชอบ หน่วยงานที่เกี่ยวข้อง	<b>โครงการลด NCD และภาวะอ้วนในเด็ก</b>  216,900 อธิการบดี มหาวิทยาลัยราชภัฏสวนสุนันทา วิทยาลัยพยาบาลและสุขภาพ มหาวิทยาลัยราชภัฏสวนสุนันทา
<b>8.4 กิจกรรมหลักที่ 4</b>  งบประมาณ (บาท) ผู้รับผิดชอบ หน่วยงานที่เกี่ยวข้อง	<b>โครงการค่ายเยาวชนสร้างสรรค์ ศิลปวัฒนธรรมร่วมสมัย ประจำปี 2566</b>  470,000 วัฒนธรรมจังหวัดสมุทรสงคราม สำนักงานวัฒนธรรมจังหวัดสมุทรสงคราม
<b>8.5 กิจกรรมหลักที่ 5</b>  งบประมาณ (บาท) ผู้รับผิดชอบ หน่วยงานที่เกี่ยวข้อง	<b>โครงการพัฒนาศักยภาพและส่งเสริมอาชีพครัวเรือนยากจน ในระบบ TPMAP (ระบบบริหารจัดการข้อมูลการพัฒนาคนแบบชี้เป้า) ตามโครงการแก้ไขปัญหาความยากจนแบบบูรณาการ จังหวัดสมุทรสงคราม</b>  387,400 พัฒนาการจังหวัดสมุทรสงคราม สำนักงานพัฒนาชุมชนจังหวัดสมุทรสงคราม
<b>8.6 กิจกรรมหลักที่ 6</b>  งบประมาณ (บาท) ผู้รับผิดชอบ หน่วยงานที่เกี่ยวข้อง	<b>โครงการสร้างเยาวชนเพื่อเป็นแกนนำสุขภาพของครอบครัวผู้สูงอายุในจังหวัดสมุทรสงคราม</b>  751,500 อธิการบดี มหาวิทยาลัยราชภัฏสวนสุนันทา วิทยาลัยพยาบาลและสุขภาพ มหาวิทยาลัยราชภัฏสวนสุนันทา
<b>9. หน่วยงานดำเนินการ</b>	จังหวัดสมุทรสงคราม
<b>10. ระยะเวลาในการดำเนินงาน</b>	1 ตุลาคม 2565 - 30 กันยายน 2566
<b>11. งบประมาณ (บาท)</b>	5,542,000
<b>12. ผลผลิต (Output)</b>	การพัฒนาสังคมและคุณภาพชีวิต

หัวข้อ	รายละเอียด
13. ผลลัพธ์จากการดำเนินโครงการ (Outcome)	ประชาชนทุกกลุ่ม ได้แก่ เด็ก สตรี เด็กวัยเรียน วัยรุ่น วัยทำงานผู้สูงอายุ ผู้พิการ รวมไปถึงแรงงานต่างด้าวที่เข้ามาทำงานในจังหวัดสมุทรสงครามมีคุณภาพชีวิตที่ดีและมีส่วนร่วมในการพัฒนาพื้นที่ในทุกระดับ

หัวข้อ	รายละเอียด
1. ชื่อโครงการสำคัญ	3.2 โครงการเสริมสร้างความมั่นคงปลอดภัยของประชาชนจังหวัดสมุทรสงคราม
2. ชื่อแผนงาน	ยกระดับคุณภาพชีวิตของประชาชน
3. แนวทางการพัฒนา	ลดปัญหาครอบครัว ปัญหาเด็กและเยาวชน และปัญหาอาเสพติดในชุมชน/ ลดปัญหาการฟุ้งเฟ้อ และปัญหาความเหลื่อมล้ำด้านสังคม
4. หลักการและเหตุผล	จังหวัดสมุทรสงครามกำหนดประเด็นยุทธศาสตร์ในการยกระดับคุณภาพชีวิตของประชาชนโดยเน้นให้ความสำคัญกับประชาชนทุกกลุ่ม ไม่ว่าจะเป็นเด็ก สตรี เด็กวัยเรียนวัยรุ่น วัยทำงาน ผู้สูงอายุ ผู้พิการรวมถึงแรงงานต่างด้าวที่เข้ามาทำงานในจังหวัด ประกอบกับจังหวัดสมุทรสงครามเป็นจังหวัดที่มีศักยภาพด้านการท่องเที่ยวสูงมีนักท่องเที่ยวทั้งชาวไทยและชาวต่างชาติเข้ามาท่องเที่ยวเป็นจำนวนมากจึงมีปัญหาเรื่องแรงงานต่างด้าวปัญหาอาเสพติด อาชญากรรมอื่น และอุบัติเหตุทางถนน ดังนั้น เพื่อเป็นการเสริมสร้างให้ประชาชนอยู่ร่วมกันในสังคมอย่างสงบสุขและปลอดภัยจึงมีความจำเป็นต้องจัดทำโครงการเสริมสร้างความมั่นคงปลอดภัยของประชาชนจังหวัดสมุทรสงครามขึ้น
5. วัตถุประสงค์ของโครงการ	1. เพื่อให้ประชาชนและนักท่องเที่ยวทั้งชาวไทยและชาวต่างชาติได้รับความปลอดภัยในชีวิตและทรัพย์สิน 2. เพื่อเพิ่มประสิทธิภาพด้านความมั่นคงปลอดภัยของจังหวัด
6. ตัวชี้วัดและค่าเป้าหมาย	ร้อยละความสำเร็จการจับกุมคดีอาชญากรรมต่อจำนวนคดีที่เกิดขึ้น เฉลี่ยไม่น้อยกว่าร้อยละ 95
7. พื้นที่เป้าหมาย	จังหวัดสมุทรสงคราม
8. กิจกรรมหลัก	
8.1 กิจกรรมหลักที่ 1	โครงการรณรงค์ป้องกันและแก้ไขปัญหายาเสพติด TO BE NUMBER ONE จังหวัดสมุทรสงคราม
งบประมาณ (บาท)	3,100,000
ผู้รับผิดชอบ	นายแพทย์สาธารณสุขจังหวัดสมุทรสงคราม
หน่วยงานที่เกี่ยวข้อง	สำนักงานสาธารณสุขจังหวัดสมุทรสงคราม
8.2 กิจกรรมหลักที่ 2	โครงการดูแลความปลอดภัยผู้สูงอายุ ห่วงใยประชาชน
งบประมาณ (บาท)	540,000
ผู้รับผิดชอบ	ผู้บังคับการตำรวจภูธรจังหวัดสมุทรสงคราม
หน่วยงานที่เกี่ยวข้อง	ตำรวจภูธรจังหวัดสมุทรสงคราม

หัวข้อ	รายละเอียด
8.3 กิจกรรมหลักที่ 3 งบประมาณ (บาท) ผู้รับผิดชอบ หน่วยงานที่เกี่ยวข้อง	โครงการสายตรวจเดินเท้าในแหล่งท่องเที่ยวสำคัญจังหวัดสมุทรสงคราม 360,000 ผู้บังคับการตำรวจภูธรจังหวัดสมุทรสงคราม ตำรวจภูธรจังหวัดสมุทรสงคราม
8.4 กิจกรรมหลักที่ 4 งบประมาณ (บาท) ผู้รับผิดชอบ หน่วยงานที่เกี่ยวข้อง	โครงการสร้างเครือข่ายการมีส่วนร่วมของประชาชนในการป้องกันอาชญากรรม ระดับตำบล ประจำปีงบประมาณ พ.ศ.2566 66,500 ผู้บังคับการตำรวจภูธรจังหวัดสมุทรสงคราม ตำรวจภูธรจังหวัดสมุทรสงคราม
8.5 กิจกรรมหลักที่ 5 งบประมาณ (บาท) ผู้รับผิดชอบ หน่วยงานที่เกี่ยวข้อง	โครงการดำเนินงานชุมชนยั่งยืน เพื่อแก้ไขปัญหาเสพติดแบบครบวงจร 225,000 ผู้บังคับการตำรวจภูธรจังหวัดสมุทรสงคราม ตำรวจภูธรจังหวัดสมุทรสงคราม
8.6 กิจกรรมหลักที่ 6 งบประมาณ (บาท) ผู้รับผิดชอบ หน่วยงานที่เกี่ยวข้อง	โครงการเสริมสร้างความปลอดภัยและสงบสุขในชุมชนแบบทิมบูรณาการ 191,100 ผู้อำนวยการสำนักงานคุมประพฤติจังหวัดสมุทรสงคราม สำนักงานคุมประพฤติจังหวัดสมุทรสงคราม
8.7 กิจกรรมหลักที่ 7 งบประมาณ (บาท) ผู้รับผิดชอบ หน่วยงานที่เกี่ยวข้อง	โครงการผลิตสื่อเสริมสร้างวินัยจราจร 105,000 ผู้บังคับการตำรวจภูธรจังหวัดสมุทรสงคราม ตำรวจภูธรจังหวัดสมุทรสงคราม
7. หน่วยงานดำเนินงาน	จังหวัดสมุทรสงคราม
8. ระยะเวลา ในการดำเนินงาน	1 ตุลาคม 2565 - 30 กันยายน 2566
9. งบประมาณ (บาท)	4,587,600
10. ผลผลิต (Output)	การพัฒนาสังคมและคุณภาพชีวิต
11. ผลที่คาดว่าจะได้รับ (Outcome)	ประชาชนทุกกลุ่ม ได้แก่ เด็ก สตรี เด็กวัยเรียน วัยรุ่น วัยทำงานผู้สูงอายุ ผู้พิการ รวมไปถึงแรงงานต่างด้าวที่เข้ามาทำงานในจังหวัดสมุทรสงครามมีความมั่นคง ปลอดภัย ส่งผลให้ประชาชนอยู่ร่วมกันในสังคมอย่างมีความสุขเป็นการส่งเสริม ภาพลักษณ์ให้เป็นจังหวัดที่ยอมรับของนักท่องเที่ยวทั้งชาวไทยและชาวต่างชาติ

หัวข้อ	รายละเอียด
1. ชื่อโครงการสำคัญ	3.3 โครงการพัฒนาและยกระดับสาธารณสุขปโภคเพื่อคุณภาพชีวิตของประชาชนจังหวัดสมุทรสงคราม
2. ชื่อแผนงาน	ยกระดับคุณภาพชีวิตของประชาชน
3. แนวทางการพัฒนา	พัฒนาเศรษฐกิจฐานราก สร้างอาชีพคนรุ่นใหม่ สร้างการพึ่งพาตนเอง (เศรษฐกิจพอเพียง) เพื่อลดความเหลื่อมล้ำในมิติพื้นที่ รายได้ และการกระจายโอกาสทางสังคม
4. หลักการและเหตุผล	จังหวัดสมุทรสงครามกำหนดประเด็นยุทธศาสตร์ในการยกระดับคุณภาพชีวิตของประชาชนโดยเน้นให้ความสำคัญกับประชาชนทุกกลุ่ม ไม่ว่าจะเป็นเด็ก สตรี เด็กวัยเรียนวัยรุ่น วัยทำงาน ผู้สูงอายุ ผู้พิการรวมถึงแรงงานต่างด้าวที่เข้ามาทำงานในจังหวัด และเนื่องจากสาธารณสุขปโภคบางแห่งยังมีไม่เพียงพอและบางแห่งเกิดการชำรุดเสียหายดังนั้นเพื่อเป็นการเสริมสร้างให้ประชาชนสามารถเข้าถึงบริการสาธารณสุขด้านสาธารณสุขปโภคพื้นฐานอย่างทั่วถึงรวมทั้งยกระดับสาธารณสุขปโภคที่มีอยู่ให้มีประสิทธิภาพยิ่งขึ้น จังหวัดสมุทรสงครามจึงได้จัดทำโครงการพัฒนาและยกระดับสาธารณสุขปโภคเพื่อคุณภาพชีวิตของประชาชนจังหวัดสมุทรสงครามขึ้นเพื่อยกระดับคุณภาพชีวิตของประชาชนให้ได้รับบริการขั้นพื้นฐานอย่างเท่าเทียมกัน
5. วัตถุประสงค์ของโครงการ	1. เพื่อให้มีสาธารณสุขปโภคที่ได้มาตรฐานและมีประสิทธิภาพ เช่น ถนน น้ำประปา ไฟฟ้า เป็นต้น 2. เพื่อให้ประชาชนเข้าถึงสาธารณสุขปโภคของรัฐได้อย่างทั่วถึง มีคุณภาพได้รับความสะอาดปลอดภัย
6. ตัวชี้วัดและค่าเป้าหมาย	ร้อยละความสำเร็จในการพัฒนาสาธารณสุขปโภคเพื่อคุณภาพชีวิตของประชาชน (เฉลี่ยไม่น้อยกว่าร้อยละ 80)
7. พื้นที่เป้าหมาย	จังหวัดสมุทรสงคราม
8. กิจกรรมหลัก	
8.1 กิจกรรมหลักที่ 1  งบประมาณ (บาท) ผู้รับผิดชอบ หน่วยงานที่เกี่ยวข้อง	โครงการก่อสร้างเขื่อนป้องกันตลิ่งริมคลองแม่กลอง บริเวณหมู่บ้านปากคลองนางภูตาด หมู่ที่ 4 ตำบลลาดใหญ่ อำเภอเมืองสมุทรสงคราม จังหวัดสมุทรสงคราม 5,500,000 โยธาธิการและผังเมืองจังหวัดสมุทรสงคราม สำนักงานโยธาธิการและผังเมืองจังหวัดสมุทรสงคราม

หัวข้อ	รายละเอียด
8.2 กิจกรรมหลักที่ 2	โครงการก่อสร้างเขื่อนป้องกันตลิ่งริมแม่น้ำแม่กลอง พร้อมปรับปรุงภูมิทัศน์ บริเวณวัดบางกล้วย (ต่อเนื่องเขื่อนเดิม) ตำบลโรงหีบ อำเภอบางคนที จังหวัดสมุทรสงคราม
งบประมาณ (บาท)	6,000,000
ผู้รับผิดชอบ	โยธาธิการและผังเมืองจังหวัดสมุทรสงคราม
หน่วยงานที่เกี่ยวข้อง	สำนักงานโยธาธิการและผังเมืองจังหวัดสมุทรสงคราม
8.3 กิจกรรมหลักที่ 3	โครงการก่อสร้างเขื่อนป้องกันตลิ่งริมคลองวัดเกตการาม พร้อมปรับปรุงภูมิทัศน์ และทำเทียบเรือ บริเวณวัดเกตการาม ตำบลโรงหีบ อำเภอบางคนที จังหวัดสมุทรสงคราม
งบประมาณ (บาท)	7,000,000
ผู้รับผิดชอบ	โยธาธิการและผังเมืองจังหวัดสมุทรสงคราม
หน่วยงานที่เกี่ยวข้อง	สำนักงานโยธาธิการและผังเมืองจังหวัดสมุทรสงคราม
9. หน่วยงานดำเนินการ	จังหวัดสมุทรสงคราม
10. ระยะเวลา ในการดำเนินงาน	1 ตุลาคม 2565 - 30 กันยายน 2566
11. งบประมาณ (บาท)	18,500,000
12. ผลผลิต (Output)	การพัฒนาสังคมและคุณภาพชีวิต
13. ผลลัพธ์จาก การดำเนินโครงการ (Outcome)	ประชาชนทุกกลุ่ม มีคุณภาพชีวิตดีขึ้นจากการพัฒนา ปรับปรุงสาธารณูปโภคพื้นฐาน

ประเด็นการพัฒนาจังหวัด/กลุ่มจังหวัด ข้อที่ 4 : พื้นฟูแหล่งน้ำ บริหารจัดการขยะ พัฒนาป่าชายเลน และส่งเสริมพลังงานทดแทน

หัวข้อ	รายละเอียด
1. ชื่อโครงการสำคัญ	4.1 โครงการแก้ปัญหา พัฒนาสิ่งแวดล้อม และพลังงานจังหวัดสมุทรสงคราม
2. ชื่อแผนงาน	พัฒนาประสิทธิภาพในการบริหารจัดการทรัพยากรธรรมชาติและสิ่งแวดล้อม
3. แนวทางการพัฒนา	1. การเพิ่มประสิทธิภาพการบริหารจัดการแหล่งน้ำ ขยะ และป่าชายเลน 2. การจัดการองค์ความรู้ด้านการอนุรักษ์และใช้ประโยชน์จากทรัพยากรธรรมชาติและสิ่งแวดล้อมอย่างยั่งยืน 3. ส่งเสริมการใช้พลังงานทดแทนและการใช้ประโยชน์จากสิ่งเหลือใช้ เพื่อการใช้พลังงานที่เป็นมิตรกับสิ่งแวดล้อม
4. หลักการและเหตุผล	จังหวัดสมุทรสงครามกำหนดประเด็นยุทธศาสตร์ในการสร้างเสริมประสิทธิภาพในการบริหารจัดการทรัพยากรธรรมชาติและสิ่งแวดล้อมอย่างมีส่วนร่วมทุกภาคส่วน โดยเป็นการบริหารจัดการปัญหาด้านทรัพยากรธรรมชาติและสิ่งแวดล้อมที่มีความสำคัญของจังหวัดได้แก่ ปัญหาการขาดแคลนแหล่งน้ำต้นทุนเพื่อการอุปโภค บริโภคการส่งเสริมการใช้พลังงานทดแทน การอนุรักษ์ฟื้นฟูทรัพยากรชายฝั่งทะเล และการบริหารจัดการทรัพยากรธรรมชาติในภาพรวมจังหวัดจึงมีความจำเป็นต้องจัดทำโครงการแก้ปัญหา พัฒนาสิ่งแวดล้อมและพลังงานจังหวัดสมุทรสงคราม ขึ้นเพื่อแก้ไขปัญหาดังกล่าวข้างต้นที่นับวันจะทวีความรุนแรงขึ้นอย่างต่อเนื่อง ทั้งนี้เพื่อเสริมสร้างความมั่นคงด้านสิ่งแวดล้อม และพลังงานให้กับประชาชนในจังหวัดสมุทรสงครามอย่างทั่วถึงโดยเน้นการมีส่วนร่วมของประชาชนในรูปแบบประชารัฐ
5. วัตถุประสงค์ของโครงการ	1. เพื่ออนุรักษ์และฟื้นฟูทรัพยากรธรรมชาติและสิ่งแวดล้อมของจังหวัดให้มีความอุดมสมบูรณ์มีคุณภาพอย่างยั่งยืน 2. เพื่อให้มีการจัดการขยะและของเสียให้ถูกต้องมีประสิทธิภาพ 3. เพื่อส่งเสริมการใช้พลังงานทดแทนภายในจังหวัด
6. ตัวชี้วัดและค่าเป้าหมาย	สัดส่วนขยะมูลฝอยชุมชนได้รับการจัดการอย่างถูกต้อง (เฉลี่ยไม่น้อยกว่าร้อยละ 80)
7. พื้นที่เป้าหมาย	จังหวัดสมุทรสงคราม
8. กิจกรรมหลัก	
8.1 กิจกรรมหลักที่ 1 งบประมาณ (บาท) ผู้รับผิดชอบ หน่วยงานที่เกี่ยวข้อง	โครงการเสริมสร้างศักยภาพการบริหารจัดการและการอนุรักษ์แหล่งน้ำ 382,400 ผู้อำนวยการสำนักงานทรัพยากรธรรมชาติและสิ่งแวดล้อมจังหวัดสมุทรสงคราม สำนักงานทรัพยากรธรรมชาติและสิ่งแวดล้อมจังหวัดสมุทรสงคราม



หัวข้อ	รายละเอียด
8.2 กิจกรรมหลักที่ 2 งบประมาณ (บาท) ผู้รับผิดชอบ หน่วยงานที่เกี่ยวข้อง	โครงการเสริมสร้างศักยภาพการบริหารจัดการขยะ 625,300 ท้องถิ่นจังหวัดสมุทรสงคราม สำนักงานส่งเสริมการปกครองท้องถิ่นจังหวัดสมุทรสงคราม
8.3 กิจกรรมหลักที่ 3 งบประมาณ (บาท) ผู้รับผิดชอบ หน่วยงานที่เกี่ยวข้อง	โครงการจัดการขยะเหลือใช้ โดยการพัฒนาออกแบบและพัฒนาผลิตภัณฑ์ ของที่ระลึกจากวัสดุรีไซเคิล เพื่อส่งเสริมรายได้ของชุมชนโดยการมีส่วนร่วม ของกลุ่มผู้สูงอายุและชุมชน 850,000 คณะบดีคณะเทคโนโลยีอุตสาหกรรม มหาวิทยาลัยราชภัฏสวนสุนันทา คณะเทคโนโลยีอุตสาหกรรม มหาวิทยาลัยราชภัฏสวนสุนันทา
8.4 กิจกรรมหลักที่ 4 งบประมาณ (บาท) ผู้รับผิดชอบ หน่วยงานที่เกี่ยวข้อง	โครงการสวนพฤกษศาสตร์ในโรงเรียนประถมศึกษาจังหวัดสมุทรสงคราม 100,000 ผู้อำนวยการสำนักงานเขตพื้นที่การศึกษาประถมศึกษาจังหวัดสมุทรสงคราม สำนักงานเขตพื้นที่การศึกษาประถมศึกษาจังหวัดสมุทรสงคราม
8.5 กิจกรรมหลักที่ 5 งบประมาณ (บาท) ผู้รับผิดชอบ หน่วยงานที่เกี่ยวข้อง	โครงการเสริมสร้างความมั่นคงด้านสิ่งแวดล้อม 155,600 รองผู้อำนวยการรักษาความมั่นคงภายในจังหวัดสมุทรสงคราม กองอำนวยการรักษาความมั่นคงภายในจังหวัดสมุทรสงคราม
9. หน่วยงานดำเนินการ	จังหวัดสมุทรสงคราม
10. ระยะเวลา ในการดำเนินงาน	1 ตุลาคม 2565 - 30 กันยายน 2566
11. งบประมาณ (บาท)	2,113,300
12. ผลผลิต (Output)	การบริหารจัดการทรัพยากรธรรมชาติและสิ่งแวดล้อม
13. ผลลัพธ์จาก การดำเนินโครงการ (Outcome)	1. จังหวัดมีทรัพยากรธรรมชาติและสิ่งแวดล้อมที่สมบูรณ์เป็นปัจจัยดึงดูด นักท่องเที่ยวให้เข้ามาท่องเที่ยวเชิงอนุรักษ์สอดคล้องกับจุดยืนทางยุทธศาสตร์ (Positioning) ของจังหวัด 2. จังหวัดมีสิ่งแวดล้อมที่ได้มาตรฐาน ส่งผลให้ประชาชนมีสุขภาพที่ดี

รายการตรวจสอบการดำเนินการตามพระราชกฤษฎีกาว่าด้วยการบริหารงานจังหวัด  
และกลุ่มจังหวัดแบบบูรณาการ พ.ศ. ๒๕๕๑  
จังหวัดสมุทรสงคราม

การดำเนินการ	ดำเนินการ แล้ว	ไม่ได้ ดำเนินการ
๑) ตรวจสอบความคิดเห็นของประชาชนในท้องถิ่นในจังหวัดด้วยวิธีหนึ่งวิธีใด ดังต่อไปนี้ <input checked="" type="checkbox"/> มอบให้ส่วนราชการหน่วยงานของรัฐ สถาบันการศึกษา หรือบุคคลอื่นใดทำการศึกษาคำถามความคิดเห็นของประชาชนในท้องถิ่นในจังหวัด <input type="checkbox"/> มอบให้ฝ่ายเลขานุการ ก.บ.จ. ดำเนินการหรือร่วมกับหน่วยงานอื่น ทำการศึกษาคำถามความคิดเห็นของประชาชนในท้องถิ่นในจังหวัด <input type="checkbox"/> แต่งตั้งคณะกรรมการของ ก.บ.จ. ขึ้นคณะหนึ่ง ทำหน้าที่ประสานงานเพื่อให้ได้ข้อมูลความคิดเห็นของประชาชนในท้องถิ่นในจังหวัด <input type="checkbox"/> ดำเนินการอื่นตามที่ ก.บ.จ. เห็นสมควร โดยดำเนินการ.....	✓	
๒) จัดประชุมหารือร่วมกันระหว่างหัวหน้าส่วนราชการที่มีสถานที่ตั้งทำการอยู่ในจังหวัด ไม่ว่าจะเป็นราชการบริหารส่วนภูมิภาคหรือราชการบริหารส่วนกลางและผู้บริหารองค์กรปกครองส่วนท้องถิ่นทั้งหมดในจังหวัด รวมทั้งผู้แทนภาคประชาสังคม และผู้แทนภาคธุรกิจเอกชน เพื่อรับฟังความคิดเห็นเกี่ยวกับแผนพัฒนาจังหวัดตามมาตรา ๕๓/๑ แห่งพระราชบัญญัติระเบียบบริหารราชการแผ่นดิน พ.ศ. ๒๕๓๔ ซึ่งแก้ไขเพิ่มเติมโดยพระราชบัญญัติระเบียบบริหารราชการแผ่นดิน (ฉบับที่ ๗) พ.ศ. ๒๕๕๐ และมาตรา ๑๙ มาตรา ๒๑ มาตรา ๒๒ มาตรา ๒๓ และมาตรา ๒๔ แห่งพระราชกฤษฎีกาว่าด้วยการบริหารงานจังหวัดและกลุ่มจังหวัดแบบบูรณาการพ.ศ. ๒๕๕๑	✓	
๓) การประชุมของ ก.บ.จ. เพื่อจัดทำและเห็นชอบแผนพัฒนาจังหวัดตามพระราชกฤษฎีกาว่าด้วยการบริหารงานจังหวัดและกลุ่มจังหวัดแบบบูรณาการ พ.ศ. ๒๕๕๑ และหลักเกณฑ์และวิธีการที่ ก.บ.ภ. กำหนด	✓	

ข้าพเจ้าขอรับรองว่า ข้อความดังกล่าวข้างต้นเป็นความจริงทุกประการ ทั้งนี้ได้แนบรายงานการประชุมคณะกรรมการบริหารงานจังหวัดแบบบูรณาการ (ก.บ.จ.) มาพร้อมนี้ด้วย

(ลงชื่อ).....

(นายชรัส บุญณสะ)

ผู้ว่าราชการจังหวัดสมุทรสงคราม

## รายงานการประชุม

คณะกรรมการบริหารงานจังหวัดแบบบูรณาการจังหวัดสมุทรสงคราม (ก.บ.จ.สส.) ครั้งที่ ๗/๒๕๖๔  
วันศุกร์ที่ ๑๐ กันยายน ๒๕๖๔ เวลา ๐๙.๓๐ น.

## ณ ห้องประชุมแม่กลอง ชั้น ๕ ศาลากลางจังหวัดสมุทรสงคราม

## ผู้มาประชุม

๑. นายชรัส	บุญณสะ	ผู้ว่าราชการจังหวัดสมุทรสงคราม	ประธานกรรมการ
๒. นายสุพจน์	ยศสิงห์คำ	รองผู้ว่าราชการจังหวัดสมุทรสงคราม	กรรมการ
๓. พล.ต.ต. สุเมธ	ปุ่นสีห์	ผู้บังคับการตำรวจภูธรจังหวัดสมุทรสงคราม	กรรมการ
๔. พ.อ.จิระโรจน์	กองวารีย์	รอง ผอ.รักษาความมั่นคงภายในจังหวัดสมุทรสงคราม	กรรมการ
๕. นายอนุกุล	เรือนแก้ว	ปลัดจังหวัดสมุทรสงคราม	กรรมการ
๖. นายสันติ	บุญยะสง	นายแพทย์สาธารณสุขจังหวัดสมุทรสงคราม	กรรมการ
๗. นางสาวชาดา	หิรัญภัทธานันท์	วัฒนธรรมจังหวัดสมุทรสงคราม	กรรมการ
๘. นางพรนิภา	มาลีรังสี	พัฒนาสังคมและความมั่นคงของมนุษย์จังหวัดสมุทรสงคราม	กรรมการ
๙. น.ส.ศิริรัตน์	กองทอง	แทน อุตสาหกรรมจังหวัดสมุทรสงคราม	กรรมการ
๑๐. น.ส.กฤษณา	ศรีสุรราช	แทน คลังจังหวัดสมุทรสงคราม	กรรมการ
๑๑. นางอารีย์	เหลือทอง	พาณิชย์จังหวัดสมุทรสงคราม	กรรมการ
๑๒. น.ส.กัญญา	วิญญูวิริยวงศ์	เกษตรและสหกรณ์จังหวัดสมุทรสงคราม	กรรมการ
๑๓. นางภัทธานิษฐ์	เขี้ยวรอด	แรงงานจังหวัดสมุทรสงคราม	กรรมการ
๑๔. นายบุญหนา	ศรีธรรมมา	แทน ผอ.แขวงทางหลวงชนบทสมุทรสงคราม	กรรมการ
๑๕. นายพงษ์สรรค	ตั้งมั่น	แทน ท่องเที่ยวและกีฬาจังหวัดสมุทรสงคราม	กรรมการ
๑๖. นางวาสนา	สุขเกษม	ผู้อำนวยการสำนักงานการท่องเที่ยวแห่งประเทศไทย สำนักงานสมุทรสงคราม	กรรมการ
๑๗. นายภูทอง	ดวงเลิศ	ผู้จัดการการประปาส่วนภูมิภาคสาขาสมุทรสงคราม	กรรมการ
๑๘. นายปรีชา	ช่อนกลิ่น	ผู้จัดการการไฟฟ้าส่วนภูมิภาคจังหวัดสมุทรสงคราม	กรรมการ
๑๙. นายสุพร	บุญศิริชูโต	ผู้อำนวยการสำนักงานธนาคารเพื่อการเกษตร และสหกรณ์การเกษตรจังหวัดสมุทรสงคราม	กรรมการ
๒๐. นางอโณทัย	พรหมธีระวงศ์	แทน นายกองค้การบริหารส่วนจังหวัดสมุทรสงคราม	กรรมการ
๒๑. นายมาโนช	ตรีรัตน์ยนต์	แทน นายกเทศมนตรีเมืองสมุทรสงคราม	กรรมการ
๒๒. นายกฤตย	มีทวี	แทน นายกเทศมนตรีตำบลอัมพวา	กรรมการ
๒๓. น.ส.ชนิษฐา	ทองเชื้อ	แทน นายกเทศมนตรีตำบลบางนกแขวก	กรรมการ
๒๔. นายชนะ	อินทรโชติ	นายกองค้การบริหารส่วนตำบลบ้านปรก	กรรมการ
๒๕. นางอรสา	ชัยวัฒน์	ประธานคณะกรรมการพัฒนาสตรีจังหวัดสมุทรสงคราม	กรรมการ
๒๖. นายประทีป	เข้มกำเนิด	แทน นายกสมาคมประมงสมุทรสงคราม	กรรมการ
๒๗. นายณรงค์	เนียมสวัสดิ์	แทน นายกสมาคมประมงเรือลากคู้จังหวัดสมุทรสงคราม	กรรมการ
๒๘. นายชัยยันต์	อยู่ศิริ	ประธานสภาเกษตรกรจังหวัดสมุทรสงคราม	กรรมการ
๒๙. นายทวี	เชื้อชูชาติ	ประธานสภาวัฒนธรรมจังหวัดสมุทรสงคราม	กรรมการ
๓๐. น.ส.อุษา	เทียนทอง	ประธานคณะทำงานเครือข่ายประชาสังคมจังหวัดสมุทรสงคราม	กรรมการ
๓๑. นายคงเดช	ทองเรือง	ประธานเครือข่ายหนึ่งตำบลหนึ่งผลิตภัณฑ์ (OTOP) จังหวัดสมุทรสงคราม	กรรมการ

๓๒. นายวีระนิจ	เหลื่องรัตนเจริญ แทน ประธานสภาอุตสาหกรรมจังหวัดสมุทรสงคราม	กรรมการ
๓๓. นางกานดา	พาเจริญ แทน ประธานหอการค้าจังหวัดสมุทรสงคราม	กรรมการ
๓๔. นายสันชัย	พัฒนวิชัย หัวหน้าสำนักงานจังหวัดสมุทรสงคราม	กรรมการและเลขานุการ
๓๕. นายมนันต์พล	ประชาสันต์ ผอ.กลุ่มงานยุทธศาสตร์และข้อมูลเพื่อการพัฒนาจังหวัด สำนักงานจังหวัดสมุทรสงคราม	กรรมการและผู้ช่วยเลขานุการ
๓๖. นายชัยวัฒน์	วิเศษการ ผอ.กลุ่มงานศูนย์ดำรงธรรมจังหวัด สำนักงานจังหวัดสมุทรสงคราม	กรรมการและผู้ช่วยเลขานุการ
๓๗. นายชวดล	ใจชื่อสมบูรณ์ นักวิเคราะห์นโยบายและแผนชำนาญการ สำนักงานจังหวัดสมุทรสงคราม	กรรมการและผู้ช่วยเลขานุการ

### ผู้ไม่มาประชุม/ติดราชการ/มีภารกิจเร่งด่วนสำคัญ

ผู้อำนวยการสำนักงานทรัพยากรธรรมชาติและสิ่งแวดล้อมจังหวัดสมุทรสงคราม

### ผู้เข้าร่วมประชุม

- |                      |              |                                                                                    |
|----------------------|--------------|------------------------------------------------------------------------------------|
| ๑. นางสาวกนกนุช      | ดวงแดง       | ผู้เชี่ยวชาญด้านยุทธศาสตร์การงบประมาณ                                              |
| ๒. นายเกื้อกุล       | สถาพรจนา     | โยธาธิการและผังเมืองจังหวัดสมุทรสงคราม                                             |
| ๓. นายปิยวัฒน์       | ไทรงาม       | ผู้อำนวยการแขวงทางหลวงสมุทรสงคราม                                                  |
| ๔. นายปฐมพงศ์        | พงศ์สุภา     | ผู้แทนสำนักงานสำนักงานส่งเสริมการปกครองท้องถิ่นจังหวัดสมุทรสงคราม                  |
| ๕. นายชัชชนรินทร์    | ชัชวงค์วาลย์ | ผู้อำนวยการส่วนอนุรักษ์ทรัพยากรป่าชายเลน<br>สำนักงานทรัพยากรทางทะเลและชายฝั่งที่ ๘ |
| ๖. นางอารีรัตน์      | สุนทรธรรม    | ผู้แทนสำนักงานเกษตรจังหวัดสมุทรสงคราม                                              |
| ๗. น.ส. สุวีวรรณ     | คณนา         | ผู้แทนสำนักงานพัฒนาชุมชนจังหวัดสมุทรสงคราม                                         |
| ๘. นายสุนันท์        | สมพงษ์อินทร์ | ผู้แทนสำนักงานปศุสัตว์จังหวัดสมุทรสงคราม                                           |
| ๙. นางรุ่งนภา        | สงวนสมบัติ   | ผู้แทนสำนักงานประชาสัมพันธ์จังหวัดสมุทรสงคราม                                      |
| ๑๐. นางสาวแก้วใจ     | จิเจริญ      | ผู้แทนสำนักงานเขตพื้นที่การศึกษาประถมศึกษาสมุทรสงคราม                              |
| ๑๑. น.ส. นิภาพร      | แสงจันทร์    | ผู้แทนสำนักงานคุมประพฤติจังหวัดสมุทรสงคราม                                         |
| ๑๒. ผศ.ดร.ภญ.พิมพ์พร | ทองเมือง     | ผู้อำนวยการศูนย์การศึกษาจังหวัดสมุทรสงคราม<br>มหาวิทยาลัยราชภัฏสวนสุนันทา          |
| ๑๓. ผศ.ดร.สุจิตรา    | อุรัตนมณี    | ผู้อำนวยการศูนย์แห่งความเป็นเลิศในการดูแลผู้สูงอายุ<br>มหาวิทยาลัยราชภัฏสวนสุนันทา |

### เริ่มประชุมเวลา ๐๙.๓๐ น.

การประชุมคณะกรรมการบริหารงานจังหวัดแบบบูรณาการจังหวัดสมุทรสงคราม (ก.บ.จ.ส.ส.) ครั้งที่ ๗/๒๕๖๔ โดยมี นายขรัส บุญณสะ ผู้ว่าราชการจังหวัดสมุทรสงคราม เป็นประธานการประชุม ได้ดำเนินการประชุมตามระเบียบวาระ ดังนี้

### ระเบียบวาระที่ ๑ เรื่องที่ประธานแจ้งที่ประชุมทราบ

๑. ปีงบประมาณ พ.ศ. ๒๕๖๔ จังหวัดสมุทรสงครามได้รับรางวัลเลิศรัฐ โครงการปลูกป่าชายเลนอย่างมีส่วนร่วม ซึ่งเป็นรางวัลสำคัญระดับประเทศและมีมาตรฐานสูง พิจารณาจากผลผลิตและผลลัพธ์ของการดำเนินงาน รวมทั้งจังหวัดได้รับรางวัลอื่นๆ ซึ่งแสดงถึงประสิทธิภาพในการทำงานของทุกภาคส่วนในจังหวัดสมุทรสงคราม และในปัจจุบันจังหวัดสมุทรสงครามได้ขับเคลื่อนสินค้าขึ้นทะเบียนสิ่งบ่งชี้ทางภูมิศาสตร์ (GI) คือปลาทุแม่กลอง เกลือสมุทร น้ำตาลมะพร้าวแท้แม่กลอง และกะปิคลองโคน

๒. ปัจจุบันสถานการณ์การแพร่ระบาดของโรคติดเชื้อไวรัสโคโรนา ๒๐๑๙ มีผู้ติดเชื้อลดลง และจังหวัดมีการตรวจหาผู้ติดเชื้อเชิงรุกประชาชนกลุ่มเสี่ยง โดยเฉพาะแรงงานต่างด้าว โดยจังหวัดได้เตรียมสถานที่ บุคลากร และวัสดุอุปกรณ์ไว้สำหรับการดำเนินงานในระยะต่อไปให้มีความพร้อมแล้ว

**มติที่ประชุม** รับทราบ

**ระเบียบวาระที่ ๒** เรื่อง การรับรองรายงานการประชุม ก.บ.จ. สส. ครั้งที่ ๖/๒๕๖๔  
เมื่อวันศุกร์ที่ ๖ สิงหาคม ๒๕๖๔

**หัวหน้าสำนักงานจังหวัดสมุทรสงคราม**

รายงานการประชุม ก.บ.จ.สส. ครั้งที่ ๖/๒๕๖๔ เมื่อวันศุกร์ที่ ๖ สิงหาคม ๒๕๖๔ มีทั้งหมด ๗ หน้า ในหน้าที่ ๑ - ๒ เป็นรายชื่อผู้มาประชุมและผู้เข้าร่วมประชุม เรื่องที่ประธานแจ้งที่ประชุมทราบ และเรื่องการรับรองรายงานการประชุมครั้งที่ ๕/๒๕๖๔ เมื่อวันจันทร์ที่ ๑๙ กรกฎาคม ๒๕๖๔ หน้าที่ ๓ เป็นเรื่องเพื่อทราบ และเรื่องเพื่อพิจารณาตามระเบียบวาระการประชุม โดยคณะกรรมการฯ มีมติเห็นชอบการโอนเปลี่ยนแปลงงบประมาณ โดยนำงบประมาณจากการยกเลิกโครงการ/กิจกรรม และงบประมาณเหลือจ่ายไปดำเนินโครงการพัฒนาสาธารณสุขปศุสัตว์เพื่อการท่องเที่ยวจังหวัดสมุทรสงคราม กิจกรรมหลัก พัฒนาโครงสร้างพื้นฐานและการขนส่งในพื้นที่จังหวัดสมุทรสงคราม กิจกรรมย่อย ติดตั้งป้ายเตือนและไฟสัญญาณจราจร ทางหลวงหมายเลข ๓๕ ระหว่าง กม.๕๓+๘๗๕ - กม.๘๐+๘๒๖ (จัดทำป้ายเตือน บริเวณจุดกัลป์รถ และบริเวณทางโค้ง) งบประมาณ ๓,๔๔๐,๐๐๐ บาท แขวงทางหลวงสมุทรสงครามเป็นหน่วยดำเนินการ

**มติที่ประชุม** รับรองรายงานการประชุม ก.บ.จ.สส. ครั้งที่ ๖/๒๕๖๔ เมื่อวันศุกร์ที่ ๖ สิงหาคม ๒๕๖๔

**ระเบียบวาระที่ ๓** เรื่อง เพื่อทราบ

**หัวหน้าสำนักงานจังหวัดสมุทรสงคราม**

๓.๑ รายงานผลการใช้จ่ายงบประมาณจังหวัดสมุทรสงคราม ประจำปีงบประมาณ พ.ศ. ๒๕๖๔ จังหวัดสมุทรสงครามได้รับการจัดสรรงบประมาณ ๑๔๖.๑๒ ล้านบาท โดยมีผลการใช้จ่ายงบประมาณ ดังนี้

(๑) รายงานจ่ายประจำ งบประมาณ ๒๐.๖๑ ล้านบาท ก่อหนี้ผูกพันแล้วเป็นเงิน ๑.๗๒ ล้านบาท เบิกจ่ายแล้วจำนวน ๑๐.๘๘ ล้านบาท คิดเป็นร้อยละ ๕๓.๒๙

(๒) รายงานจ่ายลงทุน งบประมาณ ๑๒๕.๕๑ ล้านบาท ก่อหนี้ผูกพันแล้วเป็นเงิน ๕๔.๖๙ ล้านบาท เบิกจ่ายแล้วจำนวน ๗๐.๗๒ ล้านบาท คิดเป็นร้อยละ ๕๖.๓๔

ภาพรวม ก่อหนี้ผูกพันแล้วเป็นเงิน ๕๖.๔๑ ล้านบาท เบิกจ่ายแล้วจำนวน ๘๑.๗๐ ล้านบาท คิดเป็นร้อยละ ๕๕.๘๑ ผลการใช้จ่ายเป็นเงิน ๑๓๘.๑๑ ล้านบาท คิดเป็นร้อยละ ๙๔.๕๒ (ข้อมูล ณ วันที่ ๓ กันยายน ๒๕๖๔)

**มติที่ประชุม** รับทราบ

**หัวหน้าสำนักงานจังหวัดสมุทรสงคราม**

๓.๒ โครงการตามแผนปฏิบัติการประจำปีของจังหวัด ประจำปีงบประมาณ พ.ศ. ๒๕๖๕ ที่ได้รับการจัดสรรงบประมาณ

จังหวัดสมุทรสงครามได้รับการจัดสรรงบประมาณตามร่างพระราชบัญญัติงบประมาณรายจ่ายประจำปีงบประมาณ พ.ศ. ๒๕๖๕ แผนงานยุทธศาสตร์ส่งเสริมการพัฒนาจังหวัดและกลุ่มจังหวัดแบบบูรณาการ งบประมาณ ๑๓๔,๗๘๖,๖๐๐ บาท จำนวน ๗ โครงการ (๑๕ กิจกรรมหลัก) ดังนี้

ที่	กิจกรรมหลัก	งบประมาณ (บาท)	หน่วยดำเนินการ
<b>ประเด็นการพัฒนาจังหวัดที่ ๑ : การเพิ่มศักยภาพการท่องเที่ยวให้เป็นศูนย์กลางการท่องเที่ยวรูปแบบหลากหลายสอดคล้องกับวิถีชีวิตอย่างยั่งยืน</b>			
แผนงาน : เพิ่มศักยภาพการท่องเที่ยวรูปแบบหลากหลาย			
โครงการที่ ๑.๑ โครงการพัฒนาแหล่งท่องเที่ยวจังหวัดสมุทรสงคราม			
๑	โครงการฟื้นฟูวิถีชีวิตและชุมชนตลาดน้ำโบราณ	๒๑,๕๐๐,๐๐๐	สำนักงานโยธาธิการและผังเมืองจังหวัดสมุทรสงคราม
รวมงบประมาณ		๒๑,๕๐๐,๐๐๐	
โครงการที่ ๑.๒ โครงการพัฒนาสาธารณูปโภคเพื่อการท่องเที่ยวจังหวัดสมุทรสงคราม			
๒	โครงการปรับปรุงภูมิทัศน์และโครงสร้างสถาปัตยกรรมสะพานสมเด็จพระพุทธเลิศหล้านภาลัย เพื่อเสริมสร้างอัตลักษณ์ของจังหวัดสมุทรสงคราม	๑๐,๐๐๐,๐๐๐	แขวงทางหลวงสมุทรสงคราม
๓	โครงการเพิ่มประสิทธิภาพทางหลวงหมายเลข ๓๕ ระหว่าง กม.๕๓+๘๗๕ - กม.๕๖+๕๐๐ ด้านขวาทาง ตำบลบางแก้ว อำเภอเมืองสมุทรสงคราม จังหวัดสมุทรสงคราม	๔๙,๙๐๓,๘๐๐	แขวงทางหลวงสมุทรสงคราม
๔	โครงการปรับปรุงถนนลาดยางแอสฟัลติกคอนกรีต สายบ้านคลองคต - บ้านคลองโคน ตำบลคลองโคน อำเภอเมืองสมุทรสงคราม จังหวัดสมุทรสงคราม	๑๐,๐๐๐,๐๐๐	แขวงทางหลวงชนบทสมุทรสงคราม
๕	โครงการปรับปรุงถนนลาดยางแอสฟัลติกคอนกรีต สายแยกทช.สส.๒๐๑๔ - บ้านคลองช่อง ตำบลคลองโคน อำเภอเมืองสมุทรสงคราม จังหวัดสมุทรสงคราม	๑๕,๕๐๐,๐๐๐	แขวงทางหลวงชนบทสมุทรสงคราม
รวมงบประมาณ		๘๕,๔๐๓,๘๐๐	
โครงการที่ ๑.๓ โครงการประชาสัมพันธ์การท่องเที่ยวจังหวัดสมุทรสงคราม			
๖	โครงการเปิดเส้นทางท่องเที่ยวทางน้ำเส้นทางใหม่ ตลาดริมน้ำ ๓ อำเภอ เชื่อมโยงวิถีชีวิตจังหวัดสมุทรสงคราม	๒,๐๐๐,๐๐๐	สำนักงานการท่องเที่ยวและกีฬาจังหวัดสมุทรสงคราม
๗	โครงการส่งเสริมประชาสัมพันธ์การท่องเที่ยวจังหวัดสมุทรสงครามแบบหลากหลาย	๔๕๐,๐๐๐	สำนักงานประชาสัมพันธ์จังหวัดสมุทรสงคราม
รวมงบประมาณ		๒,๔๕๐,๐๐๐	
ประเด็นการพัฒนาจังหวัดที่ ๑ จำนวน ๓ โครงการ (๗ กิจกรรมหลัก) งบประมาณรวม		๑๐๙,๓๕๓,๘๐๐	
<b>ประเด็นการพัฒนาจังหวัดที่ ๒ : การพัฒนาคุณภาพ มาตรฐานความปลอดภัยและเพิ่มขีดความสามารถในการแข่งขันสินค้าเกษตรและประมง</b>			
แผนงาน : เพิ่มขีดความสามารถในการแข่งขันสินค้าเกษตรและประมง			
โครงการที่ ๒.๒ โครงการประชาสัมพันธ์ และส่งเสริมการตลาดสินค้าเกษตรและประมงจังหวัดสมุทรสงคราม			
๘	โครงการส่งเสริมการตลาดสินค้าเกษตรและประมง ผลิตภัณฑ์ชุมชน (SMEs)	๑,๗๖๓,๙๐๐	สำนักงานพาณิชย์จังหวัดสมุทรสงคราม
๙	โครงการประชาสัมพันธ์สินค้าการเกษตรปลอดภัย สินค้า OTOP และวิสาหกิจชุมชน	๔๕๐,๐๐๐	สำนักงานประชาสัมพันธ์จังหวัดสมุทรสงคราม

รวมงบประมาณ		๒,๒๑๓,๙๐๐	
<b>โครงการที่ ๒.๓ โครงการพัฒนาสาธารณูปโภคเพื่อการผลิต การขนส่ง การแปรรูป การจำหน่าย สินค้าเกษตรและประมงจังหวัดสมุทรสงคราม</b>			
๑๐	โครงการก่อสร้างเขื่อนป้องกันตลิ่งพร้อมปรับปรุงภูมิทัศน์และทำเทียบเรือริมคลองปากมาบ บริเวณสหกรณ์ประมงบางจะเกร็ง – บางแก้ว ตำบลบางแก้ว อำเภอเมืองสมุทรสงคราม จังหวัดสมุทรสงคราม	๘,๐๐๐,๐๐๐	สำนักงานโยธาธิการและผังเมืองจังหวัดสมุทรสงคราม
๑๑	โครงการปรับปรุงถนนลาดยางแอสฟัลติกคอนกรีต สายหมู่ ๔ บ้านรางน้ำฝั่ง ตำบลดอนมะโนรา อำเภอบางคนที จังหวัดสมุทรสงคราม	๓,๕๘๐,๐๐๐	แขวงทางหลวงชนบทสมุทรสงคราม
รวมงบประมาณ		๑๑,๕๘๐,๐๐๐	
<b>โครงการที่ ๒.๔ โครงการสนับสนุนการเพิ่มศักยภาพการผลิตสินค้าเกษตรและประมงจังหวัดสมุทรสงคราม</b>			
๑๒	โครงการเพิ่มประสิทธิภาพแปลงใหญ่โคเนื้อแบบครบวงจร ประจำปี ๒๕๖๕	๓๘๐,๕๐๐	สำนักงานปศุสัตว์จังหวัดสมุทรสงคราม
รวมงบประมาณ		๓๘๐,๕๐๐	
ประเด็นการพัฒนาจังหวัดที่ ๒ จำนวน ๓ โครงการ (๕ กิจกรรมหลัก) งบประมาณรวม		๑๔,๑๗๔,๔๐๐	
ประเด็นการพัฒนาจังหวัดที่ ๓ การยกระดับคุณภาพชีวิต สร้างความสมดุล เท่าเทียม และมั่นคงในการดำรงชีวิตของประชาชน			
แผนงาน : ยกระดับคุณภาพชีวิตของประชาชน			
<b>โครงการที่ ๓.๒ โครงการเสริมสร้างความมั่นคงปลอดภัยของประชาชนจังหวัดสมุทรสงคราม</b>			
๑๓	โครงการรณรงค์ป้องกันและแก้ไขปัญหายาเสพติด TO BE NUMBER ONE จังหวัดสมุทรสงคราม	๒,๙๖๕,๖๐๐	สำนักงานสาธารณสุขจังหวัดสมุทรสงคราม
๑๔	โครงการยุทธการพิทักษ์เมืองแม่กลอง จังหวัดสมุทรสงคราม	๒๙๒,๘๐๐	ที่ทำการปกครองจังหวัดสมุทรสงคราม
รวมงบประมาณ		๓,๒๕๘,๔๐๐	
ประเด็นการพัฒนาจังหวัดที่ ๓ จำนวน ๑ โครงการ (๒ กิจกรรมหลัก) งบประมาณรวม		๓,๒๕๘,๔๐๐	
๑๕. ค่าใช้จ่ายในการบริหารงานจังหวัดแบบบูรณาการ (๑กิจกรรมหลัก)		๘,๐๐๐,๐๐๐	
รวมงบประมาณทั้งสิ้น		<u>๑๓๔,๗๘๖,๖๐๐</u>	

มติที่ประชุม

รับทราบ

๓.๓ โครงการที่จังหวัดสมุทรสงครามเสนอบรรจุในแผนปฏิบัติราชการประจำปีของ  
กลุ่มจังหวัดภาคกลางตอนล่าง ๒ ประจำปีงบประมาณ พ.ศ. ๒๕๖๖

จังหวัดสมุทรสงครามเสนอโครงการเพื่อบรรจุในแผนปฏิบัติราชการประจำปีของกลุ่มจังหวัด  
ภาคกลางตอนล่าง ๒ ประจำปีงบประมาณ พ.ศ. ๒๕๖๖ จำนวน ๑๒ โครงการ งบประมาณ ๑๖๐,๒๕๙,๕๕๐ บาท ดังนี้

ที่	ชื่อโครงการ	งบประมาณ (บาท)	หน่วยดำเนินการ
๑	โครงการปรับปรุงถนนลาดยางแอสฟัลติกคอนกรีต สาย สส.๒๐๐๓ แยกทางหลวงหมายเลข ๓๕ - เมืองสมุทรสงคราม อำเภอเมืองสมุทรสงคราม จังหวัดสมุทรสงคราม ระยะทาง ๑.๗๐๐ กม.	๓๗,๕๐๐,๐๐๐	แขวงทางหลวงชนบท สมุทรสงคราม
๒	โครงการเสริมสร้างและพัฒนาผู้นำการเปลี่ยนแปลง	๘๑๗,๙๕๐	สนง.พัฒนาชุมชน ๔ จังหวัด ในกลุ่มจังหวัดภาคกลาง ตอนล่าง ๒
๓	โครงการสร้างเครือข่าย ขยายผลท่องเที่ยวโดยชุมชนเพชรสมุทรคีรี	๑,๘๐๔,๔๐๐	สนง.พัฒนาชุมชน ๔ จังหวัด ในกลุ่มจังหวัดภาคกลาง ตอนล่าง ๒
๔	โครงการมหรรมชาติพันธุ์ เพชรสมุทรคีรี	๕,๐๐๐,๐๐๐	สนง.การท่องเที่ยวและกีฬา จังหวัดสมุทรสงคราม
๕	โครงการวิ่งเพื่อการท่องเที่ยวเชิงกีฬาในกลุ่มจังหวัดภาคกลางตอนล่าง ๒ (เพชรสมุทรคีรี RUN)	๔,๐๐๐,๐๐๐	สนง.การท่องเที่ยวและกีฬา จังหวัดสมุทรสงคราม
๖	โครงการประชาสัมพันธ์แหล่งท่องเที่ยวเพชรสมุทรคีรีผ่านเทคโนโลยีเสมือนจริง (AR : Augmented Reality)	๑๒,๐๐๐,๐๐๐	สนง.การท่องเที่ยวและกีฬา จังหวัดสมุทรสงคราม
๗	โครงการเสริมสร้างศักยภาพผู้นำเกษตรกร เพื่อป้องกันและบรรเทาสาธารณภัย	๑๓๗,๒๐๐	สนง.ปศุสัตว์ จังหวัดสมุทรสงคราม
๘	โครงการงานปรับปรุงภูมิทัศน์ทางหลวงหมายเลข ๓๕ ตอน สมุทรสงคราม - ลาดใหญ่	๒๕,๐๐๐,๐๐๐	แขวงทางหลวง สมุทรสงคราม
๙	โครงการก่อสร้างเพิ่มประสิทธิภาพทางหลวง หมายเลข ๓๕	๕๐,๐๐๐,๐๐๐	แขวงทางหลวง สมุทรสงคราม
๑๐	โครงการงานติดตั้งป้ายแนะนำแหล่งท่องเที่ยวในจังหวัดสมุทรสงคราม ทางหลวงหมายเลข ๓๕	๑๕,๐๐๐,๐๐๐	แขวงทางหลวง สมุทรสงคราม
๑๑	โครงการติดตั้งราวกันอันตราย ทางหลวงหมายเลข ๓๕	๖,๐๐๐,๐๐๐	แขวงทางหลวง สมุทรสงคราม
๑๒	โครงการซ่อมไฟฟ้าแสงสว่าง ทางหลวงหมายเลข ๓๕	๓,๐๐๐,๐๐๐	แขวงทางหลวง สมุทรสงคราม
<b>รวมเป็นเงิน</b>		<b>๑๖๐,๒๕๙,๕๕๐</b>	

มติที่ประชุม

รับทราบ



## ระเบียบวาระที่ ๔ เรื่อง เพื่อพิจารณา

### หัวหน้าสำนักงานจังหวัดสมุทรสงคราม

#### ๔.๑ แผนพัฒนาจังหวัดสมุทรสงคราม (พ.ศ. ๒๕๖๖ - ๒๕๗๐)

สำนักงานสภาพัฒนาการเศรษฐกิจและสังคมแห่งชาติ มีหนังสือด่วนที่สุด ที่ นร ๑๑๒๕/ว ๘๓๒๑ ลงวันที่ ๒๑ กรกฎาคม ๒๕๖๔ แจ้งว่าคณะกรรมการบูรณาการนโยบายพัฒนาภาค (ก.บ.ภ.) มีมติในการประชุม ครั้งที่ ๒/๒๕๖๔ เมื่อวันที่ ๑๔ กรกฎาคม ๒๕๖๔ โดยมีนายกรัฐมนตรี (พลเอก ประยุทธ์ จันทร์โอชา) เป็นประธาน เห็นชอบนโยบาย หลักเกณฑ์ และวิธีการจัดทำแผนของจังหวัดและกลุ่มจังหวัด ประจำปีงบประมาณ พ.ศ. ๒๕๖๖ - ๒๕๗๐ รวมทั้งหลักเกณฑ์การเปลี่ยนแปลงโครงการตามแผนปฏิบัติการประจำปีงบประมาณ พ.ศ. ๒๕๖๕ - ๒๕๗๐ ของจังหวัด และกลุ่มจังหวัด จึงให้จังหวัดดำเนินการตามแนวทางที่กำหนด โดยให้จัดส่ง แผนพัฒนาจังหวัดภายในวันที่ ๑๕ กันยายน ๒๕๖๔ และจัดส่งแผนปฏิบัติการประจำปีของจังหวัด ประจำปีงบประมาณ พ.ศ. ๒๕๖๖ ภายในวันที่ ๓๐ กันยายน ๒๕๖๔

จังหวัดสมุทรสงครามดำเนินการตามมาตรา ๑๙ แห่งพระราชกฤษฎีกาว่าด้วยการ บริหารงานจังหวัดและกลุ่มจังหวัด แบบบูรณาการ พ.ศ. ๒๕๕๑ โดยจัดโครงการประชุมเชิงปฏิบัติการจัดทำ แผนพัฒนาจังหวัดสมุทรสงคราม พ.ศ. ๒๕๖๖ - ๒๕๗๐ และแผนปฏิบัติการประจำปีงบประมาณ พ.ศ. ๒๕๖๖ จังหวัดสมุทรสงคราม โดยมีกลุ่มเป้าหมาย ได้แก่ บุคลากรของส่วนราชการ หน่วยงานรัฐวิสาหกิจ องค์กรปกครอง ส่วนท้องถิ่น หน่วยงานภาคเอกชน และภาคประชาสังคมในจังหวัดสมุทรสงคราม จัดโครงการ ครั้งที่ ๑ ระหว่าง วันที่ ๒๔ - ๒๕ มิถุนายน ๒๕๖๔ และครั้งที่ ๒ ระหว่างวันที่ ๑๒ - ๑๓ กรกฎาคม ๒๕๖๔ และครั้งที่ ๓ ในวันที่ ๒ และ ๑๑ สิงหาคม ๒๕๖๔ โดยมีสรุปสาระสำคัญของแผน ดังนี้

#### ๑. การวิเคราะห์ SWOT Analysis

ตารางการวิเคราะห์สภาพแวดล้อมภายในของจังหวัดสมุทรสงคราม	
จุดแข็ง (STRENGTHS)	จุดอ่อน (WEAKNESSES)
<p>๑. จังหวัดขนาดเล็ก ทำให้ง่ายต่อการประสานงาน และการบริหารจัดการ ทำเลที่ตั้งอยู่ใกล้กรุงเทพมหานคร อยู่บนถนนสายสำคัญสะดวกในการเดินทางสู่ภาคใต้ จึงทำให้มีศักยภาพดึงดูดนักท่องเที่ยว</p> <p>๒. มีภูมิประเทศ ภูมิอากาศ และแหล่งนิเวศ ๓ น้ำ (น้ำจืด น้ำเค็ม น้ำกร่อย) ที่เป็นพื้นที่เอื้อต่อการ ทำการเกษตรและประมงที่โดดเด่นทุกฤดูกาล</p> <p>๓. พื้นที่เกษตรส่วนใหญ่ใช้สำหรับการเพาะปลูกไม้ ผล โดยเฉพาะส้มโอขาวใหญ่ และลิ้นจี่พันธุ์ค่อม มีความโดดเด่นทางภูมิศาสตร์ ได้การรับรองมาตรฐานการผลิต GAP และแหล่งการผลิต GI ซึ่งไม่ใช่สินค้า commodity</p> <p>๔. มีห่วงโซ่อุปทานในอุตสาหกรรมแปรรูปอาหาร ค่อนข้างครบถ้วน มีการแปรรูปผลผลิตการเกษตรและ ประมง ที่เป็นเอกลักษณ์ภายในชุมชน และตลาดให้ การยอมรับ</p> <p>๕. การท่องเที่ยว มีศักยภาพการท่องเที่ยวเชิงอนุรักษ์ ที่หลากหลาย มีทุนทางวัฒนธรรมที่เป็นเอกลักษณ์ และ วิถีชีวิตดั้งเดิม หรือ Thai Culture</p>	<p>๑. สมุทรสงครามเป็นจังหวัดแรกที่ก้าวสู่สังคม ผู้สูงอายุ (Aging society) เกิดปัญหาขาดแคลนแรงงาน ประชากรที่สามารถสร้างผลผลิตได้มีจำนวนน้อยลง โดยเฉพาะในภาคเกษตรและประมง ทำให้แรงงานต่าง ด้าวเข้ามาในภาคประมงสูงขึ้น อาจส่งผลกระทบต่อ ความมั่นคงและสุขภาพอนามัย</p> <p>๒. ขาดการบูรณาการจัดการ และการกำหนด มาตรฐานการท่องเที่ยว และภัยคุกคามที่ชัดเจนของ จังหวัดร่วมกัน ส่งผลต่อการดำเนินชีวิตของคนในจังหวัด</p> <p>๓. เศรษฐกิจของจังหวัด พึ่งพาการท่องเที่ยว แต่บุคลากรภาคบริการด้านการท่องเที่ยวส่วนใหญ่ มีความรู้ด้านภาษาต่างประเทศน้อย</p> <p>๔. เกษตรกรส่วนใหญ่เป็นเกษตรกรรายย่อยและอายุมาก ขาดเกษตรกรรุ่นใหม่เข้ามาพัฒนาด้านเกษตรกรรม มีสัดส่วน หนี้สินต่อรายได้ของภาคเกษตรสูง และมีสัดส่วนหนี้เสียสูง</p> <p>๕. ขาดองค์ความรู้และการวิจัยพัฒนาทางเทคโนโลยี การเกษตรและประมงในการเพิ่มผลผลิตและแปรรูป สินค้าเกษตรและประมง</p>

ตารางการวิเคราะห์สภาพแวดล้อมภายในของจังหวัดสมุทรสงคราม	
จุดแข็ง (STRENGTHS)	จุดอ่อน (WEAKNESSES)
<p>๖. ประชาชนมีความตื่นตัว เข้มแข็ง มีการศึกษาสูง มีศูนย์การเรียนรู้จำนวนมาก และมีส่วนร่วมในการพัฒนาจังหวัดสูง</p> <p>๗. อัตราการมีงานทำนอกภาคเกษตรมีแนวโน้มเติบโต มีอัตราการว่างงานต่ำ ค่าเฉลี่ยรายได้ครัวเรือนมีแนวโน้มดีขึ้น</p> <p>๘. มีสภาพแวดล้อมที่ดีเหมาะแก่การอยู่อาศัย</p>	<p>๖. มีแนวโน้มปัญหาสังคมรุนแรงขึ้น โดยเฉพาะปัญหาหย่าร้าง ปัญหายาเสพติด ปัญหาจำนวนผู้สูงอายุเพิ่มขึ้นสูงขึ้นทำให้อัตราการพึ่งพิงสูงขึ้น จำนวนคดีอาญาสูงขึ้น ในขณะที่อัตราส่วนคดีที่จับได้ต่อคดีที่รับแจ้งต่ำ รวมไปถึงมีปัญหาด้านการกระจายตัวของรายได้</p> <p>๗. การขยายตัวของชุมชนสูงขึ้น ทำให้สาธารณูปโภคพื้นฐานไม่เพียงพอต่อความต้องการในพื้นที่ และขาดแหล่งเก็บน้ำจืดธรรมชาติ</p> <p>๘. ถ้าน้ำมีการบุกรุกและเสื่อมโทรม เนื่องจากขาดคนรุ่นใหม่มาดูแล</p>

ตารางการวิเคราะห์สภาพแวดล้อมนอกของจังหวัดสมุทรสงคราม	
โอกาส (OPPORTUNITIES)	ข้อจำกัด/ภัยคุกคาม (THREATS)
<p>๑. นโยบายรัฐบาลด้านการกระตุ้นเศรษฐกิจ ส่งเสริมการเกษตรโคนม และส่งเสริมการผลิตสินค้าเกษตรและประมงที่ปลอดภัย และส่งเสริมการท่องเที่ยว</p> <p>๒. ประชาชนมีกระแสสนใจเรื่องสุขภาพมากขึ้นหันมารับประทานอาหารปลอดภัยสูงขึ้น</p> <p>๓. ความก้าวหน้าทางวิทยาศาสตร์และเทคโนโลยีสารสนเทศ ซึ่งช่วยในการพัฒนาด้านการแปรรูปสินค้าเกษตรและประมง การกระจายและปรับปรุงข้อมูลข่าวสารตลอดทั้งการบริหารจัดการภาครัฐ</p> <p>๔. การสนับสนุนนโยบายทางด้านโลจิสติกส์ที่จะใช้เครือข่ายการคมนาคมขนส่งเชื่อมโยงพื้นที่ต่างๆ ทำให้การขนส่งสินค้าและการท่องเที่ยวมีความสะดวก รวดเร็ว และเกิดประสิทธิภาพมากยิ่งขึ้นเช่น การพัฒนาถนนสาย Royal Coast สมุทรสงคราม-ชุมพร เส้นทางรถไฟฟ้าวางคู่และความเร็วสูง โครงการทางยกระดับบนทางหลวงหมายเลข ๓๕ (ธนบุรี-ปากท่อ) หรือทางยกระดับพระราม๒ เป็นต้น</p> <p>๕. นักท่องเที่ยวมีความสนใจเรื่อง Eco-tourism สุขภาพ และภูมิปัญญาท้องถิ่นมากขึ้น จึงเป็นโอกาสในการพัฒนาแหล่งท่องเที่ยวและกิจกรรมการท่องเที่ยวที่หลากหลายมากขึ้น</p> <p>๖. รัฐบาลมีนโยบายสนับสนุนให้ผู้ประกอบการรายย่อยทั้งภาคอุตสาหกรรมและภาคเกษตรมีการรวมกลุ่มกัน เพื่อเพิ่มขีดความสามารถในการบริหารจัดการเชิงธุรกิจสามารถแข่งขันได้</p> <p>๗. รัฐบาลมีนโยบายกระตุ้นเศรษฐกิจโดยส่งเสริมการท่องเที่ยว และกำหนดให้จังหวัดเป็นเมืองต้องห้ามพลาต และช่วยประชาสัมพันธ์ส่งเสริมการท่องเที่ยวในจังหวัด</p>	<p>๑. มาตรการกีดกันทางการค้าของประเทศคู่ค้า ส่งผลกระทบต่อความสามารถในการแข่งขันทางด้านธุรกิจ การค้า การเกษตรและประมง</p> <p>๒. จังหวัดอยู่ปลายน้ำ ทำให้มีมลภาวะทางน้ำจากจังหวัดใกล้เคียง จึงมีแนวโน้มประสบปัญหาน้ำเสียซ้ำซากและนำไปสู่ทรัพยากรธรรมชาติในแหล่งน้ำเสียหาย</p> <p>๓. ขาดแคลนแรงงานทำให้ต้องมีการนำแรงงานจากต่างถิ่นเข้ามา เกิดการเคลื่อนย้ายประชากรเข้ามาในพื้นที่มากขึ้น ดังนั้น อาจเกิดผลกระทบด้านความมั่นคงความปลอดภัยด้านแรงงาน โรคระบาด ยาเสพติด และการเตรียมสาธารณูปโภคและสิ่งอำนวยความสะดวกให้เพียงพอ</p> <p>๔. จากนโยบายสนับสนุนการท่องเที่ยว ทำให้เกิดการเข้ามาของนักท่องเที่ยวบางกลุ่ม ผนวกกับกระแสวัฒนธรรมต่างประเทศ และขาดการส่งเสริมวิถีชุมชน วัฒนธรรมท้องถิ่นอย่างจริงจัง ส่งผลให้วิถีชุมชนและพฤติกรรมสังคมที่ดั้งเดิมหายไป นอกจากนี้การท่องเที่ยวที่ไม่เหมาะสม ยังส่งผลกระทบต่อทรัพยากรธรรมชาติและสิ่งแวดล้อมอีกด้วย</p> <p>๕. การเปลี่ยนแปลงภูมิอากาศที่ไม่แน่นอนของโลกส่งผลกระทบต่อเกษตรกรชายฝั่งทะเล ภาคเกษตรกรรม พืชบางชนิดให้ผลผลิตไม่แน่นอน รวมถึงผลผลิตภาคประมงของจังหวัด ภัยแล้งนอกฤดูกาล จะส่งผลกระทบต่อภาคเกษตร</p> <p>๖. แรงงานต่างด้าวที่เข้ามาในจังหวัดอาจก่อให้เกิดปัญหาสุขภาพ อนามัย อาชญากรรม การประกอบอาชีพสงวนของคนไทย หรืออาจเป็นภัยด้านความมั่นคงได้</p>

ตารางการวิเคราะห์สภาพแวดล้อมภายนอกของจังหวัดสมุทรสงคราม	
โอกาส (OPPORTUNITIES)	ข้อจำกัด/ภัยคุกคาม (THREATS)
<p>๘. รัฐบาลเปิดโอกาสให้นำแรงงานต่างด้าวมาจดทะเบียนให้ถูกต้องตามกฎหมาย เป็นการเพิ่มจำนวนแรงงานเข้าสู่ภาคการผลิตต่างๆมากขึ้น</p> <p>๙. ประชาชนมีความคุ้นเคยกับการจับจ่ายใช้สอยซื้อสินค้าทาง online มากขึ้น เกิดโอกาสเข้าสู่ตลาดของผู้ประกอบการรายย่อย</p> <p>๑๐. ประเทศไทยได้รับการยกระดับการค้ามนุษย์จาก Tier๓ เป็น Tier๒</p> <p>๑๑. การเข้าสู่สังคมผู้สูงอายุ เกิดความต้องการสภาพแวดล้อมที่ดีในการอยู่อาศัย</p>	<p>๗. การนำเข้าผลผลิตทางการเกษตรและประมงจากต่างประเทศ ส่งผลให้เกิดการระบาดของสปีชีส์ต่างถิ่น โรคและแมลงศัตรูพืชที่ไม่เคยเกิดขึ้นในประเทศไทยมาก่อน</p> <p>๘. โควิด-๑๙ ทำให้ภาคบริการ ภาคท่องเที่ยว และภาคการผลิตที่เชื่อมโยงหดตัว ทำให้ผลกระทบที่เกิดขึ้นมีผลทำให้มูลค่าเพิ่มของอุตสาหกรรมท่องเที่ยวลดลง และเลิกจ้างแรงงาน</p> <p>๙. สงครามการค้า สหรัฐฯ-จีน กระทบต่อระบบห่วงโซ่การผลิตในหลายอุตสาหกรรม ทำให้ GDP โลกหดตัว ส่งผลกระทบต่อกำลังซื้อของโลกในที่สุด</p>

TOWS Matrix	Strengths	Weakness
Opportunities	<p><b>ประเด็นเชิงรุก (SO)</b></p> <p>๑. ส่งเสริมการพัฒนาให้เป็นแหล่งผลิตอาหารและอาหารเกษตรแปรรูปคุณภาพ (จุดแข็ง ข้อที่ ๒ , ๓ และ ๔ / โอกาส ข้อที่ ๒)</p> <p>๒. พัฒนาแหล่งท่องเที่ยวหลากหลาย ทั้งทางน้ำ เชิงเกษตร เชิงอาหาร และเชิงวัฒนธรรม (จุดแข็ง ข้อที่ ๑ , ๒ , ๓ และ ๕ / โอกาส ข้อที่ ๕)</p> <p>๓. การเป็นที่พักผ่อนวัยเกษียณของผู้สูงอายุแบบ long stay (จุดแข็ง ข้อที่ ๒ และ ๘ / โอกาส ข้อที่ ๑๑)</p>	<p><b>ประเด็นเชิงแก้ไข (WO)</b></p> <p>๑. พัฒนาระบบโครงสร้างพื้นฐานทางการเกษตร เพิ่มจำนวนแรงงานภาคเกษตรคนรุ่นใหม่ และยกระดับขีดความสามารถของเกษตรกร การใช้เทคโนโลยีและการสร้างมูลค่าสินค้าเกษตร และให้ความรู้ทางด้านการจัดการหนี้สิน(จุดอ่อน ข้อที่ ๑ , ๔ และ ๕ / โอกาส ข้อที่ ๑ , ๒ และ ๓)</p> <p>๒. การส่งเสริมสุขภาพ ลดปัญหาโรคอ้วน NCD ดูแลผู้สูงอายุและผู้ด้อยโอกาส การลดความเหลื่อมล้ำด้านรายได้ จากการพัฒนาอาชีพฐานเศรษฐกิจชุมชน รวมถึงการแก้ปัญหาสังคมและความมั่นคงในพื้นที่ (จุดอ่อน ข้อที่ ๖ / โอกาส ข้อที่ ๙)</p>
Treats	<p><b>ประเด็นเชิงป้องกัน (ST)</b></p> <p>๑. ส่งเสริมการนำศักยภาพและจุดแข็งในพื้นที่ (การเกษตรและประมง) ทั้งในเรื่องท่องเที่ยวมาใช้เพื่อแก้ปัญหาและลดผลกระทบจากสถานการณ์ต่างๆ ทั้งโควิด-๑๙ ภัยแล้ง และสงครามการค้า (จุดแข็ง ข้อที่ ๑ , ๒ , ๓, ๔ และ ๕ / ข้อจำกัด ข้อที่ ๑๐, ๑๑ และ ๑๒)</p> <p>๒. ส่งเสริมเศรษฐกิจฐานรากให้มีความเข้มแข็ง พร้อมรับมือภัยคุกคาม (จุดแข็ง ข้อที่ ๑ , ๒ , ๔ และ ๕ / ข้อจำกัด ข้อที่ ๘ และ ๑๐)</p>	<p><b>ประเด็นเชิงรับ (WT)</b></p> <p>๑. เพิ่มมูลค่าสินค้าเกษตร ยกระดับขีดความสามารถแรงงาน เพื่อสร้างรายได้ (จุดอ่อน ข้อที่ ๑ , ๔ และ ๕ ข้อจำกัด ข้อที่ ๑ , ๓ และ ๕)</p> <p>๒. พัฒนาระบบสาธารณสุขปโภคพื้นฐาน การควบคุมและบริหารจัดการขยะ และแก้ปัญหาสุขภาพ อนามัย อาชญากรรม (จุดอ่อน ข้อที่ ๗ / ข้อจำกัด ข้อที่ ๒ , ๓ , ๔ ,๕ และ ๖)</p>

## ๒. เป้าหมายการพัฒนาจังหวัดสมุทรสงคราม พ.ศ. ๒๕๖๖ – ๒๕๗๐

เมืองแห่งความสุข อาหารปลอดภัย ท่องเที่ยวหลากหลาย ใส่ใจสิ่งแวดล้อม

### พันธกิจ

๑. บริหารยุทธศาสตร์จังหวัดสมุทรสงคราม ส่งการพัฒนาอย่างยั่งยืนตามหลักปรัชญาของเศรษฐกิจพอเพียง

๒. ประสานงานส่งเสริม สนับสนุน และเสริมสร้างการมีส่วนร่วมของทุกภาคส่วนในลักษณะประชารัฐในจังหวัดสมุทรสงคราม ส่งการพัฒนาอย่างยั่งยืนพร้อมรับต่อกระแสการเปลี่ยนแปลงในอนาคต

๓. กำกับ ตรวจสอบและควบคุมการบริหารราชการจังหวัดสมุทรสงครามตามหลักธรรมาภิบาล

### ประเด็นการพัฒนาจังหวัด

๑. ส่งเสริมและพัฒนาให้เป็นศูนย์กลางการท่องเที่ยวรูปแบบหลากหลาย และพร้อมรับกับการเปลี่ยนแปลง

๒. ยกกระดับผลิตภัณฑ์โดยใช้อัตลักษณ์ของจังหวัด และส่งเสริมสินค้าเกษตร ประมงปลอดภัย

๓. ยกกระดับคุณภาพชีวิตทุกช่วงวัย และพร้อมรับมือโรคอุบัติใหม่

๔. พื้นฟูแหล่งน้ำ บริหารจัดการขยะ พัฒนาป่าชายเลน และส่งเสริมพลังงานทดแทน

## ๓. ตัวชี้วัดความสำเร็จตามเป้าหมายการพัฒนาจังหวัด

ผลสัมฤทธิ์และ ประโยชน์ ที่คาดว่าจะได้รับ	ตัวชี้วัด (พ.ศ. ๒๕๖๖-๒๕๗๐)	คำฐาน	ค่าเป้าหมายรายปี (พ.ศ.)					หน่วยงาน รับผิดชอบ
			๒๕๖๖	๒๕๖๗	๒๕๖๘	๒๕๖๙	๒๕๗๐	
๑. เศรษฐกิจ ของจังหวัด มีการขยายตัว ในอัตราที่เหมาะสม อย่างยั่งยืน	๑. อัตราการขยายตัว ของผลิตภัณฑ์มวล รวมจังหวัดต่อคน (GPP per Capita) จังหวัดเพิ่มขึ้น (เฉลี่ย ไม่น้อยกว่าร้อยละ ๓)	ปี ๒๕๖๐ = ๑๓๓,๙๔๓ บาท ปี ๒๕๖๑ = ๑๓๘,๐๓๐ บาท (+๓.๐๕) ปี ๒๕๖๒ = ๑๔๔,๗๑๑ บาท (+๔.๘๔) ที่มา : ผลิตภัณฑ์ภาคและจังหวัด แบบปริมาณลูกโซ่ ฉบับ พ.ศ. ๒๕๖๒, สำนักงานสภาพัฒนาการ เศรษฐกิจและสังคมแห่งชาติ	ร้อยละ ๓	ร้อยละ ๓	ร้อยละ ๓	ร้อยละ ๓	ร้อยละ ๓	สำนักงาน คลังจังหวัด สมุทรสงคราม
	๒. รายได้จากการ ท่องเที่ยวเพิ่มขึ้น (เฉลี่ยไม่น้อยกว่า ร้อยละ ๓)	ปี ๒๕๖๑ = ๓,๐๑๘.๗๑๑ ล้านบาท ปี ๒๕๖๒ = ๓,๑๓๙.๙๗ ล้านบาท (+๔.๐๒) ปี ๒๕๖๓ = ๑,๗๑๐.๙๐ ล้านบาท (-๔๕) ที่มา : สำนักงานการท่องเที่ยว และกีฬาจังหวัดสมุทรสงคราม	ร้อยละ ๓	ร้อยละ ๓	ร้อยละ ๓	ร้อยละ ๓	ร้อยละ ๓	สำนักงาน การท่องเที่ยว และกีฬา จังหวัด สมุทรสงคราม
๒. ประชาชนมี คุณภาพชีวิตที่ดี มีความมั่นคง ความ เหลื่อมล้ำลดลง และ ดำรงชีวิตอย่าง ปลอดภัย	ร้อยละของ ประชากร ที่อยู่ใต้เส้นความ ยากจนลดลง(เท่ากับ ร้อยละ ๔)	ปี ๒๕๖๐= ร้อยละ ๓.๒๔ ปี ๒๕๖๑= ร้อยละ ๓.๒๕ (+๔.๐๑) ปี ๒๕๖๒= ร้อยละ ๖.๐๙ (-๑.๑๖) ที่มา : การจัดทำดัชนีการพัฒนายั่งยืนระดับจังหวัด(พฤษภาคม พ.ศ.๒๕๖๓), สำนักงานสภา พัฒนาการเศรษฐกิจและสังคม แห่งชาติ	เท่ากับ ร้อยละ ๘	เท่ากับ ร้อยละ ๗	เท่ากับ ร้อยละ ๖	เท่ากับ ร้อยละ ๕	เท่ากับ ร้อยละ ๔	สำนักงานสถิติ จังหวัด สมุทรสงคราม

ผลสัมฤทธิ์และประโยชน์ที่คาดว่าจะได้รับ	ตัวชี้วัด (พ.ศ. ๒๕๖๖-๒๕๗๐)	คำฐาน	ค่าเป้าหมายรายปี (พ.ศ.)					หน่วยงานรับผิดชอบ
			๒๕๖๖	๒๕๖๗	๒๕๖๘	๒๕๖๙	๒๕๗๐	
๓. ทรพยากร ธรรมชาติ และสิ่งแวดล้อม ได้รับการอนุรักษ์ ฟื้นฟู	๑. ปริมาณขยะลดลง (เฉลี่ยร้อยละ ๕)	ปี ๒๕๖๑ = ๖๖,๐๓๗.๔๘ ตัน ปี ๒๕๖๒ = ๖๘,๒๘๔.๒ ตัน (+๓.๔) ปี ๒๕๖๓ = ๖๗,๗๔๔ ตัน (-๐.๘) ที่มา : สำนักงาน ทรพยากรธรรมชาติและสิ่งแวดล้อม จังหวัดสมุทรสงคราม	ร้อยละ ๕	ร้อยละ ๕	ร้อยละ ๕	ร้อยละ ๕	ร้อยละ ๕	สำนักงาน ทรพยากร ธรรมชาติและสิ่งแวดล้อม จังหวัด สมุทรสงคราม
	๒. เพิ่มความหลากหลายทางชีวภาพให้กับป่าชายเลน และพื้นที่แนวชายฝั่ง ๒๕.๒๐ กม. ไม่ลดลง	ปี ๒๕๖๐ ความยาว ๒๕.๒๐ กม. ปี ๒๕๖๑ ความยาว ๒๕.๒๐ กม. ปี ๒๕๖๒ ความยาว ๒๕.๒๐ กม. ที่มา :สำนักงาน ทรพยากรธรรมชาติและ สิ่งแวดล้อมจังหวัดสมุทรสงคราม	๒๕.๒๐ กม.	๒๕.๒๐ กม.	๒๕.๒๐ กม.	๒๕.๒๐ กม.	๒๕.๒๐ กม.	สำนักงาน ทรพยากร ธรรมชาติและสิ่งแวดล้อม จังหวัด สมุทรสงคราม

๔. ประเด็นการพัฒนาของจังหวัดสมุทรสงคราม

ประเด็นการพัฒนาที่ ๑ : ส่งเสริมและพัฒนาให้เป็นศูนย์กลางการท่องเที่ยวรูปแบบหลากหลาย และพร้อมรับกับการเปลี่ยนแปลง

๑) วัตถุประสงค์

- ๑.๑) เพื่อพัฒนาศักยภาพและขีดความสามารถในการแข่งขันด้านการท่องเที่ยว
- ๑.๒) เพื่อพัฒนาแหล่งท่องเที่ยวและการบริหารจัดการด้านการท่องเที่ยวให้ได้มาตรฐาน

๒) เป้าหมายและตัวชี้วัด

เป้าหมาย	ตัวชี้วัด	คำฐาน	ค่าเป้าหมายรายปี (พ.ศ.)						หน่วยงานรับผิดชอบ
			๒๕๖๖	๒๕๖๗	๒๕๖๘	๒๕๖๙	๒๕๗๐	๒๕๖๖-๒๕๗๐	
๑. การเพิ่มรายได้จากการท่องเที่ยว และเพิ่มจำนวนนักท่องเที่ยว ๒. การพัฒนาแหล่งท่องเที่ยวรูปแบบหลากหลาย ๓. การท่องเที่ยวของจังหวัดได้รับการบริหารจัดการเป็นอย่างดี	๑. ร้อยละที่เพิ่มขึ้นของจำนวนผู้เยี่ยมเยือนจังหวัด	ปี ๒๕๖๑ = ๒,๐๔๘,๗๒๑ คน ปี ๒๕๖๒ = ๒,๐๗๘,๑๙๖ คน (+๑.๔๔) ปี ๒๕๖๓ = ๑,๓๐๙,๑๖๓ คน (-๓๗) ที่มา : สำนักงานการท่องเที่ยวและกีฬา จังหวัดสมุทรสงคราม	ร้อยละ ๓	ร้อยละ ๓	ร้อยละ ๓	ร้อยละ ๓	ร้อยละ ๓	เฉลี่ยร้อยละ ๓	สำนักงานการท่องเที่ยวและกีฬาจังหวัดสมุทรสงคราม

เป้าหมาย	ตัวชี้วัด	ค่าฐาน	ค่าเป้าหมายรายปี (พ.ศ.)						หน่วยงานรับผิดชอบ
			๒๕๖๖	๒๕๖๗	๒๕๖๘	๒๕๖๙	๒๕๗๐	๒๕๖๖-๒๕๗๐	
๒. ร้อยละที่เพิ่มขึ้นของรายได้จากการท่องเที่ยว		ปี ๒๕๖๑ = ๓,๐๑๘.๗๑ ล้านบาท ปี ๒๕๖๒ = ๓,๑๓๙.๙๗ ล้านบาท (+๔.๐๒) ปี ๒๕๖๓ = ๑,๗๑๐.๙๐ ล้านบาท (-๔๕) ที่มา : สำนักงานการท่องเที่ยวและกีฬาจังหวัดสมุทรสงคราม	ร้อยละ ๓	ร้อยละ ๓	ร้อยละ ๓	ร้อยละ ๓	ร้อยละ ๓	เฉลี่ยร้อยละ ๓	สำนักงานการท่องเที่ยวและกีฬาจังหวัดสมุทรสงคราม
๓. จำนวนกิจกรรมส่งเสริมการท่องเที่ยวเน้นคุณค่าในรูปแบบการท่องเที่ยวที่หลากหลาย			๓ กิจกรรม	๓ กิจกรรม	๓ กิจกรรม	๓ กิจกรรม	๓ กิจกรรม	๑๕ กิจกรรม	สำนักงานการท่องเที่ยวและกีฬาจังหวัดสมุทรสงคราม

**๓) แนวทางการพัฒนา**

- ๓.๑) สร้างและพัฒนาแหล่งท่องเที่ยวทางธรรมชาติและวัฒนธรรมที่หลากหลายทางชุมชน วัฒนธรรม เพื่อใช้เป็นจุดขายของการท่องเที่ยวเน้นคุณค่า (High Value Tourism)
- ๓.๒) พัฒนาศักยภาพบุคลากรที่เกี่ยวข้องกับการท่องเที่ยวเน้นคุณค่า (High Value Tourism)
- ๓.๓) สนับสนุนและส่งเสริมกิจกรรมการท่องเที่ยวเน้นคุณค่ารูปแบบหลากหลาย เช่น ท่องเที่ยวเชิงวัฒนธรรมและชุมชน (Cultural and Community based Tourism) ท่องเที่ยวเชิงกีฬา (Sport Tourism) ท่องเที่ยวเชิงอาหาร (Gastronomy Tourism) ท่องเที่ยวเชิงประวัติศาสตร์ (Historical Tourism) ท่องเที่ยวเชิงสุขภาพ (Health Tourism)
- ๓.๔) ส่งเสริมประชาสัมพันธ์ และการตลาดเชิงรุก สร้างเครือข่ายความร่วมมือด้านการท่องเที่ยวจากทุกภาคส่วน
- ๓.๕) ส่งเสริมกิจกรรมด้านการท่องเที่ยวในจังหวัด

**ประเด็นการพัฒนาที่ ๒ : ยกระดับผลิตภัณฑ์โดยใช้อัตลักษณ์ของจังหวัด และส่งเสริมสินค้าเกษตร ประมง ปลอดภัย**

**๑) วัตถุประสงค์**

- ๑.๑) เพื่อพัฒนาคุณภาพ มาตรฐาน ปลอดภัย ให้กับสินค้าเกษตรและประมง
- ๑.๒) เพื่อพัฒนาศักยภาพและขีดความสามารถในการแข่งขันด้านการประมงและเกษตร

## ๒) เป้าหมายและตัวชี้วัด

เป้าหมาย	ตัวชี้วัด	ค่าฐาน	ค่าเป้าหมายรายปี (พ.ศ.)						หน่วยงาน รับผิดชอบ
			๒๕๖๖	๒๕๖๗	๒๕๖๘	๒๕๖๙	๒๕๗๐	๒๕๖๖- ๒๕๗๐	
๑. สร้างมูลค่าเพิ่มให้กับภาคการเกษตร ตามปัจจัยพื้นฐาน ๒. เพิ่มคุณภาพผลผลิตทางการเกษตร และอุตสาหกรรมการเกษตรให้ได้มาตรฐาน ๓. เกษตรกรมีความรู้ความเข้าใจ และเข้าถึงปัจจัยการผลิต ๔. ส่งเสริมรายได้ และลดภาระหนี้เกษตรกร	๑. อัตราการขยายตัวของผลิตภัณฑ์มวลรวมจังหวัด (GPP) ภาคเกษตรของจังหวัดเพิ่มขึ้น	ปี ๒๕๖๐ = ๔,๗๗๖ ล้านบาท ปี ๒๕๖๑ = ๕,๒๕๕ ล้านบาท (+๑๐.๐๓) ปี ๒๕๖๒ = ๕,๕๙๕ ล้านบาท (+๖.๔๗) ที่มา :ผลิตภัณฑ์ภาคและจังหวัด แบบปริมาณลูกโซ่ ฉบับ พ.ศ. ๒๕๖๒, สำนักงานสภาพัฒนาการเศรษฐกิจและสังคมแห่งชาติ	ร้อยละ ๒	ร้อยละ ๒	ร้อยละ ๒	ร้อยละ ๒	ร้อยละ ๒	เฉลี่ย ร้อยละ ๒	สำนักงานเกษตรจังหวัดสมุทรสงคราม
	๒. จำนวนแปลง/ฟาร์ม ที่ได้รับการรับรอง GAP เพิ่มขึ้น	ปี ๒๕๖๒ = ๔๕๙ แปลง ปี ๒๕๖๓ = ๕๓๐ แปลง ที่มา : กรมวิชาการเกษตร	ร้อยละ ๒	ร้อยละ ๒	ร้อยละ ๒	ร้อยละ ๒	ร้อยละ ๒	เฉลี่ย ร้อยละ ๒	สำนักงานเกษตรจังหวัดสมุทรสงคราม
	๓. ผลผลิตส้มโอเฉลี่ยต่อไร่	ปี ๒๕๖๒ = ๑,๖๐๐ กก./ไร่/ปี ปี ๒๕๖๓ = ๑,๖๘๕ กก./ไร่/ปี ที่มา : สำนักงานเกษตรจังหวัดสมุทรสงคราม	ไม่ต่ำกว่า ๑,๖๐๐ กก./ไร่/ปี	ไม่ต่ำกว่า ๑,๖๐๐ กก./ไร่/ปี	ไม่ต่ำกว่า ๑,๖๐๐ กก./ไร่/ปี	ไม่ต่ำกว่า ๑,๖๐๐ กก./ไร่/ปี	ไม่ต่ำกว่า ๑,๖๐๐ กก./ไร่/ปี	เฉลี่ย ไม่ต่ำกว่า ๑,๖๐๐ กก./ไร่/ปี	สำนักงานเกษตรจังหวัดสมุทรสงคราม

## ๓) แนวทางการพัฒนา

- ๓.๑) ส่งเสริมการเข้าถึง และพัฒนาคุณภาพปัจจัยการผลิตด้วยเทคโนโลยีการเกษตรและนวัตกรรม
- ๓.๒) เพิ่มประสิทธิภาพและมาตรฐานการผลิต
- ๓.๓) พัฒนา สร้างมูลค่าเพิ่ม และส่งเสริมอุตสาหกรรมการเกษตร
- ๓.๔) พัฒนาลาดเกษตรรูปแบบใหม่ (ผลิตภัณฑ์เกษตรใหม่ / เกษตรอินทรีย์ /ท่องเที่ยวเชิงเกษตร)
- ๓.๕) ส่งเสริมผู้ผลิตสินค้าเกษตร ให้สามารถเข้าสู่ตลาดทั้งในรูปแบบออนไลน์และออฟไลน์
- ๓.๖) ส่งเสริมและพัฒนาเครือข่ายผู้ประกอบการของจังหวัดสมุทรสงครามให้มีความเข้มแข็ง
- ๓.๗) ส่งเสริมการเข้าถึงข้อมูล เชื่อมโยงข้อมูล สร้างแบรนด์จังหวัด

ประเด็นการพัฒนาที่ ๓ : ยกระดับคุณภาพชีวิตทุกช่วงวัย และพร้อมรับมือโรคอุบัติใหม่

๑) วัตถุประสงค์

๑.๑) เพื่อยกระดับคุณภาพชีวิตของประชาชน

๑.๒) เพื่อสร้างความเข้มแข็งให้สังคมและชุมชน

๒) เป้าหมายและตัวชี้วัด

เป้าหมาย	ตัวชี้วัด	ค่าฐาน	ค่าเป้าหมายรายปี (พ.ศ.)						หน่วยงานรับผิดชอบ
			๒๕๖๖	๒๕๖๗	๒๕๖๘	๒๕๖๙	๒๕๗๐	๒๕๖๖-๒๕๗๐	
๑. พร้อมรับปรับตัวโรคอุบัติใหม่ ๒. กลุ่มเปราะบางมีคุณภาพชีวิตที่ดีขึ้น ๓. ทุกกลุ่มประชาชนสมุทรสงครามมีโอกาสเรียนรู้ตลอดชีวิต	๑. อัตราผู้ติดเชื้อโควิด-๑๙ /โรคอุบัติใหม่(สะสม) ต่อประชากรแสนคนลดลง	ปี ๒๕๖๓ = ๑๐.๔ ต่อแสนประชากร ปี ๒๕๖๔ (ม.ค. - ส.ค. ๖๔) = ๓,๖๕๐ ต่อแสนประชากร ที่มา : สำนักงานสาธารณสุขจังหวัดสมุทรสงคราม	ร้อยละ ๑๐	ร้อยละ ๑๐	ร้อยละ ๑๐	ร้อยละ ๑๐	ร้อยละ ๑๐	เฉลี่ยร้อยละ ๑๐	สำนักงานสาธารณสุขจังหวัดสมุทรสงคราม
๔. ลดความเหลื่อมล้ำด้านรายได้ และปัญหาความเหลื่อมล้ำด้านสังคม ๕. ประชาชนสมุทรสงครามมีคุณภาพชีวิตที่ดีขึ้น	๒. ร้อยละของประชากรวัยทำงาน (อายุ ๑๘-๕๙ ปี) มีดัชนีมวลกาย (BMI) ไม่เกิน ๒๕	ปี ๒๕๖๓ = ร้อยละ ๔๓.๖๙ ปี ๒๕๖๔ = ร้อยละ ๔๒.๖๗ ที่มา : สำนักงานสาธารณสุขจังหวัดสมุทรสงคราม	ร้อยละ ๕๐	ร้อยละ ๕๕	ร้อยละ ๖๐	ร้อยละ ๖๕	ร้อยละ ๗๐	เฉลี่ยร้อยละ ๖๐	สำนักงานสาธารณสุขจังหวัดสมุทรสงคราม
	๓. ค่าสัมประสิทธิ์ความไม่เสมอภาคด้านรายได้ (Gini coefficient) ลดลง	ปี ๒๕๕๘ = ๐.๓๒๑ ปี ๒๕๖๐ = ๐.๔๔๔ ปี ๒๕๖๒ = ๐.๕๙๗ ที่มา : ระบบฐานข้อมูลการพัฒนาจังหวัดและกลุ่มจังหวัด (www.benchmarkmoi.go.th)	เท่ากับ ๐.๕	เท่ากับ ๐.๔๕	เท่ากับ ๐.๔	เท่ากับ ๐.๓๕	เท่ากับ ๐.๓	เท่ากับ ๐.๓	สำนักงานสถิติจังหวัดสมุทรสงคราม
	๔. ร้อยละความสำเร็จการจับกุมคดีอาชญากรรมต่อจำนวนคดีที่เกิดขึ้นไม่น้อยกว่า	ปี ๒๕๖๐ = ร้อยละ ๗๑.๓๘ ปี ๒๕๖๑ = ร้อยละ ๘๘.๒๔ (+๑๖.๘๖) ปี ๒๕๖๒ = ร้อยละ ๙๗.๔๖ (+๙.๒๒) ปี ๒๕๖๓ = ร้อยละ ๙๗.๒๖ (-๐.๒) ที่มา : ตำรวจภูธรจังหวัดสมุทรสงคราม	ร้อยละ ๙๕	ร้อยละ ๙๕	ร้อยละ ๙๕	ร้อยละ ๙๕	ร้อยละ ๙๕	ร้อยละ ๙๕	ตำรวจภูธรจังหวัดสมุทรสงคราม

๓) แนวทางการพัฒนา

๓.๑) การส่งเสริมสุขภาพ การยกระดับ ปรับตัว พร้อมรับมือโรคอุบัติใหม่ ลดปัญหาโรคอ้วน NCD ดูแลผู้สูงอายุและผู้ด้อยโอกาส

๓.๒) รองรับโลกที่เปลี่ยนแปลงอย่างรวดเร็ว ด้วยการเรียนรู้ตลอดชีวิต การยกระดับคุณภาพและขยายโอกาสทางการศึกษา



๓.๓) พัฒนาเศรษฐกิจฐานราก สร้างอาชีพคนรุ่นใหม่ สร้างการพึ่งพาตนเอง (เศรษฐกิจพอเพียง) เพื่อลดความเหลื่อมล้ำในมิติพื้นที่ รายได้ และการกระจายโอกาสทางสังคม

๓.๔) ลดปัญหาครอบครัว ปัญหาเด็กและเยาวชน และปัญหายาเสพติด ในชุมชน/ ลดปัญหาการพึ่งพิง และปัญหาความเหลื่อมล้ำด้านสังคม

๓.๕) พัฒนากลไกการมีส่วนร่วมของภาคประชาชน และการบูรณาการการทำงานภาครัฐ ภาคเอกชน ภาคประชาชน

**ประเด็นการพัฒนาที่ ๔ : พื้นฟูแหล่งน้ำ บริหารจัดการขยะ พัฒนาป่าชายเลน และส่งเสริมพลังงานทดแทน**

**๑) วัตถุประสงค์**

๑.๑) เพื่อรักษาและฟื้นฟูทรัพยากรธรรมชาติและสิ่งแวดล้อมสำหรับการใช้ประโยชน์อย่างยั่งยืน

๑.๒) เพื่อเพิ่มประสิทธิภาพในการบริหารจัดการทรัพยากรธรรมชาติและสิ่งแวดล้อม

**๒) เป้าหมายและตัวชี้วัด**

เป้าหมาย	ตัวชี้วัด	ค่าฐาน	ค่าเป้าหมายรายปี (พ.ศ.)						หน่วยงานรับผิดชอบ
			๒๕๖๖	๒๕๖๗	๒๕๖๘	๒๕๖๙	๒๕๗๐	๒๕๖๖-๒๕๗๐	
๑. พื้นฟูแหล่งน้ำ ๒. บริหารจัดการขยะ ๓. พัฒนาป่าชายเลน ๔. อัตราการใช้พลังงานทดแทนที่เพิ่มขึ้น	๑. กำคลองสาธารณะได้รับการฟื้นฟูทุกแหล่ง	-	ร้อยละ ๒๐	ร้อยละ ๒๐	ร้อยละ ๒๐	ร้อยละ ๒๐	ร้อยละ ๒๐	ร้อยละ ๑๐๐	สำนักงานทรัพยากรธรรมชาติและสิ่งแวดล้อมจังหวัดสมุทรสงคราม
	๒. ปริมาณขยะลดลง	ปี ๒๕๖๑ = ๖๖,๐๓๗.๔๘ ตัน ปี ๒๕๖๒ = ๖๘,๒๘๔.๒ ตัน (+๓.๔) ปี ๒๕๖๓ = ๖๗,๗๔๔ ตัน (-๐.๘) ที่มา : สำนักงานทรัพยากรธรรมชาติและสิ่งแวดล้อมจังหวัดสมุทรสงคราม	ร้อยละ ๕	ร้อยละ ๕	ร้อยละ ๕	ร้อยละ ๕	ร้อยละ ๕	เฉลี่ยร้อยละ ๕	สำนักงานทรัพยากรธรรมชาติและสิ่งแวดล้อมจังหวัดสมุทรสงคราม
	๓. เพิ่มความหลากหลายทางชีวภาพให้กับป่าชายเลนและพื้นที่แนวชายฝั่ง ๒๕.๒๐ กม. ไม่ลดลง	ปี ๒๕๖๐ ความยาว ๒๕.๒๐ กม. ปี ๒๕๖๑ ความยาว ๒๕.๒๐ กม. ปี ๒๕๖๒ ความยาว ๒๕.๒๐ กม. ที่มา : สำนักงานทรัพยากรธรรมชาติและสิ่งแวดล้อมจังหวัดสมุทรสงคราม	๒๕.๒๐ กม.	๒๕.๒๐ กม.	๒๕.๒๐ กม.	๒๕.๒๐ กม.	๒๕.๒๐ กม.	๒๕.๒๐ กม.	สำนักงานทรัพยากรธรรมชาติและสิ่งแวดล้อมจังหวัดสมุทรสงคราม
	๔. พลังงานทดแทนในด้านการเกษตรหรือแสงสว่างเพิ่มขึ้น	-	ระบบสูบน้ำพลังงานแสงอาทิตย์แบบเคลื่อนที่ ๓ ระบบ	ระบบสูบน้ำพลังงานแสงอาทิตย์แบบเคลื่อนที่ ๓ ระบบ	ระบบสูบน้ำพลังงานแสงอาทิตย์แบบเคลื่อนที่ ๓ ระบบ	ระบบสูบน้ำพลังงานแสงอาทิตย์แบบเคลื่อนที่ ๓ ระบบ	ระบบสูบน้ำพลังงานแสงอาทิตย์แบบเคลื่อนที่ ๓ ระบบ	ระบบสูบน้ำพลังงานแสงอาทิตย์แบบเคลื่อนที่ ๑๕ ระบบ	สำนักงานพลังงานจังหวัดสมุทรสงคราม

### ๓) แนวทางการพัฒนา

- ๓.๑) การเพิ่มประสิทธิภาพการบริหารจัดการแหล่งน้ำ ขยะ และป่าชายเลน
- ๓.๒) การจัดการองค์ความรู้ ด้านการอนุรักษ์และใช้ประโยชน์จากทรัพยากร ธรรมชาติและสิ่งแวดล้อม อย่างยั่งยืน
- ๓.๓) ส่งเสริมการใช้พลังงาน ทดแทน และการใช้ประโยชน์จากสิ่งเหลือใช้ เพื่อการใช้พลังงานที่เป็นมิตรกับสิ่งแวดล้อม

### ข้อระเบียบ

#### ๑. พระราชกฤษฎีกาว่าด้วยการบริหารงานจังหวัดและกลุ่มจังหวัดแบบบูรณาการ

พ.ศ. ๒๕๕๑

มาตรา ๑๘ ให้ ก.บ.จ. ดำเนินการจัดทำแผนพัฒนาจังหวัด โดยคำนึงถึงความต้องการและศักยภาพของประชาชนในท้องถิ่นในจังหวัด รวมตลอดถึงความพร้อมของภาครัฐและภาคธุรกิจเอกชน และยุทธศาสตร์ระดับชาติ แผนพัฒนาจังหวัดอย่างน้อยต้องระบุรายละเอียดของวิสัยทัศน์ ประเด็นยุทธศาสตร์ เป้าประสงค์ ตัวชี้วัด ค่าเป้าหมาย และกลยุทธ์ให้แผนพัฒนาจังหวัดมีระยะเวลาสี่ปี เพื่อให้ทราบถึงความต้องการและศักยภาพของประชาชนในพื้นที่ตามวรรคหนึ่ง ให้ ก.บ.จ. สำรวจความคิดเห็นของประชาชนในท้องถิ่นในจังหวัดตามวิธีการที่ ก.น.จ. กำหนด แต่ ก.บ.จ. อาจแต่งตั้งคณะกรรมการระดับอำเภอดำเนินการประสานงานกับองค์กรต่าง ๆ ในพื้นที่ของอำเภอ เพื่อให้ได้ความคิดเห็นของประชาชนเสนอเป็นข้อมูลต่อ ก.บ.จ. แทนการสำรวจความคิดเห็นก็ได้

มาตรา ๑๙ ให้ผู้ว่าราชการจังหวัดจัดให้มีการประชุมปรึกษาหารือร่วมกันกับบุคคลดังต่อไปนี้ เพื่อรับฟังความคิดเห็นเกี่ยวกับแผนพัฒนาจังหวัดที่ ก.บ.จ. จัดทำตามมาตรา ๑๘

(๑) หัวหน้าส่วนราชการที่มีสถานที่ตั้งทำการอยู่ในจังหวัดหรือมีเขตอำนาจหน้าที่ในจังหวัดไม่ว่าจะเป็นราชการบริหารส่วนภูมิภาคหรือราชการบริหารส่วนกลาง

(๒) หัวหน้าหน่วยงานที่เป็นรัฐวิสาหกิจและหน่วยงานอื่นของรัฐ บรรดาที่มีสถานที่ตั้งทำการอยู่ในจังหวัดหรือมีเขตอำนาจหน้าที่ในจังหวัด

(๓) ผู้บริหารองค์กรปกครองส่วนท้องถิ่นทั้งหมดในจังหวัด

(๔) ผู้แทนภาคประชาสังคม

(๕) ผู้แทนภาคธุรกิจเอกชน

เมื่อดำเนินการตามวรรคหนึ่งแล้ว ให้ ก.บ.จ. นำผลการประชุมปรึกษาหารือ และความคิดเห็นของที่ประชุมมาปรับปรุงแผนพัฒนาจังหวัดให้สมบูรณ์ แล้วส่ง ก.น.จ. เพื่อพิจารณานำเสนอคณะรัฐมนตรีให้ความเห็นชอบต่อไป ทั้งนี้ ให้ส่งสำเนาให้ ก.บ.ก. ทราบด้วย เมื่อแผนพัฒนาจังหวัดได้รับความเห็นชอบจากคณะรัฐมนตรีและประกาศใช้แล้ว การจัดทำแผนพัฒนาท้องถิ่นขององค์กรปกครองส่วนท้องถิ่นและการดำเนินกิจการของจังหวัดและหน่วยงานของรัฐที่เกี่ยวข้องต้องสอดคล้องกับแผนพัฒนาจังหวัดดังกล่าว

มาตรา ๒๐ ในกรณีมีความจำเป็นต้องปรับปรุงแผนพัฒนาจังหวัดใหม่ก่อนสิ้นอายุของแผนให้ดำเนินการตามมาตรา ๑๘ และมาตรา ๑๙

#### ๒. ระเบียบสำนักนายกรัฐมนตรีว่าด้วยการบริหารงานเชิงพื้นที่แบบบูรณาการ

พ.ศ. ๒๕๖๐

ข้อ ๘ เมื่อ ก.บ.จ. หรือ ก.บ.ก. จัดทำแผนพัฒนาจังหวัด แผนพัฒนากลุ่มจังหวัด แผนปฏิบัติการราชการประจำปีของจังหวัด และแผนปฏิบัติการราชการประจำปีของกลุ่มจังหวัด แล้วเสร็จ ให้ส่งคณะอนุกรรมการบูรณาการนโยบายพัฒนาภาคของแต่ละภาคพิจารณากลับกรอง แล้วเสนอ ก.น.จ. เพื่อพิจารณานำเสนอ ก.บ.ก. ให้ความเห็นชอบต่อไป

ข้อ ๙ เมื่อ ก.บ.ภ. ให้ความเห็นชอบแผนพัฒนาจังหวัด แผนพัฒนาภูมิภาค แผนปฏิบัติราชการประจำปีของจังหวัด และแผนปฏิบัติราชการประจำปีของกลุ่มจังหวัดตามที่ ก.น.จ.เสนอ และคณะรัฐมนตรีรับทราบแล้ว ให้ ก.บ.ภ. ส่งให้สำนักงานงบประมาณเพื่อใช้จัดสรรงบประมาณตามพระราชกฤษฎีกาว่าด้วยการบริหารงานจังหวัดและกลุ่มจังหวัดแบบบูรณาการ พ.ศ. ๒๕๕๑

**๓. นโยบาย หลักเกณฑ์ วิธีการจัดทำ แผนพัฒนาจังหวัด และแผนพัฒนาภูมิภาค พ.ศ. ๒๕๖๖ - ๒๕๗๐** (มติคณะกรรมการบูรณาการนโยบายพัฒนาภาค (ก.บ.ภ.) ครั้งที่ ๒/๒๕๖๔ เมื่อวันที่ ๑๔ กรกฎาคม ๒๕๖๔)

#### ความเห็นคณะกรรมการฯ

#### ประธานคณะกรรมการเครือข่ายประชาสังคมจังหวัดสมุทรสงคราม

๑. ตัวชี้วัดเรื่องสัดส่วนผู้ติดเชื้อ covid - ๑๙ สะสมน้อยกว่าค่าเฉลี่ยประเทศ กำหนดเป็นตัวชี้วัดไว้ในปี ๒๕๖๖ - ๒๕๗๐ ซึ่งแสดงว่าจะมีการเก็บข้อมูลและวัดผลไปอีกหลายปีหรือไม่อย่างไร
๒. ตัวชี้วัดเรื่องสถิติการจับกุมคดีอาชญากรรมไม่น้อยกว่าร้อยละ แสดงถึงการมีคดีอาชญากรรมเพิ่มขึ้นหรือไม่อย่างไร ซึ่งคดีอาชญากรรมควรจะมีการลดลง

#### ผู้ว่าราชการจังหวัดสมุทรสงคราม

การที่นำเรื่องเกี่ยวกับการแพร่ระบาดของโรคติดเชื้อไวรัสโคโรนา (covid - ๑๙) มาเป็นตัวชี้วัดเนื่องจากทุกภาคส่วนเห็นว่าเป็นประเด็นสำคัญมีผลกระทบต่อเศรษฐกิจและสังคม ในวงกว้างและยังคงมีอยู่ในอนาคต

#### นายแพทย์สาธารณสุขจังหวัดสมุทรสงคราม

ควรมีการเพิ่มเติมเกี่ยวกับโรคอุบัติใหม่อื่นไว้ด้วยเนื่องจากสถานการณ์เกี่ยวกับโรคระบาดจะมีการเปลี่ยนแปลงในอนาคต

#### ผู้บังคับการตำรวจภูธรจังหวัดสมุทรสงคราม

สถิติอาชญากรรมจัดไว้ ๔ กลุ่ม (๑) ชีวิตร่างกาย เพศ (๒) ทรัพย์สิน (๓) อาชญากรรมพิเศษ (๔) ความผิดที่รัฐเป็นผู้เสียหาย โดยตัวชี้วัดนี้เป็นการวัดสถิติการจับกุมจากคดีที่เกิดขึ้น ค่าฐานเดิมในปี ๒๕๖๐ มีการจับกุมได้ คิดเป็นร้อยละ ๗๑ ปี ๒๕๖๑ ร้อยละ ๘๘.๒๔ ปี ๒๕๖๒ ร้อยละ ๙๗.๔๖ และปี ๒๕๖๓ ร้อยละ ๙๗.๒๖ จึงนำค่าฐานมาเฉลี่ยแล้วกำหนดค่าเป้าหมายไว้ที่ ร้อยละ ๙๕

**มติที่ประชุม** เห็นชอบแผนพัฒนาจังหวัดสมุทรสงคราม (พ.ศ. ๒๕๖๖ - ๒๕๗๐) ตามที่เสนอ

#### หัวหน้าสำนักงานจังหวัดสมุทรสงคราม

#### ๔.๒ แผนปฏิบัติราชการประจำปีของจังหวัดสมุทรสงคราม ประจำปีงบประมาณ พ.ศ. ๒๕๖๖

จังหวัดสมุทรสงครามได้รับการจัดสรรกรอบงบประมาณ (Y๑) จำนวน ๑๕๔,๔๗๑,๙๐๐ บาท โดยหลักเกณฑ์กำหนดให้เสนอได้ไม่เกิน ๒ เท่าของกรอบการจัดสรรงบประมาณ (ไม่เกิน ๓๐๘,๙๔๓,๘๐๐ บาท) โดยมีหน่วยงานเสนอโครงการเพื่อบรรจุในแผนปฏิบัติราชการประจำปีของจังหวัด ประจำปีงบประมาณ พ.ศ. ๒๕๖๖ รายละเอียดตามบัญชีโครงการ

#### ข้อระเบียบ

หลักเกณฑ์การจัดทำแผนปฏิบัติราชการประจำปีงบประมาณ พ.ศ. ๒๕๖๖ - ๒๕๗๐ (มติคณะกรรมการบูรณาการนโยบายพัฒนาภาค (ก.บ.ภ.) ครั้งที่ ๒/๒๕๖๔ เมื่อวันที่ ๑๔ กรกฎาคม ๒๕๖๔)

### ความเห็นคณะกรรมการฯ

#### รองผู้ว่าราชการจังหวัดสมุทรสงคราม

จากการประชุมพิจารณาถ้อยแถลงโครงการตามแผนปฏิบัติราชการประจำปีของจังหวัด ประจำปีงบประมาณ พ.ศ. ๒๕๖๖ เมื่อวันที่ ๘ กันยายน ๒๕๖๕ มีข้อสังเกตว่ากรณีโครงการที่เป็นภารกิจปกติของส่วนราชการ (งบ function) ควรใช้งบประมาณของกรม และบางโครงการไม่เกิดผลสัมฤทธิ์ต่อจังหวัดอย่างแท้จริง จึงเสนอให้หน่วยงานบูรณาการจัดทำโครงการที่เป็นไปตามศักยภาพ ปัญหาและความต้องการของจังหวัดที่แท้จริง

#### ผู้แทนประธานหอการค้าจังหวัดสมุทรสงคราม

เห็นด้วยกับการปรับปรุงทางหลวงที่เป็นทางคู่ขนานเพื่อให้ประชาชนในพื้นที่ได้ใช้ประโยชน์ และเห็นด้วยกับงานเกี่ยวกับไฟฟ้าส่องสว่าง แต่บางแห่งมีการติดตั้งใกล้กันและจำนวนมากเกินไป จึงขอให้หน่วยงานพิจารณาการดำเนินการตามความเหมาะสมต่อไป

#### ผู้แทนนายกสมาคมประมงสมุทรสงคราม (กรรมกร)

กรณีการก่อสร้างและปรับปรุงถนนควรมีการออกแบบและดำเนินการให้เหมาะสมกับพื้นที่ และเกิดความสะดวกกับประชาชนที่อาศัยอยู่บริเวณใกล้เคียง

#### ประธานคณะกรรมการเครือข่ายประชาสังคมจังหวัดสมุทรสงคราม

มีข้อเสนอแนะให้หน่วยงานบูรณาการจัดทำโครงการเรื่องเดียวกันให้มีความเชื่อมโยงสอดคล้องกัน แสดงให้เห็นห่วงโซ่คุณค่า ต้นทาง กลางทาง และปลายทาง รวมทั้งควรนำเสนอผลการดำเนินงานที่ผ่านมา หากเกิดประโยชน์ก็ควรมีการต่อยอด

#### รองผู้ว่าราชการจังหวัดสมุทรสงคราม

ควรมีโครงการที่เกี่ยวข้องกับ (๑) การบริหารจัดการขยะแบบครบวงจร (๒) การพัฒนาแหล่งท่องเที่ยวที่ยั่งยืน (๓) การฟื้นฟูตลาดน้ำ จึงขอให้พิจารณานำโครงการบรรจุในแผนด้วย

#### มติที่ประชุม

เห็นชอบแผนปฏิบัติราชการประจำปีของจังหวัด ประจำปีงบประมาณ พ.ศ. ๒๕๖๖ โดยให้หน่วยงานปรับปรุงโครงการ/กิจกรรม ตามข้อสังเกตและข้อเสนอแนะของคณะกรรมการฯ และพิจารณารายละเอียดโครงการและรายละเอียดค่าใช้จ่ายให้เป็นไปตามหลักเกณฑ์ที่กำหนด ทั้งนี้ ให้หน่วยงานจัดส่งเอกสารหลักฐานที่เกี่ยวข้องให้เรียบร้อย

โดยหลังจากการตรวจสอบแล้ว มีโครงการที่มีความพร้อม เป็นไปตามหลักเกณฑ์ และสอดคล้องกับประเด็นการพัฒนาของจังหวัด จำนวน ๑๒ โครงการ (๖๗ กิจกรรมหลัก) และค่าใช้จ่ายในการบริหารงานจังหวัดแบบบูรณาการ รวมงบประมาณทั้งสิ้น ๓๐๘,๙๔๓,๔๐๐ บาท ดังนี้

## บัญชีสรุปโครงการตามแผนปฏิบัติการประจำปีงบประมาณ พ.ศ. ๒๕๖๖ จังหวัดสมุทรสงคราม

ประเด็นการพัฒนา/โครงการ		จำนวน (กิจกรรม)	งบประมาณ (บาท)
<b>ประเด็นการพัฒนาที่ ๑ ส่งเสริมและพัฒนาให้เป็นศูนย์กลางการท่องเที่ยว รูปแบบหลากหลาย และพร้อมรับการเปลี่ยนแปลง</b>		<b>๒๗</b>	<b>๒๑๒,๖๑๑,๓๐๐</b>
๑.๑	โครงการพัฒนาแหล่งท่องเที่ยวจังหวัดสมุทรสงคราม	๓	๑๘,๑๗๓,๓๐๐
๑.๒	โครงการยกระดับมาตรฐานสินค้าและบริการเพื่อการท่องเที่ยวทุกรูปแบบ จังหวัดสมุทรสงคราม	๔	๑๔,๕๓๘,๐๐๐
๑.๓	โครงการพัฒนาสาธารณูปโภคเพื่อการท่องเที่ยวจังหวัดสมุทรสงคราม	๑๒	๑๖๔,๒๐๐,๐๐๐
๑.๔	โครงการประชาสัมพันธ์การท่องเที่ยวจังหวัดสมุทรสงคราม	๘	๑๕,๗๐๐,๐๐๐
<b>ประเด็นการพัฒนาที่ ๒ ยกระดับผลิตภัณฑ์โดยใช้อัตลักษณ์ของจังหวัด และส่งเสริมสินค้าเกษตร ประมงปลอดภัย</b>		<b>๑๙</b>	<b>๕๗,๕๘๙,๒๐๐</b>
๒.๑	โครงการสนับสนุนการเพิ่มศักยภาพการผลิตสินค้าเกษตรและประมง จังหวัดสมุทรสงคราม	๑๑	๒๘,๑๗๓,๖๐๐
๒.๒	โครงการพัฒนาสินค้าแปรรูปและจำหน่ายสินค้าเกษตรและประมงจังหวัด สมุทรสงคราม	๒	๒,๓๐๐,๐๐๐
๒.๓	โครงการพัฒนาสาธารณูปโภคเพื่อการผลิต การขนส่ง การแปรรูป การจำหน่าย สินค้าเกษตรและประมงจังหวัดสมุทรสงคราม	๒	๒๒,๐๐๐,๐๐๐
๒.๔	โครงการประชาสัมพันธ์ และส่งเสริมการตลาดสินค้าเกษตรและประมง จังหวัดสมุทรสงคราม	๔	๕,๑๑๕,๖๐๐
<b>ประเด็นการพัฒนาที่ ๓ ยกระดับคุณภาพชีวิตทุกช่วงวัย และพร้อมรับมือ โรคอุบัติใหม่</b>		<b>๑๖</b>	<b>๒๘,๖๒๙,๖๐๐</b>
๓.๑	โครงการพัฒนาคุณภาพชีวิตของประชาชนจังหวัดสมุทรสงคราม	๖	๕,๕๔๒,๐๐๐
๓.๒	โครงการเสริมสร้างความมั่นคงปลอดภัยของประชาชนจังหวัด สมุทรสงคราม	๗	๔,๕๘๗,๖๐๐
๓.๓	โครงการพัฒนาและยกระดับสาธารณูปโภคเพื่อคุณภาพชีวิต ของประชาชนจังหวัดสมุทรสงคราม	๓	๑๘,๕๐๐,๐๐๐
<b>ประเด็นการพัฒนาที่ ๔ พื้นฟูแหล่งน้ำ บริหารจัดการขยะ พัฒนาป่าชายเลน และส่งเสริมพลังงานทดแทน</b>		<b>๕</b>	<b>๒,๑๑๓,๓๐๐</b>
๔.๑	โครงการแก้ปัญหา พัฒนาสิ่งแวดล้อม และพลังงานจังหวัดสมุทรสงคราม	๕	๒,๑๑๓,๓๐๐
ค่าใช้จ่ายในการบริหารงานจังหวัดแบบบูรณาการ		-	๘,๐๐๐,๐๐๐
<b>รวมทั้งสิ้น</b>		<b>๖๗</b>	<b>๓๐๘,๙๔๓,๔๐๐</b>

รายจ่ายประจำ จำนวน ๕๐ กิจกรรม งบประมาณ ๘๙,๒๔๓,๔๐๐ บาท (คิดเป็น ๒๘.๙ %)

รายจ่ายลงทุน จำนวน ๑๘ กิจกรรม งบประมาณ ๒๑๙,๗๐๐,๐๐๐ บาท (คิดเป็น ๗๑.๑ %)

บัญชีโครงการและกิจกรรมหลักตามแผนปฏิบัติการของจังหวัด ประจำปีงบประมาณ พ.ศ. ๒๕๖๖

ที่	กิจกรรมหลัก	งบประมาณ (บาท)	หน่วยดำเนินการ
<b>ประเด็นการพัฒนาที่ ๑ : ส่งเสริมและพัฒนาให้เป็นศูนย์กลางการท่องเที่ยวรูปแบบหลากหลาย และพร้อมรับกับการเปลี่ยนแปลง</b>			
<b>แผนงาน : เพิ่มศักยภาพการท่องเที่ยวรูปแบบหลากหลาย</b>			
<b>โครงการที่ ๑.๑ โครงการพัฒนาแหล่งท่องเที่ยวจังหวัดสมุทรสงคราม</b>			
๑	โครงการเสริมสร้างความปลอดภัยด้านโรคพิษสุนัขบ้าในแหล่งท่องเที่ยวจังหวัดสมุทรสงคราม	๕๗๓,๓๐๐	สำนักงานปศุสัตว์จังหวัดสมุทรสงคราม
๒	โครงการฟื้นฟูและพัฒนาแหล่งท่องเที่ยวทางน้ำจังหวัดสมุทรสงคราม	๑๕,๐๐๐,๐๐๐	สำนักงานโยธาธิการและผังเมืองจังหวัดสมุทรสงคราม
๓	โครงการพัฒนาการท่องเที่ยวทางน้ำครบวงจร (ระยะแรก)	๒,๖๐๐,๐๐๐	สำนักงานการท่องเที่ยวและกีฬาจังหวัดสมุทรสงคราม
<b>รวมงบประมาณ</b>		<b>๑๘,๑๗๓,๓๐๐</b>	
<b>โครงการที่ ๑.๒ โครงการยกระดับมาตรฐานสินค้าและบริการเพื่อการท่องเที่ยวทุกรูปแบบจังหวัดสมุทรสงคราม</b>			
๔	โครงการยกระดับและพัฒนากาสิโนเพื่อเพิ่มมูลค่าธุรกิจท่องเที่ยวของสังคมสูงวัย	๒,๔๐๔,๒๐๐	มหาวิทยาลัยราชภัฏสวนสุนันทา ศูนย์แห่งความเป็นเลิศในการดูแลผู้สูงอายุ
๕	โครงการยกระดับและพัฒนาผู้ประกอบการที่พักโฮมสเตย์ (Home Stay) จังหวัดสมุทรสงครามสู่มาตรฐานสากล เพื่อรองรับการท่องเที่ยวเชิงอนุรักษ์อย่างยั่งยืน	๒,๙๓๓,๘๐๐	มหาวิทยาลัยราชภัฏสวนสุนันทา ศูนย์แห่งความเป็นเลิศในการดูแลผู้สูงอายุ
๖	โครงการกระบวนการต้นแบบเส้นทางท่องเที่ยว : ตามรอยเสด็จประพาสต้นสมัยรัชกาลที่ ๕ ในจังหวัดสมุทรสงครามเพื่อส่งเสริมการท่องเที่ยวเชิงศิลปวัฒนธรรมและกระตุ้นเศรษฐกิจหลังวิกฤตโควิด-๑๙	๓,๓๐๐,๐๐๐	สถาบันวิจัยและพัฒนา มหาวิทยาลัยราชภัฏสวนสุนันทา
๗	โครงการพัฒนานวัตกรรมผลิตภัณฑ์ต้นแบบ : ตามรอยเสด็จประพาสต้นสมัยรัชกาลที่ ๕ ในจังหวัดสมุทรสงครามเพื่อส่งเสริมการท่องเที่ยวเชิงศิลปวัฒนธรรมและกระตุ้นเศรษฐกิจหลังวิกฤตโควิด ๑๙	๕,๙๐๐,๐๐๐	สถาบันวิจัยและพัฒนา มหาวิทยาลัยราชภัฏสวนสุนันทา
<b>รวมงบประมาณ</b>		<b>๑๔,๕๓๘,๐๐๐</b>	

ที่	กิจกรรมหลัก	งบประมาณ (บาท)	หน่วยดำเนินการ
<b>โครงการที่ ๑.๓ โครงการพัฒนาสาธารณูปโภคเพื่อการท่องเที่ยวจังหวัดสมุทรสงคราม</b>			
๘	โครงการพัฒนาเส้นทางเชื่อมจุดจอดรถไฟอินจัน - ตลาดร่มหุบ ตำบลลาดใหญ่ อำเภอเมืองสมุทรสงคราม จังหวัดสมุทรสงคราม	๓๒,๐๐๐,๐๐๐	สำนักงานโยธาธิการ และผังเมืองจังหวัด สมุทรสงคราม
๙	โครงการก่อสร้างเพิ่มประสิทธิภาพทางหลวงหมายเลข ๓๕ กม. ๗๐+๖๐๐ - กม.๗๒+๑๐๐ ตำบลบางขันแตก ตำบลคลองโคน อำเภอเมืองสมุทรสงคราม จังหวัดสมุทรสงคราม	๔๙,๐๐๐,๐๐๐	แขวงทางหลวง สมุทรสงคราม
๑๐	โครงการติดตั้งป้ายแนะนำแหล่งท่องเที่ยวในจังหวัดสมุทรสงคราม ทางหลวงหมายเลข ๓๒๕ กม.๒๘๘+๓๗๕ - กม.๔๒+๔๐๖ ตำบลจอมปลวก ตำบลกระดังงา ตำบลบางกระบือ ตำบลบางพรม อำเภอบางคนที ตำบลบางช้าง ตำบลอัมพวา อำเภออัมพวา ตำบลบ้านปรก ตำบลแม่กลอง อำเภอเมืองสมุทรสงคราม จังหวัดสมุทรสงคราม	๑๕,๐๐๐,๐๐๐	แขวงทางหลวง สมุทรสงคราม
๑๑	โครงการก่อสร้างทางระบายน้ำถาวร ทางหลวงหมายเลข ๓๒๕ กม.๓๙+๙๒๐ - กม.๔๐+๕๐๐ ตำบลบ้านปรก อำเภอเมืองสมุทรสงคราม จังหวัดสมุทรสงคราม	๕,๐๐๐,๐๐๐	แขวงทางหลวง สมุทรสงคราม
๑๒	โครงการซ่อมไฟฟ้าแสงสว่าง ทางหลวงหมายเลข ๓๓๐๑ กม. ๐+๙๐๐ - กม. ๑+๓๔๗ ตำบลบางแก้ว อำเภอเมืองสมุทรสงคราม จังหวัดสมุทรสงคราม	๗๐๐,๐๐๐	แขวงทางหลวง สมุทรสงคราม
๑๓	โครงการงานติดตั้งราวกันอันตราย (กำแพงกันเสียง) ทางหลวงหมายเลข ๓๖๔๓ กม.๒+๖๕๑ - กม.๓+๓๐๐ ตำบลแม่กลอง ตำบลลาดใหญ่ อำเภอเมืองสมุทรสงคราม จังหวัดสมุทรสงคราม	๔,๐๐๐,๐๐๐	แขวงทางหลวง สมุทรสงคราม
๑๔	โครงการเสริมผิวทางแอสฟัลต์ ทางหลวงหมายเลข ๓๐๙๒ กม.๐+๐๐๐- กม.๒+๐๐๐ ตำบลแม่กลอง ตำบลลาดใหญ่ อำเภอเมืองสมุทรสงคราม จังหวัดสมุทรสงคราม	๑๖,๐๐๐,๐๐๐	แขวงทางหลวง สมุทรสงคราม
๑๕	โครงการติดตั้งราวกันอันตรายทางหลวงหมายเลข ๓๕ กม. ๕๓+๘๗๕ - กม. ๘๐+๘๒๖ ตำบลบางแก้ว ตำบลแม่กลอง ตำบลแหลมใหญ่ ตำบลบางขันแตก ตำบลคลองโคน อำเภอเมืองสมุทรสงคราม ตำบลยี่สาร ตำบลแพรกหนามแดง อำเภออัมพวา จังหวัดสมุทรสงคราม	๔,๐๐๐,๐๐๐	แขวงทางหลวง สมุทรสงคราม
๑๖	โครงการซ่อมไฟฟ้าแสงสว่าง ทางหลวงหมายเลข ๓๒๕ กม. ๒๘+๗๗๕ - กม. ๓๖+๒๒๕ ตำบลจอมปลวก ตำบลกระดังงา ตำบลบางกระบือ ตำบลบางพรม อำเภอบางคนที ตำบลบางช้าง อำเภออัมพวา จังหวัดสมุทรสงคราม	๔,๐๐๐,๐๐๐	แขวงทางหลวง สมุทรสงคราม

ที่	กิจกรรมหลัก	งบประมาณ (บาท)	หน่วยดำเนินการ
๑๗	โครงการติดตั้งไฟฟ้าแสงสว่าง ทางหลวงหมายเลข ๓๒๕ กม. ๓๖+๒๒๕ - กม. ๔๒+๔๐๖ ตำบลบางช้าง ตำบลอัมพวา อำเภออัมพวา ตำบลบ้านปรก ตำบลแม่กลอง อำเภอเมืองสมุทรสงคราม จังหวัดสมุทรสงคราม และทางหลวงหมายเลข ๓๐๙๒ กม.๐+๐๐๐ - ๒+๐๐๐ ตำบลแม่กลอง ตำบลลาดใหญ่ อำเภอเมืองสมุทรสงคราม จังหวัดสมุทรสงคราม	๑๒,๐๐๐,๐๐๐	แขวงทางหลวงสมุทรสงคราม
๑๘	โครงการติดตั้งราวกันอันตราย (แผงบังแสงกันตาพร่า) ทางหลวงหมายเลข ๓๒๕ กม.๓๙+๗๐๐ - กม.๔๑+๔๔๐ ตำบลแม่กลอง ตำบลลาดใหญ่ อำเภอเมืองสมุทรสงคราม จังหวัดสมุทรสงคราม	๕๐๐,๐๐๐	แขวงทางหลวงสมุทรสงคราม
๑๙	โครงการพัฒนาสาธารณูปโภคเพื่อการท่องเที่ยวทางน้ำอย่างปลอดภัยจังหวัดสมุทรสงคราม	๒๒,๐๐๐,๐๐๐	สำนักงานโยธาธิการและผังเมืองจังหวัดสมุทรสงคราม
<b>รวมงบประมาณ</b>		<b>๑๖๔,๒๐๐,๐๐๐</b>	
<b>โครงการที่ ๑.๔ โครงการประชาสัมพันธ์การท่องเที่ยวจังหวัดสมุทรสงคราม</b>			
๒๐	โครงการวิถีไทย วิถีถิ่น แผ่นดินพระบาทสมเด็จพระพุทธเลิศหล้านภาลัย ประจำปี ๒๕๖๖	๓,๐๐๐,๐๐๐	สำนักงานวัฒนธรรมจังหวัดสมุทรสงคราม
๒๑	โครงการส่งเสริมประชาสัมพันธ์ฟื้นฟูการท่องเที่ยวจังหวัดสมุทรสงครามแบบหลากหลาย	๗๐๐,๐๐๐	สำนักงานประชาสัมพันธ์จังหวัดสมุทรสงคราม
๒๒	โครงการเชฟชุมชนเพื่อยกระดับการท่องเที่ยวเชิงอาหาร จังหวัดสมุทรสงคราม	๓,๐๐๐,๐๐๐	สำนักงานการท่องเที่ยวและกีฬาจังหวัดสมุทรสงคราม
๒๓	โครงการส่งเสริมการท่องเที่ยววิถีถิ่นจังหวัดสมุทรสงคราม “ตะวันรอนที่ดอนหอยหลอด” ประจำปี ๒๕๖๖	๓,๐๐๐,๐๐๐	สำนักงานการท่องเที่ยวและกีฬาจังหวัดสมุทรสงคราม
๒๔	โครงการส่งเสริมการท่องเที่ยวจังหวัดสมุทรสงคราม	๒,๕๐๐,๐๐๐	สำนักงานการท่องเที่ยวและกีฬาจังหวัดสมุทรสงคราม
๒๕	โครงการประชาสัมพันธ์แหล่งท่องเที่ยวสำคัญทางประวัติศาสตร์ ประเพณี ศาสนา และวัฒนธรรมของจังหวัดสมุทรสงคราม	๒,๐๐๐,๐๐๐	สำนักงานการท่องเที่ยวและกีฬาจังหวัดสมุทรสงคราม
๒๖	โครงการประชาสัมพันธ์แหล่งท่องเที่ยวของจังหวัดสมุทรสงครามผ่านรถตู้โดยสารประจำในพื้นที่กรุงเทพฯ และปริมณฑล	๕๐๐,๐๐๐	สำนักงานการท่องเที่ยวและกีฬาจังหวัดสมุทรสงคราม
๒๗	โครงการมหรหรรรมดนตรี ดุริยภวี ๕ แผ่นดิน	๑,๐๐๐,๐๐๐	สำนักงานวัฒนธรรมจังหวัดสมุทรสงคราม
<b>รวมงบประมาณ</b>		<b>๑๕,๗๐๐,๐๐๐</b>	
<b>รวมประเด็นการพัฒนานี้ ๑ จำนวน ๒๗ โครงการ งบประมาณ</b>		<b>๒๑๒,๖๑๑,๓๐๐</b>	



ที่	กิจกรรมหลัก	งบประมาณ (บาท)	หน่วยดำเนินการ
<b>ประเด็นการพัฒนานี้ ๒ : ยกระดับผลิตภัณฑ์โดยใช้อัตลักษณ์ของจังหวัด และส่งเสริมสินค้าเกษตร ประมงปลอดภัย</b>			
<b>แผนงาน : เพิ่มขีดความสามารถในการแข่งขันสินค้าเกษตรและประมง</b>			
<b>โครงการที่ ๒.๑ โครงการสนับสนุนการเพิ่มศักยภาพการผลิตสินค้าเกษตรและประมง จังหวัดสมุทรสงคราม</b>			
๒๘	โครงการส่งเสริมการเพิ่มผลผลิตเกษตรแปลงใหญ่ปลอดภัย	๒,๔๘๘,๙๐๐	สำนักงานเกษตร จังหวัดสมุทรสงคราม
๒๙	โครงการปลูกพืชเสริมรายได้บนพื้นที่เกษตรกรรม	๗๗๔,๘๐๐	สำนักงานเกษตร จังหวัดสมุทรสงคราม
๓๐	โครงการเชื่อมโยงและพัฒนาเครือข่ายผู้ผลิตและแปรรูปสินค้า เกษตรและประมงปลอดภัยเข้าสู่ตลาด	๑,๔๔๗,๓๐๐	สำนักงานเกษตร จังหวัดสมุทรสงคราม
๓๑	โครงการส่งเสริมและพัฒนาสินค้าอัตลักษณ์พื้นถิ่นจังหวัด สมุทรสงครามเข้าสู่มาตรฐานสิ่งบ่งชี้ทางภูมิศาสตร์ (GI) และ เชื่อมโยงการตลาด	๗๕๖,๘๐๐	สำนักงานพาณิชย์ จังหวัดสมุทรสงคราม
๓๒	โครงการพัฒนาพื้นที่เรียนรู้ส่งเสริมอาชีพและภูมิปัญญาผ้าท้องถิ่น ครบวงจร	๑,๖๘๐,๐๐๐	สำนักงานพัฒนาชุมชน จังหวัดสมุทรสงคราม
๓๓	โครงการเพิ่มประสิทธิภาพแปลงใหญ่โคเนื้อแบบครบวงจร ประจำปี ๒๕๖๖	๓๘๐,๕๐๐	สำนักงานปศุสัตว์ จังหวัดสมุทรสงคราม
๓๔	โครงการส่งเสริมการเลี้ยงไก่ไข่แบบเลี้ยงปล่อยอิสระ (HAPPY CHICK)	๖๕๐,๑๐๐	สำนักงานปศุสัตว์ จังหวัดสมุทรสงคราม
๓๕	โครงการนวัตกรรมผลิตภัณฑ์ต้นแบบ "บางจะเกร็งโมเดล ๑" สู่การ ยกระดับและเพิ่มขีดความสามารถในการแข่งขันของกลุ่มโอท็อป จังหวัดสมุทรสงครามเพื่อการขับเคลื่อนเศรษฐกิจฐานรากหลัง วิกฤตโควิด ๑๙	๔,๓๐๐,๐๐๐	สถาบันวิจัยและพัฒนา มหาวิทยาลัยราชภัฏ สวนสุนันทา
๓๖	โครงการนวัตกรรมผลิตภัณฑ์ต้นแบบ "บางจะเกร็งโมเดล ๒" สู่การ ยกระดับและเพิ่มขีดความสามารถในการแข่งขันของกลุ่มโอท็อป จังหวัดสมุทรสงครามเพื่อการขับเคลื่อนเศรษฐกิจฐานรากหลัง วิกฤตโควิด-๑๙	๓,๙๗๕,๐๐๐	สถาบันวิจัยและพัฒนา มหาวิทยาลัยราชภัฏ สวนสุนันทา
๓๗	โครงการการสร้างสรรค่นวัตกรรมพริกบางช้าง ภายใต้แนวคิด สัมผัสไทย รสไทยที่บางคนก็	๕,๗๒๐,๒๐๐	สถาบันวิจัยและพัฒนา มหาวิทยาลัยราชภัฏ สวนสุนันทา
๓๘	โครงการนวัตกรรมชุมชนจากทุนทรัพยากร วัฒนธรรมท้องถิ่น ของตำบลแพรกหนามแดง อำเภออัมพวา จังหวัดสมุทรสงคราม สู่การสร้างมูลค่าเพิ่มและการพึ่งตนเองบนฐานปรัชญาเศรษฐกิจ พอเพียง	๖,๐๐๐,๐๐๐	สถาบันวิจัยและพัฒนา มหาวิทยาลัยราชภัฏ สวนสุนันทา
<b>รวมงบประมาณ</b>		<b>๒๘,๑๗๓,๖๐๐</b>	
<b>โครงการที่ ๒.๒ โครงการพัฒนาสินค้าแปรรูปและจำหน่ายสินค้าเกษตรและประมงจังหวัดสมุทรสงคราม</b>			
๓๙	โครงการพัฒนาขีดความสามารถในการแข่งขันของเกษตร อุตสาหกรรม	๑,๓๕๐,๐๐๐	สำนักงานอุตสาหกรรม จังหวัดสมุทรสงคราม

ที่	กิจกรรมหลัก	งบประมาณ (บาท)	หน่วยดำเนินการ
๔๐	โครงการพัฒนาต่อยอดผลิตภัณฑ์ชุมชนและบรรจุภัณฑ์สินค้าชุมชนเชิงสร้างสรรค์ ด้วยทรัพย์สินทางปัญญา ประเภท น้ำตาลมะพร้าว และชุดปลูกต้นไม้จากขุยมะพร้าว จังหวัดสมุทรสงคราม	๙๕๐,๐๐๐	มหาวิทยาลัยราชภัฏ สวนสุนันทา คณะเทคโนโลยี อุตสาหกรรม
รวมงบประมาณ		๒,๓๐๐,๐๐๐	
<b>โครงการที่ ๒.๓ โครงการพัฒนาสาธารณูปโภคเพื่อการผลิต การขนส่ง การแปรรูป การจำหน่าย สินค้าเกษตรและประมงจังหวัดสมุทรสงคราม</b>			
๔๑	โครงการปรับปรุงถนนลาดยางแอสฟัลติกคอนกรีต สาย แยก ทล. ๓๕ - บ.ยี่สาร ตำบลยี่สาร อำเภออัมพวา จังหวัดสมุทรสงคราม	๑๒,๐๐๐,๐๐๐	แขวงทางหลวงชนบท สมุทรสงคราม
๔๒	โครงการปรับปรุงถนนลาดยางแอสฟัลติกคอนกรีต สายบ้านคลองขุด - บ้านสี่แยก ตำบลแพรงหนามแดง อำเภออัมพวา จังหวัดสมุทรสงคราม	๑๐,๐๐๐,๐๐๐	แขวงทางหลวงชนบท สมุทรสงคราม
รวมงบประมาณ		๒๒,๐๐๐,๐๐๐	
<b>โครงการที่ ๒.๔ โครงการประชาสัมพันธ์ และส่งเสริมการตลาดสินค้าเกษตรและประมงจังหวัดสมุทรสงคราม</b>			
๔๓	โครงการเชื่อมโยงตลาดสินค้าและบริการดี ผลิตภัณฑ์เด่นจังหวัดสมุทรสงคราม	๑,๑๓๙,๐๐๐	สำนักงานพาณิชย์ จังหวัดสมุทรสงคราม
๔๔	โครงการส่งเสริม สนับสนุนศักยภาพตลาดชุมชนจังหวัดสมุทรสงคราม	๔๘๖,๖๐๐	สำนักงานพาณิชย์ จังหวัดสมุทรสงคราม
๔๕	โครงการประชาสัมพันธ์สินค้าการเกษตรปลอดภัย สินค้า OTOP และวิสาหกิจชุมชน	๔๕๐,๐๐๐	สำนักงานประชาสัมพันธ์ จังหวัดสมุทรสงคราม
๔๖	โครงการส่งเสริมช่องทางการตลาดสินค้า OTOP (ตลาดนัดชุมชน OTOP สมุทรสงคราม)	๓,๐๐๐,๐๐๐	สำนักงานพัฒนาชุมชน จังหวัดสมุทรสงคราม
รวมงบประมาณ		๕,๑๑๕,๖๐๐	
รวมประเด็นการพัฒนาที่ ๒ จำนวน ๑๙ โครงการ งบประมาณ		๕๗,๕๘๙,๒๐๐	
<b>ประเด็นการพัฒนาที่ ๓ : ยกระดับคุณภาพชีวิตทุกช่วงวัย และพร้อมรับมือโรคอุบัติใหม่</b>			
<b>แผนงาน : ยกระดับคุณภาพชีวิตประชาชน</b>			
<b>โครงการที่ ๓.๑ โครงการพัฒนาคุณภาพชีวิตของประชาชนจังหวัดสมุทรสงคราม</b>			
๔๗	โครงการค่ายเยาวชนสร้างสรรค์ ศิลปวัฒนธรรมร่วมสมัย ประจำปี ๒๕๖๖	๔๗๐,๐๐๐	สำนักงานวัฒนธรรม จังหวัดสมุทรสงคราม
๔๘	โครงการพัฒนาศักยภาพและส่งเสริมอาชีพครัวเรือนยากจน ในระบบ TPMAP (ระบบบริหารจัดการข้อมูลการพัฒนาคนแบบชี้เป้า) ตามโครงการแก้ไขปัญหาความยากจนแบบบูรณาการ จังหวัดสมุทรสงคราม	๓๘๗,๔๐๐	สำนักงานพัฒนาชุมชน จังหวัดสมุทรสงคราม
๔๙	โครงการสนับสนุนพื้นที่ต้นแบบปลูกพืชพื้นถิ่น และการจัดทำคลังยาสมุนไพร	๒๐๐,๐๐๐	สำนักงานพัฒนาชุมชน จังหวัดสมุทรสงคราม

ที่	กิจกรรมหลัก	งบประมาณ (บาท)	หน่วยดำเนินการ
๕๐	โครงการส่งเสริมและพัฒนาทักษะอาชีพรุ่นใหม่คืนถิ่นเพื่อบริการด้านสุขภาพผู้สูงอายุ (ผู้ดูแลผู้สูงอายุ)	๓,๕๑๖,๒๐๐	ศูนย์แห่งความเป็นเลิศในการดูแลผู้สูงอายุ มหาวิทยาลัยราชภัฏสวนสุนันทา
๕๑	โครงการสร้างเยาวชนเพื่อเป็นแกนนำสุขภาพของครอบครัวผู้สูงอายุ ในจังหวัดสมุทรสงคราม	๗๕๑,๕๐๐	วิทยาลัยพยาบาลและสุขภาพ มหาวิทยาลัยราชภัฏสวนสุนันทา
๕๒	โครงการลด NCD และภาวะอ้วนในเด็ก	๒๑๖,๙๐๐	วิทยาลัยพยาบาลและสุขภาพ มหาวิทยาลัยราชภัฏสวนสุนันทา
รวมงบประมาณ		๕,๕๔๒,๐๐๐	
<b>โครงการที่ ๓.๒ โครงการเสริมสร้างความมั่นคงปลอดภัยของประชาชนจังหวัดสมุทรสงคราม</b>			
๕๓	โครงการดำเนินงานชุมชนยั่งยืน เพื่อแก้ไขปัญหาเสพติดแบบครบวงจร	๒๒๕,๐๐๐	ตำรวจภูธรจังหวัดสมุทรสงคราม
๕๔	โครงการดูแลความปลอดภัยผู้สูงอายุ ห่วงใยประชาชน	๕๔๐,๐๐๐	ตำรวจภูธรจังหวัดสมุทรสงคราม
๕๕	โครงการสร้างเครือข่ายการมีส่วนร่วมของประชาชนในการป้องกันอาชญากรรมระดับตำบล ประจำปีงบประมาณ พ.ศ.๒๕๖๖	๖๖,๕๐๐	ตำรวจภูธรจังหวัดสมุทรสงคราม
๕๖	โครงการผลิตสื่อเสริมสร้างวินัยจราจร	๑๐๕,๐๐๐	ตำรวจภูธรจังหวัดสมุทรสงคราม
๕๗	โครงการสายตรวจเดินเท้าในแหล่งท่องเที่ยวสำคัญจังหวัดสมุทรสงคราม	๓๖๐,๐๐๐	ตำรวจภูธรจังหวัดสมุทรสงคราม
๕๘	โครงการรณรงค์ป้องกันและแก้ไขปัญหายาเสพติด TO BE NUMBER ONE จังหวัดสมุทรสงคราม	๓,๑๐๐,๐๐๐	สำนักงานสาธารณสุขจังหวัดสมุทรสงคราม
๕๙	โครงการเสริมสร้างความปลอดภัยและสงบสุขในชุมชนแบบทึมบูรณาการ	๑๙๑,๑๐๐	สำนักงานคุมประพฤติจังหวัดสมุทรสงคราม
รวมงบประมาณ		๔,๕๘๗,๖๐๐	
<b>โครงการที่ ๓.๓ โครงการพัฒนาและยกระดับสาธารณูปโภคเพื่อคุณภาพชีวิตของประชาชนจังหวัดสมุทรสงคราม</b>			
๖๐	โครงการก่อสร้างเขื่อนป้องกันตลิ่งริมคลองแม่กลอง บริเวณหมู่บ้านปากคลองนางภูตาด หมู่ที่ ๔ ตำบลลาดใหญ่ อำเภอเมืองสมุทรสงคราม จังหวัดสมุทรสงคราม	๕,๕๐๐,๐๐๐	สำนักงานโยธาธิการและผังเมืองจังหวัดสมุทรสงคราม
๖๑	โครงการก่อสร้างเขื่อนป้องกันตลิ่งริมแม่น้ำแม่กลอง พร้อมปรับปรุงภูมิทัศน์ บริเวณวัดบางกล้วย (ต่อเนื่องเขื่อนเดิม) ตำบลโรงหีบ อำเภอบางคนที จังหวัดสมุทรสงคราม	๖,๐๐๐,๐๐๐	สำนักงานโยธาธิการและผังเมืองจังหวัดสมุทรสงคราม
๖๒	โครงการก่อสร้างเขื่อนป้องกันตลิ่งริมคลองวัดเกตการาม พร้อมปรับปรุงภูมิทัศน์และทำเทียบเรือ บริเวณวัดเกตการาม ตำบลโรงหีบ อำเภอบางคนที จังหวัดสมุทรสงคราม	๗,๐๐๐,๐๐๐	สำนักงานโยธาธิการและผังเมืองจังหวัดสมุทรสงคราม
รวมงบประมาณ		๑๘,๕๐๐,๐๐๐	
รวมประเด็นการพัฒนาที่ ๓ จำนวน ๑๖ โครงการ งบประมาณ		๒๘,๖๒๙,๖๐๐	

ที่	กิจกรรมหลัก	งบประมาณ (บาท)	หน่วยดำเนินการ
<b>ประเด็นการพัฒนาที่ ๔ : พื้นฟูแหล่งน้ำ บริหารจัดการขยะ พัฒนาป่าชายเลน และส่งเสริมพลังงานทดแทน</b>			
<b>แผนงาน : สร้างเสริมประสิทธิภาพในการบริหารจัดการทรัพยากรธรรมชาติและสิ่งแวดล้อม</b>			
<b>โครงการที่ ๔.๑ โครงการแก้ปัญหา พัฒนาสิ่งแวดล้อม และพลังงานจังหวัดสมุทรสงคราม</b>			
๖๓	โครงการสวนพฤกษศาสตร์ในโรงเรียนประถมศึกษาจังหวัดสมุทรสงคราม	๑๐๐,๐๐๐	สำนักงานเขตพื้นที่การศึกษาประถมศึกษาจังหวัดสมุทรสงคราม
๖๔	โครงการเสริมสร้างศักยภาพการบริหารจัดการขยะ	๖๒๕,๓๐๐	สำนักงานส่งเสริมการปกครองท้องถิ่นจังหวัดสมุทรสงคราม
๖๕	โครงการเสริมสร้างศักยภาพการบริหารจัดการและการอนุรักษ์แหล่งน้ำ	๓๘๒,๔๐๐	สำนักงานทรัพยากรธรรมชาติและสิ่งแวดล้อมจังหวัดสมุทรสงคราม
๖๖	โครงการเสริมสร้างความมั่นคงด้านสิ่งแวดล้อม	๑๕๕,๖๐๐	กอ.รมน.จ.สส.
๖๗	โครงการจัดการขยะเหลือใช้ โดยการพัฒนาออกแบบและพัฒนาผลิตภัณฑ์ของที่ระลึกจากวัสดุรีไซเคิล เพื่อส่งเสริมรายได้ของชุมชนโดยการมีส่วนร่วมของกลุ่มผู้สูงอายุและชุมชน	๘๕๐,๐๐๐	มหาวิทยาลัยราชภัฏสวนสุนันทา คณะเทคโนโลยีอุตสาหกรรม
รวมงบประมาณ		๒,๑๑๓,๓๐๐	
รวมประเด็นการพัฒนาที่ ๔ จำนวน ๕ โครงการ งบประมาณ		๒,๑๑๓,๓๐๐	
ค่าใช้จ่ายในการบริหารงานจังหวัดแบบบูรณาการ		๘,๐๐๐,๐๐๐	
รวมงบประมาณทั้งสิ้น		๓๐๘,๙๔๓,๔๐๐	

#### หัวหน้าสำนักงานจังหวัดสมุทรสงคราม

๔.๓ การเปลี่ยนแปลงโครงการตามแผนปฏิบัติการประจำปีของจังหวัดประจำปี งบประมาณ พ.ศ. ๒๕๖๔

๔.๓.๑ โครงการพัฒนาสาธารณูปโภคเพื่อการท่องเที่ยวจังหวัดสมุทรสงคราม กิจกรรมหลัก ก่อสร้างถนนดินถมคันทาง สายทางเข้าแก้มลิงทุ่งหิน อำเภอมัทพวา จังหวัดสมุทรสงคราม งบประมาณ ๒๕,๐๐๐,๐๐๐ บาท

(๑) แขวงทางหลวงชนบทสมุทรสงครามได้ดำเนินโครงการฯ วงเงินตามสัญญาจ้าง ๒๔,๘๐๖,๖๐๐ บาท โดยมีการเปลี่ยนแปลงรูปแบบการก่อสร้างให้สอดคล้องกับสภาพพื้นที่ ปรับลดระยะทางจากเดิม ๑.๘๐๐ กิโลเมตร เป็นระยะทาง ๑.๗๗๐ กิโลเมตร โดยไม่มีผลกระทบต่อวัตถุประสงค์ของโครงการ และปรับลดวงเงินค่าก่อสร้าง จึงส่งคืนงบประมาณ ๓๑๗,๖๓๑.๕๒ บาท

(๒) สำนักงานโยธาธิการและผังเมืองจังหวัดสมุทรสงคราม เสนอโครงการพัฒนาแหล่งท่องเที่ยวจังหวัดสมุทรสงคราม กิจกรรมหลัก พัฒนาและปรับปรุงตลาดน้ำสามอำเภอบริเวณโรงเรียนเต็กตัว ตำบลบ้านปราโมทย์ อำเภอบางคนที จังหวัดสมุทรสงคราม (เพิ่มเติมเป้าหมายโครงการเดิมที่ดำเนินการแล้วเสร็จ) เพื่อขอใช้งบประมาณตามข้อ (๑)

ที่	โครงการ	งบประมาณ (บาท)	ที่	โครงการ	งบประมาณ (บาท)
รายการเดิม			รายการที่เปลี่ยนแปลง		
ผลผลิต : โครงการพัฒนาด้านการท่องเที่ยวและบริการ		๓๑๗,๖๓๑	ผลผลิต : โครงการพัฒนาด้านการท่องเที่ยวและบริการ		๓๑๗,๐๐๐
๑	โครงการก่อสร้างถนนดินถมคันทางสายทางเข้าแก้มลิงทุ่งหิน ตำบลยี่สาร อำเภออัมพวา จังหวัดสมุทรสงคราม - แขวงทางหลวงชนบทสมุทรสงคราม เป็นหน่วยดำเนินการ - งบประมาณหมดความจำเป็น (ปรับลดวงเงินค่าก่อสร้าง)	๓๑๗,๖๓๑	๑	โครงการพัฒนาและปรับปรุงตลาดน้ำสามอำเภอ บริเวณโรงเรียนเด็กดี ตำบลบ้านปราโมทย์ อำเภอบางคนที จังหวัดสมุทรสงคราม (Y๑ เพิ่มเติม) กิจกรรม : จัดทำร้านค้าชุมชน แบบเคลื่อนที่ - สนง.โยธาธิการและผังเมืองจังหวัดสมุทรสงคราม เป็นหน่วยดำเนินการ	๓๑๗,๐๐๐
รวม		๓๑๗,๖๓๑	รวม		๓๑๗,๐๐๐

### มติที่ประชุม

๑. เห็นชอบการเปลี่ยนแปลงรายละเอียดโครงการพัฒนาสาธารณูปโภคเพื่อการท่องเที่ยว จังหวัดสมุทรสงคราม กิจกรรมหลัก ก่อสร้างถนนดินถมคันทาง สายทางเข้าแก้มลิงทุ่งหิน อำเภออัมพวา จังหวัดสมุทรสงคราม ซึ่งเป็นไปตามหลักเกณฑ์การเปลี่ยนแปลงโครงการตามแผนปฏิบัติการประจำปีงบประมาณ พ.ศ. ๒๕๖๔ ของจังหวัดและกลุ่มจังหวัด และการใช้เงินเหลือจ่าย (มติคณะกรรมการบูรณาการนโยบายพัฒนาภาค (ก.บ.ภ.) ครั้งที่ ๑/๒๕๖๓ เมื่อวันที่ ๒๒ พฤษภาคม ๒๕๖๓) ข้อ ๒.๒.๕ การเปลี่ยนแปลงรายละเอียดของแบบบูรณาการสิ่งก่อสร้างเพื่อให้เหมาะสมกับสภาพพื้นที่ที่จะดำเนินการก่อสร้าง

๒. เห็นชอบการโอนเปลี่ยนแปลงงบประมาณโครงการพัฒนาสาธารณูปโภคเพื่อการท่องเที่ยวจังหวัดสมุทรสงคราม กิจกรรมหลัก ก่อสร้างถนนดินถมคันทาง สายทางเข้าแก้มลิงทุ่งหิน อำเภออัมพวา จังหวัดสมุทรสงคราม จำนวน ๓๑๗,๐๐๐ บาท ไปจัดทำโครงการพัฒนาแหล่งท่องเที่ยวจังหวัดสมุทรสงคราม กิจกรรมหลัก พัฒนาและปรับปรุงตลาดน้ำสามอำเภอ บริเวณโรงเรียนเด็กดี ตำบลบ้านปราโมทย์ อำเภอบางคนที จังหวัดสมุทรสงคราม (เพิ่มเติม) ซึ่งเป็นไปตามหลักเกณฑ์การเปลี่ยนแปลงโครงการตามแผนปฏิบัติการประจำปีงบประมาณ พ.ศ. ๒๕๖๔ ของจังหวัดและกลุ่มจังหวัด และการใช้เงินเหลือจ่าย (มติคณะกรรมการบูรณาการนโยบายพัฒนาภาค (ก.บ.ภ.) ครั้งที่ ๑/๒๕๖๓ เมื่อวันที่ ๒๒ พฤษภาคม ๒๕๖๓) ข้อ ๒.๓ การขอโอนเปลี่ยนแปลงโครงการสามารถนำไปขยายผลโครงการที่ดำเนินการแล้วเสร็จเพื่อเพิ่มเติมเป้าหมายโครงการเดิมให้บรรลุผลสัมฤทธิ์มากยิ่งขึ้นได้

### หัวหน้าสำนักงานจังหวัดสมุทรสงคราม

๔.๓.๒ การโอนเปลี่ยนแปลงงบประมาณโครงการแก้ปัญหา พัฒนาสิ่งแวดล้อม และพลังงานจังหวัดสมุทรสงคราม และโครงการเสริมสร้างความมั่นคงปลอดภัยของประชาชนจังหวัดสมุทรสงคราม

(๑) ตามที่ ก.บ.จ.สส. มีมติในการประชุมครั้งที่ ๕/๒๕๖๔ เมื่อวันที่ ๑๙ กรกฎาคม ๒๕๖๔ เห็นชอบการโอนเปลี่ยนแปลงงบประมาณโครงการแก้ปัญหา พัฒนาสิ่งแวดล้อม และพลังงานจังหวัดสมุทรสงคราม กิจกรรมหลัก ส่งเสริมการอนุรักษ์สายน้ำในจังหวัดสมุทรสงคราม งบประมาณ ๒๐๐,๐๐๐ บาท

และโครงการเสริมสร้างความมั่นคงปลอดภัยของประชาชนจังหวัดสมุทรสงคราม กิจกรรมหลัก ยุทธการพิทักษ์เมืองแม่กลอง จังหวัดสมุทรสงคราม งบประมาณ ๑๐๐,๐๐๐ บาท ไปดำเนินโครงการพัฒนาคุณภาพชีวิตของประชาชนจังหวัดสมุทรสงคราม กิจกรรมหลัก เสริมสร้างความสัมพันธ์เครือข่ายศูนย์ดำรงธรรมจังหวัดสมุทรสงคราม งบประมาณ ๓๐๐,๐๐๐ บาท และจังหวัดสมุทรสงครามได้ขอทำความตกลงสำนักงบประมาณ ให้อนุมัติการโอนเปลี่ยนแปลงงบประมาณกรณีข้ามผลผลิต

(๒) กองจัดทำงบประมาณเขตพื้นที่ ๑๔ แจ้งผลการพิจารณาให้จังหวัดพิจารณาทบทวนการโอนเปลี่ยนแปลงงบประมาณตามข้อ (๑) ให้สอดคล้องกับวัตถุประสงค์ กลุ่มเป้าหมาย และแนวทางดำเนินโครงการตามที่กำหนดไว้ในแผนปฏิบัติการประจำปีงบประมาณ พ.ศ. ๒๕๖๔

(๓) จังหวัดสมุทรสงครามมีงบประมาณเหลือจ่ายจากโครงการเสริมสร้างความมั่นคงปลอดภัยของประชาชนจังหวัดสมุทรสงคราม กิจกรรมหลัก เสริมสร้างความจงรักภักดีต่อสถาบัน บำบัดทุกข์ บำรุงสุข สร้างรอยยิ้มให้ประชาชนจังหวัดสมุทรสงคราม จำนวน ๕๙,๐๐๐ บาท และเครือข่ายข่าวภาคประชาชนจังหวัดสมุทรสงครามจำนวน ๗,๘๙๒ บาท

ฝ่ายเลขานุการฯ จึงขอเสนอทบทวนการโอนเปลี่ยนแปลงงบประมาณโครงการแก้ปัญหา พัฒนาสิ่งแวดล้อมและพลังงาน จังหวัดสมุทรสงคราม และโครงการเสริมสร้างความมั่นคงปลอดภัยของประชาชนจังหวัดสมุทรสงคราม ดังนี้

ที่	โครงการ	งบประมาณ (บาท)	ที่	โครงการ	งบประมาณ (บาท)
ผลผลิต : โครงการเสริมสร้างความมั่นคงและความสงบ		๑๖๖,๘๙๒	ผลผลิต : โครงการเสริมสร้างความมั่นคงและความสงบ		๑๖๖,๘๙๒
๑	โครงการสร้างเสริมความจงรักภักดีต่อสถาบัน บำบัดทุกข์ บำรุงสุข สร้างรอยยิ้มให้ประชาชน - ที่ทำการปกครองจังหวัดสมุทรสงคราม เป็นหน่วยดำเนินการ - มีงบประมาณเหลือจ่ายจากการดำเนินโครงการ	๕๙,๐๐๐	๑	โครงการรณรงค์ป้องกันและแก้ไขปัญหายาเสพติด TO BE NUMBER ONE (Y๑ เพิ่มเติม) กิจกรรมย่อย : รณรงค์ปลูกจิตสำนึกและสร้างกระแสการไม่ยุ่งเกี่ยวกับยาเสพติด โดยการประชาสัมพันธ์ผ่านสื่อทุกรูปแบบ - สำนักงานสาธารณสุขจังหวัดสมุทรสงคราม เป็นหน่วยดำเนินการ	๑๖๖,๘๙๒
๒	โครงการยุทธการพิทักษ์เมืองแม่กลองจังหวัดสมุทรสงคราม - ที่ทำการปกครองจังหวัดสมุทรสงคราม เป็นหน่วยดำเนินการ - มีงบประมาณหมดความจำเป็นจากการยกเลิกโครงการ	๑๐๐,๐๐๐			
๓	โครงการเครือข่ายข่าวภาคประชาชนจังหวัดสมุทรสงคราม - กอ.รมน. เป็นหน่วยดำเนินการ - มีงบประมาณเหลือจ่ายจากการดำเนินโครงการ	๗,๘๙๒			

ผลผลิต : โครงการบริหารจัดการด้าน ทรัพยากรธรรมชาติและสิ่งแวดล้อม		๒๐๐,๐๐๐	ผลผลิต : โครงการบริหารจัดการด้าน ทรัพยากรธรรมชาติและสิ่งแวดล้อม		๒๐๐,๐๐๐
๑	โครงการส่งเสริมการอนุรักษ์สายน้ำ ในจังหวัดสมุทรสงคราม กิจกรรม : วันสิ่งแวดล้อมโลก (ในแนวคิดการอนุรักษ์สายน้ำในจังหวัด สมุทรสงคราม) - สำนักงานทรัพยากรธรรมชาติและ สิ่งแวดล้อมจังหวัดสมุทรสงคราม และสำนักงานประชาสัมพันธ์จังหวัด สมุทรสงคราม เป็นหน่วยดำเนินการ	๒๐๐,๐๐๐	๑	โครงการส่งเสริมการอนุรักษ์สายน้ำ ในจังหวัดสมุทรสงคราม กิจกรรม : จัดทำสื่อประชาสัมพันธ์สร้าง จิตสำนึกการอนุรักษ์สายน้ำในจังหวัด สมุทรสงคราม - สำนักงานประชาสัมพันธ์จังหวัด สมุทรสงคราม เป็นหน่วยดำเนินการ	๒๐๐,๐๐๐
<b>รวม</b>		<b>๖๘๔,๕๒๓</b>	<b>รวม</b>		<b>๖๘๓,๘๙๒</b>

**มติที่ประชุม** เห็นชอบการโอนเปลี่ยนแปลงงบประมาณโครงการแก้ปัญหา พัฒนาสิ่งแวดล้อม และพลังงานจังหวัดสมุทรสงคราม และโครงการเสริมสร้างความมั่นคงปลอดภัยของประชาชนจังหวัดสมุทรสงคราม ตามที่เสนอฯ ซึ่งเป็นไปตามหลักเกณฑ์การเปลี่ยนแปลงโครงการตามแผนปฏิบัติราชการประจำปีงบประมาณ พ.ศ. ๒๕๖๔ ของจังหวัดและกลุ่มจังหวัด และการใช้เงินเหลือจ่าย (มติคณะกรรมการบูรณาการนโยบายพัฒนาภาค (ก.บ.ภ.) ครั้งที่ ๑/๒๕๖๓ เมื่อวันที่ ๒๒ พฤษภาคม ๒๕๖๓) ข้อ ๒.๓ การขอโอนเปลี่ยนแปลงโครงการสามารถนำไปขยายผลโครงการที่ดำเนินการแล้วเสร็จเพื่อเพิ่มเติมเป้าหมายโครงการเดิมให้บรรลุผลสัมฤทธิ์มากยิ่งขึ้นได้

#### พาณิชย์จังหวัดสมุทรสงคราม (กรรมการ)

#### ๔.๔ การเปลี่ยนแปลงโครงการตามแผนปฏิบัติราชการประจำปีของจังหวัดประจำปี งบประมาณ พ.ศ. ๒๕๖๕

สำนักงานพาณิชย์จังหวัดสมุทรสงคราม ขอเปลี่ยนแปลงโครงการประชาสัมพันธ์ และส่งเสริมการตลาดสินค้าเกษตรและประมงจังหวัดสมุทรสงคราม กิจกรรมหลัก ส่งเสริมการตลาดสินค้าเกษตรและประมง ผลิตภัณฑ์ชุมชน (SMEs) งบประมาณ ๑,๗๖๓,๙๐๐ บาท ดังนี้

รายการเดิม	งบประมาณ (บาท)	รายการที่ขอเปลี่ยนแปลง	งบประมาณ (บาท)	เหตุผลที่ขอ เปลี่ยนแปลง
กิจกรรมที่ ๑ : จัดอบรมความรู้ด้าน การตลาดสมัยใหม่ เช่น รูปแบบการค้า (Modern Trade) ธุรกิจการค้า ออนไลน์ (online) จำนวน ๑ ครั้ง	๔๕,๔๐๐	- คงเดิม -	๔๕,๔๐๐	
กิจกรรมที่ ๒ : เชื่อมโยงการตลาด โดยการจัดงานเทศกาลประจำปี ของจังหวัด				
๒.๑ งานเทศกาลส้มโอขาวใหญ่ สมุทรสงคราม ครั้งที่ ๑ <u>ค่าจ้างเหมาบริการ</u> - ค่าจัดเตรียมสถานที่/คูหาจัดแสดง สินค้า ๖๐ คูหา = ๕๕,๔๐๐ บาท	๓๖๘,๐๐๐	๒.๑ งานเทศกาลส้มโอขาวใหญ่ สมุทรสงคราม ครั้งที่ ๑ <u>ค่าจ้างเหมาบริการ</u> - ค่าจัดเตรียมสถานที่/คูหาจัด แสดงสินค้า ๖๐ จุด = ๕๕,๔๐๐ บาท	๓๖๘,๐๐๐	เพื่อให้เป็นไปตาม สถานการณ์การจัด งานในปัจจุบัน

รายการเดิม	งบประมาณ (บาท)	รายการที่ขอเปลี่ยนแปลง	งบประมาณ (บาท)	เหตุผลที่ขอ เปลี่ยนแปลง
<ul style="list-style-type: none"> <li>- ค่าจัดหาพัดลมไอน้ำไม่น้อยกว่า ๒๐ ตัว = ๒๐,๐๐๐ บาท</li> <li>- ค่าตกแต่งสถานที่จัดงาน = ๑๐๐,๐๐๐ บาท</li> <li>- ค่าจัดทำสื่อประชาสัมพันธ์และจัดนิทรรศการ GI = ๑๒๐,๐๐๐ บาท</li> <li>- พิธีเปิดงาน ค่าจัดหาติดตั้งเวที = ๒๐,๐๐๐ บาท</li> <li>- ค่าชุดงานแสดงและพิธีกรในพิธีเปิดงาน = ๑๕,๐๐๐ บาท</li> <li>- ค่าพิธีกรประชาสัมพันธ์ = ๕,๐๐๐ บาท</li> <li>- ค่าจ้างเจ้าหน้าที่รักษาความปลอดภัย = ๑,๒๐๐ บาท</li> <li>- ค่าจ้างเจ้าหน้าที่ทำความสะอาดสถานที่ = ๑,๐๐๐ บาท</li> <li>- ค่าจ้างเจ้าหน้าที่ประจำหน่วยคัดกรองผู้ติดเชื้อ = ๒,๔๐๐ บาท</li> <li>- ค่าอาหารว่างและเครื่องดื่มในวันเปิดงาน = ๕,๐๐๐ บาท</li> <li>- ค่าส่งเสริมการขาย = ๒๐,๐๐๐ บาท</li> </ul> <p><b>ค่าวัสดุ</b></p> <ul style="list-style-type: none"> <li>- วัสดุสำนักงาน = ๑,๐๐๐ บาท</li> <li>- วัสดุเชื้อเพลิงและหล่อลื่น = ๒๐๐๐ บาท</li> </ul> <p>หมายเหตุ : ค่าใช้จ่ายทุกรายการสามารถถัวจ่ายกันได้</p>		<ul style="list-style-type: none"> <li>- ค่าตกแต่งสถานที่จัดงาน = ๑๐๐,๐๐๐ บาท</li> <li>- ค่าจัดทำสื่อประชาสัมพันธ์และจัดนิทรรศการ GI = ๑๒๐,๐๐๐ บาท</li> <li>- พิธีเปิดงาน ค่าจัดหาติดตั้งเวที = ๒๐,๐๐๐ บาท</li> <li>- ค่าชุดงานแสดงและพิธีกรในพิธีเปิดงาน = ๑๕,๐๐๐ บาท</li> <li>- ค่าพิธีกรประชาสัมพันธ์ = ๕,๐๐๐ บาท</li> <li>- ค่าอาหารว่างและเครื่องดื่มในวันเปิดงาน = ๕,๐๐๐ บาท</li> <li>- ค่าส่งเสริมการขาย = ๒๐,๐๐๐ บาท</li> </ul> <p>- ค่าใช้จ่ายในการบริหารจัดการอำนวยความสะดวกในงาน อาทิ เจ้าหน้าที่รักษาความปลอดภัย เจ้าหน้าที่รักษาความสะอาด เจ้าหน้าที่ประจำหน่วยคัดกรองและวัสดุป้องกันการแพร่ระบาดของเชื้อไวรัสฯ พัดลม ฯ จำนวน ๑ งาน = ๒๔,๖๐๐ บาท</p> <p><b>ค่าวัสดุ</b></p> <ul style="list-style-type: none"> <li>- วัสดุสำนักงาน = ๑,๐๐๐ บาท</li> <li>- วัสดุเชื้อเพลิงและหล่อลื่น = ๒,๐๐๐ บาท</li> </ul> <p>หมายเหตุ : ค่าใช้จ่ายทุกรายการสามารถถัวจ่ายกันได้</p>		
<p><b>๒.๒ งานเทศกาลลีนี่สมุทรสงคราม</b></p> <p><b>ค่าจ้างเหมาบริการ</b></p> <ul style="list-style-type: none"> <li>- ค่าจัดเตรียมสถานที่/คูหาจัดแสดงสินค้า ๖๐ คูหา = ๙๐,๐๐๐ บาท</li> <li>- ค่าจัดหาพัดลมไอน้ำไม่น้อยกว่า ๒๐ ตัว = ๒๐,๐๐๐ บาท</li> <li>- ค่าตกแต่งสถานที่จัดงาน = ๑๐๐,๐๐๐ บาท</li> <li>- ค่าจัดทำสื่อประชาสัมพันธ์และจัดนิทรรศการ GI = ๑๓๐,๐๐๐ บาท</li> <li>- พิธีเปิดงาน ค่าจัดหาติดตั้งเวที = ๒๐,๐๐๐ บาท</li> <li>- ค่าชุดงานแสดงและพิธีกรในพิธีเปิดงาน = ๑๕,๐๐๐ บาท</li> <li>- ค่าพิธีกรประชาสัมพันธ์ = ๕,๐๐๐ บาท</li> <li>- ค่าจ้างเจ้าหน้าที่รักษาความปลอดภัย = ๔,๐๐๐ บาท</li> </ul>	๔๒๓,๕๐๐	<p><b>๒.๒ งานเทศกาลลีนี่สมุทรสงคราม</b></p> <p><b>ค่าจ้างเหมาบริการ</b></p> <ul style="list-style-type: none"> <li>- ค่าจัดเตรียมสถานที่/คูหาจัดแสดงสินค้า ๖๐ จุด = ๙๐,๐๐๐ บาท</li> <li>- ค่าตกแต่งสถานที่จัดงาน = ๑๐๐,๐๐๐ บาท</li> <li>- ค่าจัดทำสื่อประชาสัมพันธ์และจัดนิทรรศการ GI = ๑๓๐,๐๐๐ บาท</li> <li>- พิธีเปิดงาน ค่าจัดหาติดตั้งเวที = ๒๐,๐๐๐ บาท</li> <li>- ค่าชุดงานแสดงและพิธีกรในพิธีเปิดงาน = ๑๕,๐๐๐ บาท</li> <li>- ค่าพิธีกรประชาสัมพันธ์ = ๕,๐๐๐ บาท</li> </ul>	๔๒๓,๕๐๐	เพื่อให้เป็นไปตามสถานการณ์การจัดงานในปัจจุบัน



รายการเดิม	งบประมาณ (บาท)	รายการที่ขอเปลี่ยนแปลง	งบประมาณ (บาท)	เหตุผลที่ขอ เปลี่ยนแปลง
<ul style="list-style-type: none"> <li>- ค่าจ้างเจ้าหน้าที่ทำความสะอาดสถานที่ = ๓,๐๐๐ บาท</li> <li>- ค่าจ้างเจ้าหน้าที่ประจำหน่วยคัดกรองผู้ติดเชื้อ = ๘,๐๐๐ บาท</li> <li>- ค่าอาหารว่างและเครื่องดื่มในวันเปิดงาน = ๕,๐๐๐ บาท</li> <li>- ค่าส่งเสริมการขาย = ๒๐,๐๐๐ บาท</li> </ul> <p><b>ค่าวัสดุ</b></p> <ul style="list-style-type: none"> <li>- วัสดุสำนักงาน = ๑,๕๐๐ บาท</li> <li>- วัสดุเชื้อเพลิงและหล่อลื่น = ๒,๐๐๐ บาท</li> </ul> <p>หมายเหตุ : ค่าใช้จ่ายทุกรายการสามารถถัวจ่ายกันได้</p>		<ul style="list-style-type: none"> <li>- ค่าอาหารว่างและเครื่องดื่มในวันเปิดงาน = ๕,๐๐๐ บาท</li> <li>- ค่าส่งเสริมการขาย = ๒๐,๐๐๐ บาท</li> <li>- ค่าใช้จ่ายในการบริหารจัดการอำนวยความสะดวกในงาน อาทิ เจ้าหน้าที่รักษาความปลอดภัย เจ้าหน้าที่รักษาความสะอาด เจ้าหน้าที่ประจำหน่วยคัดกรอง และวัสดุป้องกันการแพร่ระบาดของเชื้อไวรัสฯ พัดลม ฯ จำนวน ๑ งาน = ๓๕,๐๐๐ บาท</li> </ul> <p><b>ค่าวัสดุ</b></p> <ul style="list-style-type: none"> <li>- วัสดุสำนักงาน = ๑,๕๐๐ บาท</li> <li>- วัสดุเชื้อเพลิงและหล่อลื่น = ๒,๐๐๐ บาท</li> </ul> <p>หมายเหตุ : ค่าใช้จ่ายทุกรายการสามารถถัวจ่ายกันได้</p>		
<p><b>๒.๓ งานเทศกาลส้มโอขาวใหญ่สมุทรสงคราม ครั้งที่ ๒</b></p> <p><b>ค่าจ้างเหมาบริการ</b></p> <ul style="list-style-type: none"> <li>- ค่าจัดเตรียมสถานที่/คูหาจัดแสดงสินค้า ๖๐ คูหา = ๕๕,๔๐๐ บาท</li> <li>- ค่าจัดหาพัดลมไอน้ำไม่น้อยกว่า ๒๐ ตัว = ๒๐,๐๐๐ บาท</li> <li>- ค่าตกแต่งสถานที่จัดงาน = ๑๐๐,๐๐๐ บาท</li> <li>- ค่าจัดทำสื่อประชาสัมพันธ์และจัดนิทรรศการ GI = ๑๒๐,๐๐๐ บาท</li> <li>- พิธีเปิดงาน ค่าจัดหาติดตั้งเวที = ๒๐,๐๐๐ บาท</li> <li>- ค่าชุดงานแสดงและพิธีกรในพิธีเปิดงาน = ๑๕,๐๐๐ บาท</li> <li>- ค่าพิธีกรประชาสัมพันธ์ = ๕,๐๐๐ บาท</li> <li>- ค่าจ้างเจ้าหน้าที่รักษาความปลอดภัย = ๑,๒๐๐ บาท</li> <li>- ค่าจ้างเจ้าหน้าที่ทำความสะอาดสถานที่ = ๑,๐๐๐ บาท</li> <li>- ค่าจ้างเจ้าหน้าที่ประจำหน่วยคัดกรองผู้ติดเชื้อ = ๒,๔๐๐ บาท</li> <li>- ค่าอาหารว่างและเครื่องดื่มในวันเปิดงาน = ๕,๐๐๐ บาท</li> <li>- ค่าส่งเสริมการขาย = ๒๐,๐๐๐ บาท</li> </ul>	๓๖๘,๐๐๐	<p><b>๒.๓ งานเทศกาลส้มโอขาวใหญ่สมุทรสงคราม ครั้งที่ ๒</b></p> <p><b>ค่าจ้างเหมาบริการ</b></p> <ul style="list-style-type: none"> <li>- ค่าจัดเตรียมสถานที่/คูหาจัดแสดงสินค้า ๖๐ จุด = ๕๕,๔๐๐ บาท</li> <li>- ค่าตกแต่งสถานที่จัดงาน = ๑๐๐,๐๐๐ บาท</li> <li>- ค่าจัดทำสื่อประชาสัมพันธ์และจัดนิทรรศการ GI = ๑๒๐,๐๐๐ บาท</li> <li>- พิธีเปิดงาน ค่าจัดหาติดตั้งเวที = ๒๐,๐๐๐ บาท</li> <li>- ค่าชุดงานแสดงและพิธีกรในพิธีเปิดงาน = ๑๕,๐๐๐ บาท</li> <li>- ค่าพิธีกรประชาสัมพันธ์ = ๕,๐๐๐ บาท</li> <li>- ค่าอาหารว่างและเครื่องดื่มในวันเปิดงาน = ๕,๐๐๐ บาท</li> <li>- ค่าส่งเสริมการขาย = ๒๐,๐๐๐ บาท</li> <li>- ค่าใช้จ่ายในการบริหารจัดการอำนวยความสะดวกในงาน อาทิ เจ้าหน้าที่รักษาความปลอดภัย เจ้าหน้าที่รักษาความสะอาด เจ้าหน้าที่ประจำหน่วยคัดกรอง และวัสดุป้องกันการแพร่ระบาดของเชื้อไวรัสฯ พัดลม ฯ จำนวน ๑ งาน = ๒๔,๖๐๐ บาท</li> </ul>	๓๖๘,๐๐๐	เพื่อให้เป็นไปตามสถานการณ์การจัดงานในปัจจุบัน

รายการเดิม	งบประมาณ (บาท)	รายการที่ขอเปลี่ยนแปลง	งบประมาณ (บาท)	เหตุผลที่ขอ เปลี่ยนแปลง
<b>ค่าวัสดุ</b> - วัสดุสำนักงาน = ๑,๐๐๐ บาท - วัสดุเชื้อเพลิงและหล่อลื่น = ๒,๐๐๐ บาท หมายเหตุ : ค่าใช้จ่ายทุกรายการสามารถถัวจ่ายกันได้		<b>ค่าวัสดุ</b> - วัสดุสำนักงาน = ๑,๐๐๐ บาท - วัสดุเชื้อเพลิงและหล่อลื่น = ๒,๐๐๐ บาท หมายเหตุ : ค่าใช้จ่ายทุกรายการสามารถถัวจ่ายกันได้		
<b>๒.๔ การแถลงข่าวงานสัมมนาขนาดใหญ่และของดีสมุทรสงคราม ครั้งที่ ๑</b>	๑๓,๖๐๐	- คงเดิม -	๑๓,๖๐๐	
<b>๒.๕ การแถลงข่าวงานลั่นจี่คอมพิวเตอร์ของดีสมุทรสงคราม</b>	๑๓,๖๐๐	- คงเดิม -	๑๓,๖๐๐	
<b>๒.๖ การแถลงข่าวงานสัมมนาขนาดใหญ่และของดีสมุทรสงคราม ครั้งที่ ๒</b>	๑๓,๖๐๐	- คงเดิม -	๑๓,๖๐๐	
<b>กิจกรรมที่ ๓ : จัดแสดงและจำหน่ายสินค้าในกรุงเทพฯหรือปริมณฑล จำนวน ๑ ครั้ง (๕ วัน)</b>	๕๑๘,๒๐๐	- คงเดิม -	๕๑๘,๒๐๐	
<b>รวมงบประมาณทั้งโครงการ</b>	<b>๑,๗๖๓,๙๐๐</b>	<b>รวมงบประมาณทั้งโครงการ</b>	<b>๑,๗๖๓,๙๐๐</b>	

**มติที่ประชุม** เห็นชอบการเปลี่ยนแปลงโครงการประชาสัมพันธ์ และส่งเสริมการตลาดสินค้าเกษตรและประมงจังหวัดสมุทรสงคราม กิจกรรมหลัก ส่งเสริมการตลาดสินค้าเกษตรและประมง ผลิตภัณฑ์ชุมชน (SMEs) งบประมาณ ๑,๗๖๓,๙๐๐ บาท ตามที่เสนอ ซึ่งเป็นไปตามหลักเกณฑ์การเปลี่ยนแปลงโครงการตามแผนปฏิบัติราชการประจำปีงบประมาณ พ.ศ. ๒๕๖๕ - ๒๕๗๐ ของจังหวัดและกลุ่มจังหวัด (มติคณะกรรมการบูรณาการนโยบายพัฒนาภาค (ก.บ.ภ.) ครั้งที่ ๒/๒๕๖๔ เมื่อวันที่ ๑๔ กรกฎาคม ๒๕๖๔) ข้อ ๒.๓.๗ การเปลี่ยนแปลงรายละเอียดกิจกรรมในงบดำเนินงาน อาทิ สถานที่จัด จำนวนผู้เข้าร่วม จำนวนรุ่น ค่าวัสดุ ค่าใช้สอย ค่าตอบแทน และระยะเวลาที่ไม่ทำให้จำนวนกลุ่มเป้าหมายหรือผู้ได้รับประโยชน์น้อยลง

#### หัวหน้าสำนักงานจังหวัดสมุทรสงคราม

**๔.๕ การทบทวนโครงการอนุรักษ์และฟื้นฟูป่าชายเลนโดยใช้นวัตกรรมรากโกงกางเทียม ระยะทาง ๕.๐๕ กิโลเมตร งบประมาณ ๕๖๖,๑๐๕,๐๐๐ บาท**

จังหวัดสมุทรสงครามจัดการประชุมคณะกรรมการบริหารงานจังหวัดแบบบูรณาการ จังหวัดสมุทรสงคราม ครั้งที่ ๑/๒๕๖๔ เมื่อวันที่ ๒๗ มกราคม ๒๕๖๔ โดยคณะกรรมการฯ มีมติเห็นชอบให้บรรจุโครงการอนุรักษ์และฟื้นฟูป่าชายเลนโดยใช้นวัตกรรมรากโกงกางเทียม ระยะทาง ๕.๐๕ กิโลเมตร งบประมาณ ๕๖๖,๑๐๕,๐๐๐ บาท ในแผนพัฒนาจังหวัดสมุทรสงคราม (พ.ศ. ๒๕๖๑ - ๒๕๖๕) และเนื่องจากมีคณะกรรมการฯ ให้ข้อสังเกตและข้อเสนอแนะเกี่ยวกับโครงการ เช่น ความคุ้มค่า ผลกระทบต่อพื้นที่ดำเนินการ ผลกระทบต่อสิ่งแวดล้อม เป็นต้น รวมทั้งมีข้อมูลและระยะเวลาในการพิจารณาน้อยเกินไป จึงนำเสนอเพื่อพิจารณาทบทวนโครงการดังกล่าว

#### ผู้อำนวยการส่วนอนุรักษ์ทรัพยากรป่าชายเลน สำนักงานทรัพยากรทางทะเลและชายฝั่งที่ ๘

เนื่องจากการปักไม้ไผ่ชะลอคลื่นมีปัญหาเกี่ยวกับไม้ไผ่หลุดลอย และมีความต้องการใช้ไม้ไผ่จำนวนมาก ทำให้ไม่สามารถผลิตมาใช้ได้ทัน จึงเสนอโครงการอนุรักษ์และฟื้นฟูป่าชายเลนโดยใช้นวัตกรรมรากโกงกางเทียมให้คณะกรรมการฯ พิจารณา

**ผู้แทนนายกสมาคมประมงสมุทรสงคราม**

ควรมีการลงพื้นที่ดูสถานที่ดำเนินการหรือตัวอย่างที่ได้ดำเนินการจริง แล้วจึงนำข้อมูลมาพิจารณา

**ผู้แทนประธานหอการค้าจังหวัดสมุทรสงคราม**

มีข้อสังเกตเรื่องงบประมาณที่ใช้ดำเนินการจำนวนมาก จะเกิดความคุ้มค่าหรือไม่ และจะมีผลกระทบต่อสัตว์น้ำหรือไม่ เนื่องจากแต่ละจังหวัดมีสภาพพื้นที่และทรัพยากรธรรมชาติแตกต่างกัน โดยเห็นว่าพื้นที่จังหวัดสมุทรสงครามใช้ไม่ไผ่ชะลอกลิ้นมีความเหมาะสมมากที่สุด

**ประธานคณะกรรมการเครือข่ายประชาสังคมจังหวัดสมุทรสงคราม**

๑. พื้นที่อื่นที่ดำเนินการอยู่ ยังไม่มีผลการดำเนินงานว่าเกิดผลอย่างไร จึงเห็นว่าไม่สามารถนำข้อมูลมาประกอบการพิจารณาได้ ประกอบกับข้อมูลอื่นยังมีไม่เพียงพอ

๒. การคิดค้นนวัตกรรมรากโกงกางเทียมมาจากภายนอก ไม่ได้ศึกษาจากสภาพพื้นที่จริง ซึ่งแต่ละสถานที่มีความแตกต่างกัน ดังนั้น นวัตกรรมรากโกงกางเทียมอาจไม่เหมาะสมกับทุกพื้นที่

**มติที่ประชุม** เห็นชอบให้นำโครงการอนุรักษ์และฟื้นฟูป่าชายเลนโดยใช้นวัตกรรมรากโกงกางเทียม ระยะทาง ๕.๐๕ กิโลเมตร งบประมาณ ๕๖๖,๑๐๕,๐๐๐ บาท ออกจากแผนพัฒนาจังหวัดสมุทรสงคราม และหากจะเสนอให้ดำเนินโครงการ ให้มีการรับฟังความคิดเห็นทุกภาคส่วน และจัดทำข้อมูลให้ครบสมบูรณ์ แล้วจึงเสนอเพื่อพิจารณาต่อไป

**ระเบียบวาระที่ ๕ เรื่อง อื่นๆ****ผู้อำนวยการกลุ่มงานยุทธศาสตร์และข้อมูลเพื่อการพัฒนาจังหวัด**

**ผลการพิจารณาโครงการพัฒนาและเสริมสร้างความเข้มแข็งของเศรษฐกิจฐานราก**

จังหวัดสมุทรสงครามเสนอโครงการ จำนวน ๗๗ โครงการ งบประมาณ ๓๑๖,๖๖๑,๒๕๕ บาท คณะรัฐมนตรีได้มีมติเมื่อวันที่ ๗ กันยายน ๒๕๖๔ เห็นชอบโครงการ จำนวน ๓๙ โครงการ งบประมาณ ๑๕๕,๑๖๔,๘๕๐ บาท แบ่งเป็น

๑. งบประมาณจังหวัดสมุทรสงคราม จำนวน ๑๑ โครงการ งบประมาณ ๔๒,๕๙๑,๕๕๐ บาท

๒. งบประมาณองค์กรปกครองส่วนท้องถิ่น จำนวน ๒๘ โครงการ งบประมาณ ๑๑๒,๕๗๓,๓๐๐ บาท

โดยจังหวัดสมุทรสงครามได้แจ้งหน่วยงานเตรียมความพร้อมและเร่งรัดดำเนินการเมื่อได้รับการจัดสรรงบประมาณต่อไป

**มติที่ประชุม** รับทราบ

ปิดประชุมเวลา ๑๒.๐๐ น.

ลงชื่อ



ผู้จดยางานการประชุม

(นายชวดล ใจชื่อสมบูรณ์)

นักวิเคราะห์นโยบายและแผนชำนาญการ

สำนักงานจังหวัดสมุทรสงคราม

ลงชื่อ



ผู้ตรวจรายงานการประชุม

(นายมนต์พล ประชาสันต์)

ผู้อำนวยการกลุ่มงานยุทธศาสตร์และข้อมูลเพื่อการพัฒนาจังหวัด

สำนักงานจังหวัดสมุทรสงคราม

สรุปผลการทบทวนแผนพัฒนาจังหวัดสมุทรสงคราม (พ.ศ. 2566 – 2570)  
ฉบับทบทวน ประจำปีงบประมาณ พ.ศ. ....

หัวข้อ	แผนพัฒนาจังหวัด (พ.ศ. 2566-2570) (เสนอในปีงบประมาณ พ.ศ. 2566)	แผนพัฒนาจังหวัด (พ.ศ. 2566-2570) (ฉบับทบทวน) ประจำปีงบประมาณ พ.ศ. ...	เหตุผลของการ ปรับเปลี่ยน
เป้าหมาย การพัฒนา	เมืองแห่งความสุข อาหารปลอดภัย ท่องเที่ยวหลากหลาย ใสใจ สิ่งแวดล้อม		
ตัวชี้วัด ความสำเร็จ ตามเป้าหมาย การพัฒนา	1. อัตราการขยายตัวของผลิตภัณฑ์ มวลรวมจังหวัดต่อคน (GPP per Capita) จังหวัดเพิ่มขึ้น 2. รายได้จากการท่องเที่ยวเพิ่มขึ้น 3. ร้อยละของประชากรที่อยู่ใต้ เส้นความยากจนลดลง 4. ปริมาณขยะลดลง 5. เพิ่มความหลากหลายทางชีวภาพ ให้กับป่าชายเลน และพื้นที่ แนวชายฝั่ง 25.20 กม. ไม่ลดลง		
ประเด็น การพัฒนาที่ 1	ส่งเสริมและพัฒนาให้เป็นศูนย์กลาง การท่องเที่ยวรูปแบบหลากหลาย และพร้อมรับกับการเปลี่ยนแปลง		
ประเด็น การพัฒนาที่ 2	ยกระดับผลิตภัณฑ์โดยใช้อัตลักษณ์ ของจังหวัด และส่งเสริมสินค้าเกษตร ประมงปลอดภัย		
ประเด็น การพัฒนาที่ 3	ยกระดับคุณภาพชีวิตทุกช่วงวัย และพร้อมรับมือโรคอุบัติใหม่		
ประเด็น การพัฒนาที่ 4	ฟื้นฟูแหล่งน้ำ บริหารจัดการขยะ พัฒนาป่าชายเลน และส่งเสริม พลังงานทดแทน		