

สารบัญ

สารบัญ

หน้า

ส่วนที่ 1 ข้อมูลเพื่อการพัฒนา

1. ข้อมูลพื้นฐานทางกายภาพ	1
- ข้อมูลสภาพทั่วไป	1
- ลักษณะทางกายภาพ	2
- ข้อมูลการปกครอง/ประชากร	3
- ข้อมูลเศรษฐกิจ	7
- ลักษณะทางสังคม และวัฒนธรรม	8
- โครงสร้างพื้นฐานและการเข้าถึงบริการ	9
- ทรัพยากรธรรมชาติและสิ่งแวดล้อม	13
- ข้อมูลเชิงสถิติที่สำคัญเชิงพื้นที่	14
2. ข้อมูลเชิงเปรียบเทียบ	
- ด้านเศรษฐกิจ	19
- ด้านเกษตร	35
- ด้านอุตสาหกรรม	42
- ด้านพาณิชย์กรรม	43
- ด้านการท่องเที่ยว	45
- ด้านทรัพยากรและสิ่งแวดล้อม	47
- ด้านความมั่นคง	58
- ด้านสังคม	62
3. ประเด็นปัญหาความต้องการเชิงพื้นที่	78
4. ผลการพัฒนาและแก้ไขปัญหาจังหวัดในช่วงที่ผ่านมา	82

ส่วนที่ 2 ประเด็นการพัฒนา

1. การวิเคราะห์ศักยภาพจังหวัดสมุทรสงคราม โดยใช้เครื่องมือวัดระดับการพัฒนาจังหวัดและกลุ่มจังหวัด	86
2. การวิเคราะห์ SWOT Analysis	107
3. เป้าหมายการพัฒนาจังหวัด	114
4. ตัวชี้วัดความสำเร็จตามเป้าหมายการพัฒนาจังหวัด	119

ส่วนที่ 3 แบบ จ.1 – จ.1-1

- แบบ จ.1	128
- แบบ จ.1-1	159

ภาคผนวก

ภาคผนวก ก รายงานตรวจสอบการดำเนินการตามพระราชกฤษฎีกา

ว่าด้วยการบริหารงานจังหวัดและกลุ่มจังหวัดแบบบูรณาการ พ.ศ. 2551

ภาคผนวก ข สรุปผลการทบทวนแผนพัฒนาจังหวัดสมุทรสงคราม (พ.ศ.2561 - 2565)

ส่วนที่ 1

ข้อมูลเพื่อการพัฒนา

ข้อมูลพื้นฐานทางกายภาพ

ส่วนที่ 1

ข้อมูลเพื่อการพัฒนาจังหวัด

1. ข้อมูลพื้นฐานทางกายภาพ

1.1 ข้อมูลสภาพทั่วไป

ความเป็นมา

จังหวัดสมุทรสงคราม แต่เดิมเรียก “เมืองแม่กลอง” การตั้งถิ่นฐานบริเวณปากแม่น้ำดินแดนแห่งนี้ สันนิษฐานว่าคนกลุ่มแรกเป็นชาวแม่กลองจากจังหวัดอุทัยธานี อพยพมาตั้งบ้านเรือนในถิ่นนี้ ชาวแม่กลองเดิมในจังหวัดอุทัยธานีเป็นชาวแม่น้ำเคยอยู่ริมแม่น้ำท่าแพงเพชรมาก่อน เมื่อแม่น้ำนั้นตื้นเขิน การทำมาหากินของราษฎรฝืดเคือง จึงพากันอพยพมาหาทำเลที่อยู่ใหม่ เรียกหมู่บ้านที่ตั้งขึ้นใหม่ว่าบ้านแม่กลอง ตามชื่อบ้านเดิมของตนที่มาของชื่อบ้านแม่กลอง นอกจากนี้ที่กล่าวอ้างแล้วยังมีเรื่องราวที่เล่าสืบเนื่องกันมาว่าด้วยเรื่องกลองใหญ่ที่วัดใหญ่ ตำบลแม่กลอง อำเภอเมือง จังหวัดสมุทรสงคราม มีนัยแบ่งเป็น 2 ทาง คือ สมัยพระบาทสมเด็จพระจุลจอมเกล้าเจ้าอยู่หัว รัชกาลที่ 5 หลวงศรีสวัสดิ์ (ชื่น เทพสุวรรณ) นายอำเภอศรีสวัสดิ์ จังหวัดกาญจนบุรี ย้ายมาเป็นนายอำเภอแม่กลอง ได้นำซุงต้นใหญ่ที่ได้มาจากจังหวัดกาญจนบุรีมาขุดทำกลองใบใหญ่ขึ้นหนึ่งใบ ซึ่งด้วยหนึ่งวักระทั่งจากป่าเมืองกาญจนบุรี ครั้นสร้างเสร็จแล้วได้นำมาถวายที่วัดใหญ่ ตำบลแม่กลอง อำเภอเมือง จังหวัดสมุทรสงคราม ทางราชการจึงทำตราของจังหวัดเป็นรูปกลองลอยน้ำ สองฟากฝั่งเป็นต้นมะพร้าวอันเป็นสัญลักษณ์อาชีพหลักของจังหวัดสมุทรสงคราม เรื่องกลองใหญ่นี้ ยังมีที่มาอีกนัยหนึ่งเป็นนิยายชาวบ้านเล่าขานต่อๆ กันมาว่ามีกลองใบใหญ่ลอยมาติดหน้าวัดใหญ่ และชาวบ้านช่วยกันเก็บไว้ที่วัดและกลองใบใหญ่นี้ก็ยังมีปรากฏให้เห็นอยู่ที่วัดใหญ่จนปัจจุบัน กลองใบนี้เป็นกลองขนาดใหญ่มากจึงเรียกว่าแม่กลอง

ตราสัญลักษณ์ประจำจังหวัด



เป็นรูปกลองลอยน้ำ สองฝั่งแม่น้ำเป็นต้นมะพร้าว

ความหมาย ชื่อเดิมของจังหวัดนี้ คือ เมืองแม่กลองเพราะตั้งอยู่ริมลำน้ำแม่กลองซึ่งเป็นเส้นทางคมนาคมสำคัญ มาแต่สมัยโบราณ ตราของจังหวัดจึงทำเป็นรูปกลองลอยน้ำสองฟากฝั่งเป็นต้นมะพร้าว อันเป็นสัญลักษณ์อาชีพหลักของจังหวัด

ต้นไม้ประจำจังหวัด (พรรณไม้มงคลพระราชทานประจำจังหวัด) ต้นจิกทะเล ชื่อวิทยาศาสตร์

Barringtonia Asiatic (Linn.) Kurz

คำขวัญประจำจังหวัด

เมืองหอยหลอด ยอดลิ้นจี่ มีอุทยาน ร.2 แม่กลองไหลผ่าน

นมัสการหลวงพ่อบ้านแหลม

ลักษณะทางกายภาพ

ขนาด จังหวัดสมุทรสงคราม มีพื้นที่ 416.707 ตารางกิโลเมตร (260,442 ไร่) พื้นที่ส่วนใหญ่เป็นพื้นที่เกษตรกรรม

ที่ตั้ง อยู่ห่างจากกรุงเทพมหานคร 65 กิโลเมตร ตามเส้นทาง ถนนพระรามที่ 2 หรือทางหลวงพิเศษ หมายเลข 35 (ธนบุรี – ปากท่อ)

อาณาเขต

จังหวัดสมุทรสงคราม อยู่ห่างจากกรุงเทพฯ 65 กิโลเมตร มีพื้นที่ทั้งสิ้น 416.707 ตารางกิโลเมตร คิดเป็นร้อยละ 0.08 ของพื้นที่ทั้งประเทศ (513,118.03 ตารางกิโลเมตร) สภาพทั่วไปเป็นที่ราบลุ่มริมทะเล สภาพของดินเป็นดินเหนียวปนทราย มีภูเขาหิน มีแม่น้ำสายสำคัญไหลผ่าน คือ แม่น้ำแม่กลองและมีลำคลอง จำนวน 366 ลำคลอง เป็นเครือข่าย ครอบคลุมพื้นที่ทั้งหมด ทำให้ยังคงสภาพของความเป็นสังคมชนบท และร่มรื่น

ทิศเหนือ ติดจังหวัดราชบุรีและจังหวัดสมุทรสาคร โดยมีลำคลองดอนมะโนรา และลำคลองรางห้าตำลึง ในเขตท้องที่อำเภอบางคนที และอำเภอเมืองสมุทรสาคร เป็นแนวแบ่งเขต

ทิศใต้ ติดทะเลอ่าวไทยตรงปากแม่น้ำแม่กลอง และจังหวัดเพชรบุรี

ทิศตะวันออก ติดจังหวัดสมุทรสาคร ที่คลองพรมแดนท้องที่อำเภอเมืองสมุทรสาคร

ทิศตะวันตก ติดจังหวัดเพชรบุรี และจังหวัดราชบุรี โดยมีลำคลองวัดประดู่ เป็นแนวแบ่งเขต ในท้องที่อำเภออัมพวา

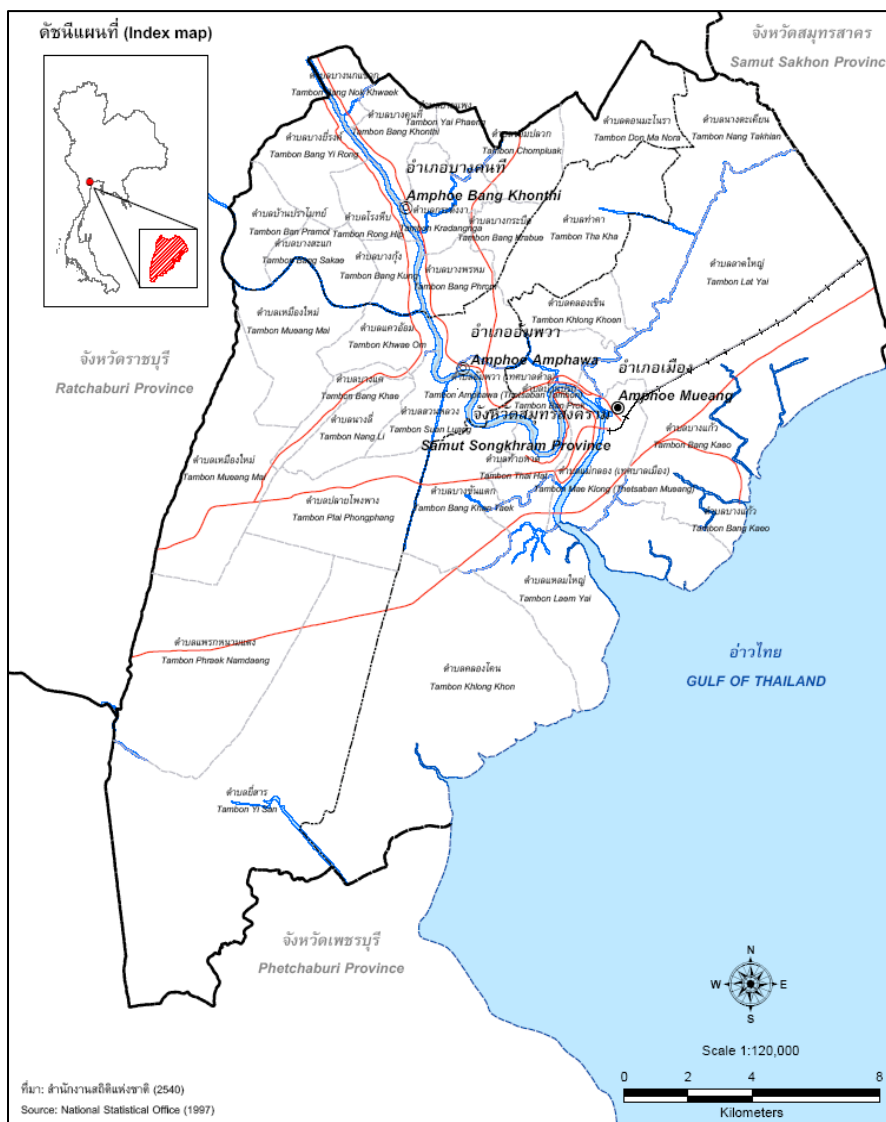

ลักษณะภูมิประเทศ

พื้นที่โดยทั่วไปของจังหวัดเป็นที่ราบลุ่มริมทะเล สภาพของดินเป็นดินเหนียว ปนทราย แม่น้ำสำคัญของจังหวัดที่ไหลผ่านคือ แม่น้ำแม่กลอง ซึ่งไหลผ่านบริเวณท้องที่อำเภอบางคนที และอำเภอมัทพวา ไปออกทะเลอ่าวไทยที่บริเวณปากแม่น้ำแม่กลองในเขต อำเภอเมืองสมุทรสงคราม พื้นที่ชายทะเลมีความยาวประมาณ 24.23 กิโลเมตร พื้นที่เกือบทั้งหมดของจังหวัดเป็นที่ราบชายฝั่งมีความลาดเอียงไปทางชายฝั่งทะเล ไม่มีเกาะ มีลำคลองใหญ่น้อยมากมายทั้งคลองธรรมชาติและคลองขุด เชื่อมต่อเป็นเครือข่ายและแยกจากแม่น้ำแม่กลอง 366 คลอง ลำประโดง 1,947 ลำประโดง จนเป็นที่รู้จักกันในนาม “เวนิสตะวันออกแห่งสุดท้ายของเมืองสยาม” ซึ่งในแต่ละวันจะมีน้ำขึ้นน้ำลงที่อ่าวไทย เกิดน้ำทะเลหนุนเข้ามาตามแม่น้ำแม่กลองและในคูคลองต่างๆ ทำให้พื้นที่ของจังหวัดมีความแตกต่างกันไป โดยแบ่งออกได้เป็น 3 เขต คือ

เขตนํ้าเค็ม คือ พื้นที่ตั้งแต่ริมทะเลเข้ามาในแผ่นดินประมาณ 3 กิโลเมตร สภาพเป็นน้ำเค็มได้แก่พื้นที่ในเขต อำเภอเมือง

เขตนํ้ากร่อย คือ พื้นที่ถัดจากน้ำเค็มเข้ามาประมาณ 3 กิโลเมตร ได้แก่ ในเขตอำมพวา และอำเภอเมืองฯ

เขตนํ้าจืด คือ พื้นที่ถัดจากเขตนํ้ากร่อย สภาพเป็นน้ำจืดสามารถนำมาใช้ประโยชน์ในการอุปโภคและบริโภค ได้แก่ พื้นที่ในเขตอำเภออำมพวาตอนเหนือ และอำเภอบางคนทีทั้งหมด

ลักษณะภูมิอากาศ

สภาพภูมิอากาศส่วนใหญ่จะได้รับอิทธิพลลมมรสุมตะวันตกเฉียงใต้จากอ่าวไทย และทะเลจีนใต้พัดเอาฝนมาตกในฤดูฝนมากพอสมควร ประกอบกับอยู่ใกล้ทะเลจึงมีความชุ่มชื้นอยู่เสมอ ในฤดูหนาวจึงไม่หนาวจัดและฤดูร้อนก็ไม่ร้อนจัด อุณหภูมิเฉลี่ยตลอดทั้งปีประมาณ 28.1 องศาเซลเซียส ในปีหนึ่งมี 3 ฤดู คือ

ฤดูร้อน ช่วงเดือนมีนาคม - กลางเดือนมิถุนายน

ฤดูฝน ช่วงกลางเดือนกรกฎาคม - เดือนตุลาคม

ฤดูหนาว ช่วงเดือนพฤศจิกายน - กลางเดือนกุมภาพันธ์

ข้อมูลการปกครอง/ประชากร

อำเภอ	การปกครองส่วนภูมิภาค			การปกครองส่วนท้องถิ่น			
	ตำบล	หมู่บ้าน	ครัวเรือน	เทศบาล (แห่ง)			อบต. (แห่ง)
				นคร	เมือง	ตำบล	
เมือง	11	87	40,976	-	1	1	9
อำมพวา	12	96	17,346	-	-	3	10
บางคนที	13	101	11,148	-	-	4	7
รวม	36	284	69,470	-	1	8	26

ที่มา : กรมการปกครอง ข้อมูล ณ ธันวาคม 2560

จังหวัดสมุทรสงครามมีประชากรทั้งหมด 193,902 คน โดยแบ่งเป็นชาย 93,084 คน หญิง 100,818 คน ประชากรในทะเบียนบ้านกลางจำนวน 2,106 คน ประชากรที่มีใช้สัญชาติไทย จำนวน 417 คน และประชากรที่อยู่ระหว่างการย้าย จำนวน 190 คน

ที่มา : สำนักงานสถิติแห่งชาติ 2561

การปกครองส่วนภูมิภาค

แบ่งออกเป็น 3 อำเภอ 36 ตำบล 284 หมู่บ้าน 24 ชุมชน

1. อำเภอเมืองสมุทรสงคราม มีเนื้อที่ 169.057 ตารางกิโลเมตร คิดเป็นร้อยละ 40 ของพื้นที่ทั้งจังหวัด
2. อำเภออัมพวา มีเนื้อที่ 170.164 ตารางกิโลเมตร คิดเป็นร้อยละ 41 ของพื้นที่ทั้งจังหวัด
3. อำเภอบางคนที มีเนื้อที่ 77.486 ตารางกิโลเมตร คิดเป็นร้อยละ 19 ของพื้นที่ทั้งจังหวัด

อำเภอเมือง		อำเภออัมพวา		อำเภอบางคนที	
ตำบล	จำนวนหมู่บ้าน	ตำบล	ตำบล	จำนวนหมู่บ้าน	ตำบล
แม่กลอง	14 (ชุมชน)	อัมพวา	10 (ชุมชน)	กระดังงา	13 หมู่บ้าน (5 ชุมชน)
บางขันแตก	12	สวนหลวง	15	บางสะแก	7
ลาดใหญ่	12	ท่าคา	12	บางยี่รงค์	10
บ้านปรก	11	วัดประดู่	10	โรงหีบ	9
บางแก้ว	10	เหมืองใหม่	10 หมู่บ้าน (5ชุมชน)	บางคนที	9
ท้ายหาด	6	บางช้าง	9	ดอนมะโนรา	8
แหลมใหญ่	8	แควอ้อม	8	บางพรม	8
คลองเขิน	9	ปลายโพงพาง	9	บางกุ้ง	7
คลองโคน	7	บางแค	7	จอมปลวก	7
นางตะเคียน	7	แพรกหนาม แดง	6	บางนกแขวก	7 หมู่บ้าน (5 ชุมชน)
บางจะเกร็ง	5	ยี่สาร	5	ยายแพง	5
		บางนางลี่	5	บางกระบือ	5
				บ้านปราโมทย์	6
รวม	11 ตำบล 87 หมู่บ้าน 14 ชุมชน 40,976 บ้าน	รวม	12 ตำบล 96 หมู่บ้าน 10 ชุมชน 17,346 บ้าน	รวม	13 ตำบล 101 หมู่บ้าน 11,148 บ้าน
รวมทั้งสิ้น 36 ตำบล 284 หมู่บ้าน 24 ชุมชน 69,470 บ้าน					

ที่มา : สำนักงานส่งเสริมการปกครองท้องถิ่นจังหวัดสมุทรสงคราม ข้อมูล ณ ธันวาคม 2560

การบริหารราชการส่วนท้องถิ่น

1. องค์การบริหารส่วนจังหวัด จำนวน 1 แห่ง

- องค์การบริหารส่วนจังหวัดสมุทรสงคราม

2. เทศบาล จำนวน 9 แห่ง

อำเภอเมืองสมุทรสงคราม มี 2 เทศบาล

- เทศบาลเมืองสมุทรสงคราม เนื้อที่ 8.0 ตารางกิโลเมตร
- เทศบาลตำบลบางจะเกร็ง เนื้อที่ 6.65 ตารางกิโลเมตร

อำเภออัมพวา มี 3 เทศบาล คือ

- เทศบาลตำบลอัมพวา	เนื้อที่	2.5	ตารางกิโลเมตร
- เทศบาลตำบลเหมืองใหม่	เนื้อที่	6.7	ตารางกิโลเมตร
- เทศบาลตำบลสวนหลวง	เนื้อที่	6.5	ตารางกิโลเมตร

อำเภอบางคนที มี 4 เทศบาล คือ

- เทศบาลตำบลบางนกแขวก	เนื้อที่	3.75	ตารางกิโลเมตร
- เทศบาลตำบลกระดังงา	เนื้อที่	1.3	ตารางกิโลเมตร
- เทศบาลตำบลบางกระบือ	เนื้อที่	4.26	ตารางกิโลเมตร
- เทศบาลตำบลบางยี่รงค์	เนื้อที่	9.02	ตารางกิโลเมตร

3. องค์การบริหารส่วนตำบล จำนวน 26 แห่ง

- อำเภอเมืองสมุทรสงคราม 9 อบต.
- อำเภออัมพวา 10 อบต.
- อำเภอบางคนที 7 อบต.

อำเภอ		
อำเภอเมือง	อำเภออัมพวา	อำเภอบางคนที
อบต. คลองเขิน	อบต. แควอ้อม	อบต. กระดังงา
อบต. คลองโคก	อบต. ท่าคา	อบต. จอมปลวก
อบต. ท้ายหาด	อบต. บางแค	อบต. ดอนมะโนรา
อบต. นางตะเคียน	อบต. บางช้าง	อบต. บางคนที
อบต. บางแก้ว	อบต. บางนางลี่	อบต. บางพรม
อบต. บางขันแตก	อบต. ปลายโพงพาง	อบต. บางสะแก
อบต. บ้านปรก	อบต. แพรกหนามแดง	อบต. โรงหีบ
อบต. ลาดใหญ่	อบต. ยี่สาร	
อบต. แหลมใหญ่	อบต. วัดประดู่	
	อบต. เหมืองใหม่	
9 อบต.	10 อบต.	7 อบต.

ที่มา : กรมการปกครอง ข้อมูล ณ ธันวาคม 2560

จำนวนประชากร พ.ศ. 2554-2560

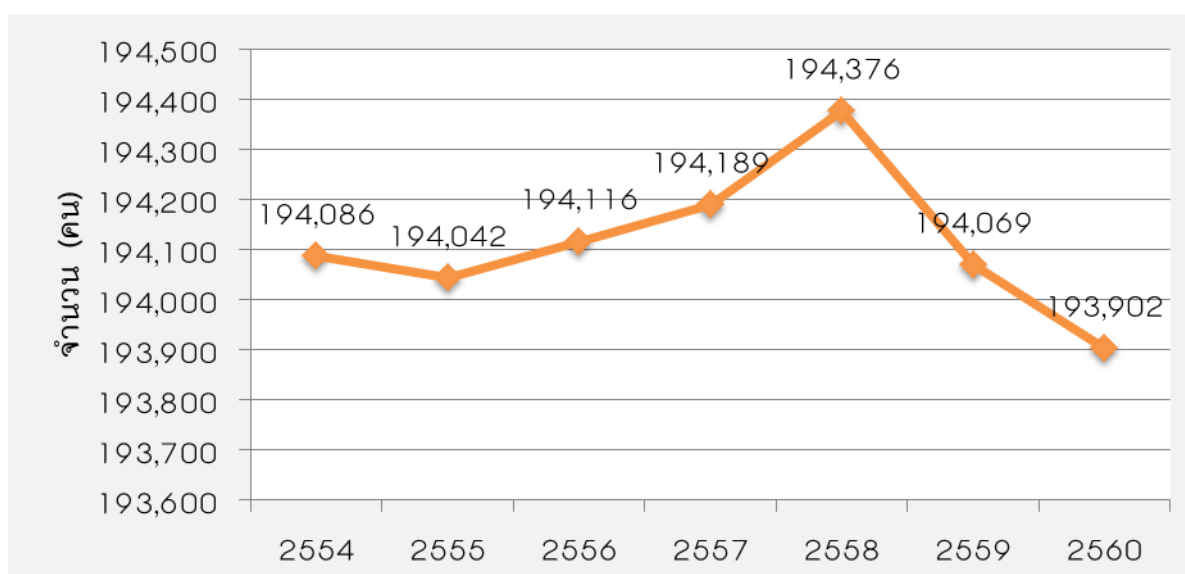

** จากข้อมูลประชากรตามทะเบียนราษฎร ปี 2560 จังหวัดสมุทรสงคราม มีจำนวนประชากร 193,902 คน

ข้อมูลประชากรแฝงในจังหวัดสมุทรสงคราม

ในจังหวัดสมุทรสงครามมีประชากรแฝงโดยแบ่งได้ดังนี้

1. ประชากรแฝงกลางคืน (Non-registered Population) หมายถึง ผู้ที่อาศัยอยู่ประจำในจังหวัดหนึ่ง แต่ไม่มีชื่ออยู่ในทะเบียนบ้านในจังหวัดที่อาศัยอยู่นั้น โดยอาจจะมีชื่ออยู่ในทะเบียนบ้านจังหวัดอื่นในต่างประเทศ หรือไม่มีชื่อที่ใดเลย ซึ่งสามารถจำแนกระดับการศึกษาที่สำเร็จ จังหวัด และเขตการปกครอง มีจำนวน 11,839 คน

2. ประชากรแฝงกลางวัน (Commuter Population) ที่เข้ามาทำงาน หมายถึง ผู้ที่มีอายุตั้งแต่ 15 ปีขึ้นไป ที่เข้ามาทำงานในจังหวัดที่ตนเองไม่ได้อาศัยอยู่ - ประชากรแฝงกลางวัน ที่เข้ามาเรียนหนังสือ หมายถึง ผู้ที่มีอายุ ตั้งแต่ 15 ปีขึ้นไป ที่เข้ามาเรียนหนังสือในจังหวัดที่ตนเองไม่ได้อาศัยอยู่ซึ่งสามารถจำแนกระดับการศึกษาที่สำเร็จ จังหวัด และเขตการปกครอง มีจำนวน 9,664 คน

จากข้อมูลข้างต้นจะเห็นได้ว่าจำนวนประชากรแฝงในจังหวัดสมุทรสงครามทั้งหมด 21,503 คน จะเห็นได้ว่ามีจำนวนค่อนข้างน้อยเมื่อเทียบกับจำนวนประชากรทั้งหมดตามทะเบียนราษฎร เนื่องจากจังหวัดสมุทรสงครามเป็นจังหวัดที่มีขนาดเล็กและมีวิถีชุมชนเป็นแบบเกษตรกรรม

ที่มา: สำนักงานสถิติจังหวัดสมุทรสงคราม กันยายน 2561

ข้อมูลเศรษฐกิจ

ผลิตภัณฑ์มวลรวมจังหวัด ณ ราคาประจำปี (GPP)

ประเภทผลิตภัณฑ์	ปี 2559
ภาคเกษตร	2,516
เกษตรกรรม การล่าสัตว์และการป่าไม้ การประมง	2,516
ภาคนอกเกษตร	18,325
การทำเหมืองแร่และเหมืองหิน	134
การผลิต	4,680
ไฟฟ้า แก๊ส ไอน้ำและระบบปรับอากาศ	424
การจัดหาน้ำ การจัดการ และการบำบัดน้ำเสีย ของเสีย และสิ่งปฏิกูล	139
การก่อสร้าง	1,066
การขายส่ง และการขายปลีก การซ่อมแซมยานยนต์ จักรยานยนต์	3,127
การขนส่ง และสถานที่เก็บสินค้า	1,857
ที่พักแรมและบริการด้านอาหาร	226
ข้อมูลข่าวสารและการสื่อสาร	169
กิจกรรมทางการเงินและการประกันภัย	1,615
บริการด้านอสังหาริมทรัพย์ การให้เช่าและบริการทางธุรกิจ	954
กิจกรรมทางวิชาชีพ วิทยาศาสตร์ และเทคนิค	4
กิจกรรมการบริหารและการบริการสนับสนุน	74
การบริหารราชการและการป้องกันประเทศ รวมทั้งการประกัน สังคมภาคบังคับ	953
การศึกษา	1,299
กิจกรรมด้านสุขภาพและงานสังคมสงเคราะห์	892
ศิลปะ ความบันเทิงและนันทนาการ	129
กิจกรรมบริการด้านอื่นๆ	581
ผลิตภัณฑ์มวลรวมจังหวัด	20,841
ผลิตภัณฑ์มวลรวมจังหวัด ต่อคน (บาท)	109,868
ประชากร (1,000 คน)	190

ที่มา : สำนักงานคณะกรรมการพัฒนาการเศรษฐกิจและสังคมแห่งชาติ

ภาวะเศรษฐกิจจังหวัดสมุทรสงครามในปี พ.ศ. 2559 พิจารณาจากมูลค่าเพิ่ม ณ ราคาประจำปี มีมูลค่าเพิ่มสูงขึ้นเมื่อเทียบกับปีที่ผ่านมา โดยมีจำนวนทั้งสิ้น 20,841 ล้านบาท ประกอบด้วยการผลิตภาคเกษตรมีมูลค่าเพิ่มเท่ากับ 2,516 ล้านบาท คิดเป็นสัดส่วนร้อยละ 12.07 และการผลิตนอกภาคการเกษตรมีมูลค่าเพิ่มเท่ากับ 18,325 ล้านบาท คิดเป็นสัดส่วนร้อยละ 87.92 โดยสาขาการผลิตที่มีสัดส่วนมูลค่าเพิ่มสูงสุด 3 อันดับแรกคือ สาขาการผลิต สาขาการขายส่ง และการขายปลีก การซ่อมแซมยานยนต์ จักรยานยนต์ และการขนส่ง และสถานที่เก็บสินค้า ตามลำดับ สำหรับผลิตภัณฑ์มวลรวมจังหวัดต่อคน (GPP Per Capita) เท่ากับ 109,868 /คน/ปี ซึ่งอยู่ลำดับที่ 32 ของประเทศไทย

ข้อมูล: สำนักงานคลังจังหวัดสมุทรสงคราม 2561

ลักษณะทางสังคม และวัฒนธรรม

การประกอบอาชีพ

ประชากรส่วนใหญ่ร้อยละ 70 ประกอบอาชีพเกษตรกรรมและกสิกรรม ได้แก่ การทำสวนมะพร้าว การทำสวนผลไม้ ลิ้นจี่ ส้มโอ กล้วย พืชผักต่างๆ ในเขตอำเภออัมพวาจะมีพื้นที่เพาะปลูกมากที่สุด รองลงมาคือ อำเภอบางคนที และอำเภอเมืองสมุทรสงคราม พืชที่เป็นทรัพยากรทางการเกษตรที่สำคัญ ได้แก่ มะพร้าว ลิ้นจี่ ส้มโอ และทำนาบ้างเล็กน้อย นอกจากนี้ ประชากรที่อาศัยอยู่บริเวณชายฝั่งทะเล ส่วนมากมีอาชีพ การทำประมง ซึ่งสามารถสร้างรายได้หลักให้แก่จังหวัดจำนวนมาก

การนับถือศาสนา ประเพณี และวัฒนธรรมที่สำคัญ

จังหวัดสมุทรสงคราม มีความหลากหลายทางเชื้อชาติ ศาสนา และวัฒนธรรม โดยโครงสร้างทางสังคมของประชากรในจังหวัดสมุทรสงคราม ประกอบด้วยผู้มีเชื้อชาติไทยเป็นส่วนใหญ่ โดยส่วนมากนับถือศาสนาพุทธ รองลงมาเป็นชาวจีน และมอญ ส่วนใหญ่นับถือศาสนาคริสต์ และศาสนาอิสลาม จังหวัดสมุทรสงคราม มีสภาพความเป็นอยู่ที่สงบสุขร่มเย็นมาแต่โบราณ มีฐานะค่อนข้างดียึดมั่นในขนบประเพณี และศาสนา วัดวาอารามมากมายและหนาแน่น และยังมี โบราณสถาน โบราณวัตถุ ที่สำคัญอีกหลายแห่ง เช่น วัดเพชรสมุทรวรวิหาร, วัดพวงมาลัย, วัดแม่น้ำ, วัดอัมพวันเจติยาราม, วัดเขายี่สาร, วัดปากน้ำ, วัดบางกะพ้อม, วัดบางกุ้ง, วัดบางพลับ, วัดตรีจันทราวัดนาราม, วัดบางแคใหญ่, วัดจุฬามณี, วัดบางแคน้อย, วัดภุมรินทร์กุฎีทอง, วัดเจริญสุขารามวรวิหาร, วัดเกตุการาม, วัดอาสนวิหารแม่พระบังเกิดนอกจากนี้ ยังมีอารมณศิลป์กับการดนตรี มีนักดนตรีที่มีชื่อเสียงของไทย ถือกำเนิดในจังหวัดสมุทรสงครามอยู่หลายท่านด้วยกัน

ข้อมูล วัด สำนักสงฆ์ โบสถ์คริสต์ มัสยิด พระภิกษุ และสามเณร ในจังหวัดสมุทรสงคราม

จำนวนวัด	จำนวน	จำนวน	จำนวน	จำนวน	จำนวน
(แห่ง)	สำนักสงฆ์	โบสถ์คริสต์ (แห่ง)	มัสยิด (แห่ง)	พระภิกษุ (รูป)	สามเณร (รูป)
110	-	2	1	1,550	108

ที่มา : สำนักงานพระพุทธศาสนาจังหวัดสมุทรสงคราม กันยายน 2561

วัฒนธรรม ขนบธรรมเนียมประเพณี ศิลปะ และการละเล่นพื้นบ้าน ที่สำคัญของจังหวัดสมุทรสงคราม

จังหวัดสมุทรสงคราม มีสภาวัฒนธรรมประจำจังหวัดจำนวน 1 แห่ง ศูนย์วัฒนธรรม จำนวน 2 แห่ง สภาวัฒนธรรมอำเภอ จำนวน 3 แห่ง และสภาวัฒนธรรมตำบล จำนวน 4 แห่ง มีศิลปะและการละเล่นพื้นบ้าน อยู่มากมาย เช่น ศิลปะการเขียนลายเบญจรงค์ ศิลปะไทยในลายมะพร้าวขอ ศิลปะการแสดงหุ่นกระบอก ศิลปะการบรรเลงดนตรีไทย ศิลปะการแสดงหนังใหญ่และศิลปะการละเล่นพื้นบ้าน รวมทั้งขนบธรรมเนียมประเพณีต่างๆ ดังนี้

1. ประเพณีประจำปี ได้แก่ สงกรานต์ สารทไทย ตรุษไทย ลอยกระทง วันขึ้นปีใหม่
2. ประเพณีที่เกี่ยวข้องกับพระพุทธศาสนา ได้แก่ การบรรพชา อุปสมบท การทอดกฐิน การถวายสลากภัต การถวายผ้าป่า นมัสการปิดทองพระพุทธรูปและรอยพระพุทธรบาท ประเพณีในวันสำคัญทางพระพุทธศาสนา เช่น วันวิสาขบูชา วันมาฆบูชา วันอาสาฬหบูชา วันเข้าพรรษา วันออกพรรษา ประเพณีงานทิ้งกระจาด ประเพณีการถวายสลากภัต
3. พิธีกรรมความเชื่อของคนไทยเชื้อสายจีน ได้แก่ ไหว้เจ้าในเทศกาลตรุษจีน สารทจีน ไหว้พระจันทร์ ไหว้เซ็งเม้ง ไหว้ขนมจাঁง กินเจ ฯลฯ
4. พิธีกรรมความเชื่อของคนไทยเชื้อสายมอญ ได้แก่ จออะโป (โกนผมไฟ) การทำศพ

โครงสร้างพื้นฐานและการเข้าถึงบริการ

ด้านระบบคมนาคม

1) ทางรถยนต์ ประกอบด้วย

- เส้นทางหมายเลข 35 สายธนบุรี-ปากท่อ เริ่มจากกรุงเทพฯ ไปจนถึงจังหวัดสมุทรสงคราม รวมระยะทาง 65 กิโลเมตร

- เส้นทางหมายเลข 325 สายสมุทรสงคราม-บางแพ เริ่มจาก กม.ที่ 28 ของถนนเพชรเกษม ผ่าน อ.บางแพ และ อ.ดำเนินสะดวก จ.ราชบุรี ไปยัง อ.บางคนที จ.สมุทรสงคราม ระยะทาง 42 กิโลเมตร

เส้นทางคมนาคมทางบก (ทางรถโดยสารประจำทาง)		
ลำดับที่	ระยะเส้นทาง	จำนวนเส้นทาง
1	รถโดยสารประจำทางหมวด 1 วิ่งในเขตเทศบาล	1
2	รถโดยสารประจำทางหมวด 2 วิ่งระหว่างกรุงเทพฯ กับจังหวัด	2
3	รถโดยสารประจำทางหมวด 3 วิ่งระหว่างจังหวัดกับจังหวัด	-
4	รถโดยสารประจำทางหมวด 4 วิ่งภายในจังหวัด	-

เส้นทางคมนาคมทางบก - ทางรถยนต์ มีทางหลวงแผ่นดิน 14 สาย			
ลำดับที่	ทางหลวงหมายเลข	ชื่อสายทาง	ระยะทาง/กิโลเมตร
1	4	ห้วยหินสีห์ - ปากท่อ	10.113
	4	ปากท่อ - สระพัง	11.587
2	325	บางแพ - จอมปลวก	28.775
	325	จอมปลวก - สมุทรสงคราม	13.631
3	3088	ราชบุรี - ปากท่อ	21.780
	3088	ปากท่อ - วันดาว	3.907
4	3092	สมุทรสงคราม - ลาดใหญ่	2.000
5	3093	ปากท่อ - ทำนน้ำสมุทรสงคราม	20.420
6	3206	ปากท่อ - ท่ายาง	35.350
	3206	ท่ายาง - โป่งกระทิง	18.754
7	3236	ทางเข้าเทศบาลตำบลโพหัก	0.468
8	3237	วัดแก้ว - บ้านไร่	6.709
9	3301	ทางเข้าสมุทรสงคราม	0.447
10	3335	บ้านสิงห์ - บ้านแพ้ว	26.398
11	3336	โคกวัด - บ้านไร่	6.611
12	3337	ห้วยหินสีห์ - หินสี	35.116
13	3510	ท่ายาง - หนองหญ้าปล้อง	25.921
14	3643	เทศบาลเมืองสมุทรสงคราม - ทำนน้ำสมุทรสงคราม	4.066
รวม			272.053

ที่มา: กรมทางหลวงแผ่นดิน

2) ทางรถไฟสายแม่กลอง – วงเวียนใหญ่ แบ่งเป็น 2 ช่วง

เส้นทางคมนาคมทางบก ทางรถยนต์ มีทางหลวงพิเศษ 1 สาย			
ลำดับที่	ทางหลวงหมายเลข	ชื่อสายทาง	ระยะทาง/กิโลเมตร
1	35	นาโคก-แพรกหนามแดง	28.958
	35	แพรกหนามแดง-วังมะนาว	1.208
รวม			30.166

1. จากสถานีแม่กลอง อ.เมือง – สถานีบ้านแหลม อ.เมือง ระยะทาง 33.1 กิโลเมตร
จากนั้น ลงเรือข้ามแม่น้ำท่าจีน ไปขึ้นรถไฟ ช่วงที่ 2 ที่สถานีมหาชัย (สมุทรสาคร)

2. จากสถานีมหาชัย อ.เมือง (สมุทรสาคร) – สถานีวงเวียนใหญ่ ระยะทาง 33.8 กิโลเมตร

3) ทางน้ำ

จังหวัดสมุทรสงคราม มีแม่น้ำไหลผ่าน ทั้ง 3 อำเภอ เป็นระยะทางประมาณ 30 กิโลเมตร ออกสู่ปากอ่าวแม่กลอง มีลำคลอง 366 คลอง การคมนาคมในจังหวัดทางน้ำใช้เรือ เช่น เรือยนต์ เรือหางยาว และเรือแจว ฯลฯ เส้นทางคมนาคมระหว่างจังหวัดทางน้ำ ได้แก่

- จังหวัดสมุทรสงคราม – ราชบุรี ใช้แม่น้ำแม่กลองเป็นเส้นทางคมนาคม

- จังหวัดสมุทรสงคราม (ต.ยี่สาร) – อำเภอบ้านแหลม (ต.บางตะบูน) จังหวัดเพชรบุรี

ใช้เป็นเส้นทางคมนาคมทางทะเล

ทำเทียบเรือ

- | | | | |
|--|-------|----|-----|
| - ทำเทียบเรือขนถ่ายน้ำมันและปิโตรเลียม | จำนวน | 3 | ท่า |
| - ทำเทียบเรืออเนกประสงค์ขนถ่ายสินค้าทั่วไป | จำนวน | 1 | ท่า |
| - ทำเทียบเรือรับ – จ่ายสารเคมีและแก๊ส | จำนวน | 1 | ท่า |
| - ทำเทียบเรือโดยสาร | จำนวน | 15 | ท่า |

โครงข่ายสายทางกรมทางหลวงชนบท

ลำดับ	รหัสสายทาง	ชื่อสายทาง	ระยะทาง (กม.)
1	สค.2006	แยกทางหลวงหมายเลข 35 (กม.ที่ 44+000) – บ้านลาดใหญ่ (ตอนสมุทรสงคราม)	11.510
2	สค.2055	แยกทางหลวงหมายเลข 35 (กม.ที่ 46+300) - เมืองสมุทรสงคราม (ตอนสมุทรสงคราม)	7.550
3	สส.6002	บ้านอัมพวา – บ้านคลองแพงพวย	12.407
4	สส.2003	แยกทางหลวงหมายเลข 35 (กม.ที่ 62+350) - เมืองสมุทรสงคราม	11.160
5	สส.4004	แยกทางหลวงหมายเลข 3093 (กม.ที่ 15+240) – บ้านปากน้ำ	17.300
6	สส.4005	แยกทางหลวงหมายเลข 3088 (กม.ที่ 8+330) - บ้านบางนกแขวก	5.568
7	สส.5006	แยกทางหลวงชนบท สส.6002 (กม.ที่ 8+000) - บ้านดำเนินสะดวก	4.815
8	สส.5007	แยกทางหลวงชนบท สค.2055 (กม.ที่ 10+430) – บ้านคลองกก	9.662
9	สส.5008	แยกทางหลวงชนบท สส.3010 (กม.ที่ 1+300) - บ้านนางตะเคียน	6.180
10	สส.2009	แยกทางหลวงหมายเลข 35 (กม.ที่ 76+070) – บ้านสี่แยก	5.212
11	สส.3010	แยกทางหลวงหมายเลข 325 (กม.ที่ 40+300) – บ้านจอมปลวก	10.680
12	สส.3011	แยกทางหลวงหมายเลข 325 (กม.ที่ 32+110) – บ้านบางสะไ้	8.000
13	สส.2012	แยกทางหลวงหมายเลข 35 (กม.ที่ 72+920) – บ้านโคกเกตุ	4.964
14	สส.4013	แยกทางหลวงหมายเลข 3093 (กม.ที่ 11+740) - บ้านคู้กระถิน	26.402
15	สส.2014	แยกทางหลวงหมายเลข 35 (กม.ที่ 71+920) – บ้านมอปลัด	4.183
16	สส.2015	แยกทางหลวงหมายเลข 35 (กม.ที่ 75+500) - บ้านคลองแขก	3.150
17	สส.5017	แยกทางหลวงชนบท สส.3011 (กม.ที่ 4+810) – บ้านสวนทุ่ง	1.661
18	สส.5018	แยกทางหลวงชนบท สค.2006 (กม.ที่ 14+678) – บ้านท่าคา	2.710
19	สส.2021	แยกทางหลวงหมายเลข 35 (กม.ที่ 73+200) – ชะอำ (ตอนสมุทรสงคราม)	10.900
20	สส.5022	แยกทางหลวงชนบท สส.4013 (กม.ที่ 25+650) - บ้านปราโมทย์	8.000
21	สส.5029	แยกทางหลวงชนบท สส.2014 (กม.ที่ 1+250) – บ้านคลองช่อง	2.660
22	สส.3023	แยกทางหลวงหมายเลข 325 (กม.ที่ 42+000) – บ้านบางแก้ว (ถนนฝั่ง เมือง ซ.1)	0.816
23	สส.6024	บ้านบางประจันต์ - ชุมชนบางจะเกร็ง(ถนนฝั่งเมือง ซ.1)	4.629
รวม			180.119

ที่มา : แขวงทางหลวงชนบทสมุทรสงคราม ,2559

ด้านระบบสาธารณูปโภค

ตารางการใช้น้ำประปาจังหวัดสมุทรสงคราม

ปี	ความต้องการใช้น้ำ (ลบ.ม.)	กำลังการผลิต (ลบ.ม.)	น้ำที่ผลิตได้ (ลบ.ม.)	ปริมาณน้ำที่จ่าย เพื่อสาธารณ ประโยชน์และ รั่วไหล (ลบ.ม.)	ปริมาณน้ำที่ จำหน่ายแก่ผู้ใช้ (ลบ.ม.)	ผู้ใช้น้ำ (ราย)
2558	10,688,000	12,026,880	11,038,897	3,042,823	7,996,074	28,360
2559	15,552,000	12,528,000	11,836,118	3,262,735	8,573,383	31,073
2560	16,416,000	13,824,000	12,896,218	4,322,998	8,573,220	32,181
รวม	42,656,000	38,378,880	35,771,233	10,628,556	25,142,677	91,614

ที่มา : การประปาส่วนภูมิภาคสาขาสมุทรสงคราม , พฤศจิกายน 2560

ด้านระบบไฟฟ้า

การไฟฟ้าส่วนภูมิภาคจังหวัดสมุทรสงคราม มีการไฟฟ้าที่อยู่ในความรับผิดชอบ 3 หน่วยงาน คือ การไฟฟ้าส่วนภูมิภาคจังหวัดสมุทรสงคราม การไฟฟ้าส่วนภูมิภาค สาขาอัมพวา และการไฟฟ้าส่วนภูมิภาค สาขาบางคนที

ประเภทผู้ใช้ไฟฟ้า	อำเภอ	กฟจ.สมุทรสงคราม	กฟอ.อัมพวา	กฟอ.บางคนที
1. ที่อยู่อาศัย		33,001	14,403	10,290
2. ธุรกิจ		4,403	1,507	1,013
3. อุตสาหกรรม		59	21	4
4. ราชการ รัฐวิสาหกิจ และอื่นๆ		1,579	487	345
รวม		39,042	16,418	11,652

ที่มา : การไฟฟ้าส่วนภูมิภาคจังหวัดสมุทรสงคราม พฤศจิกายน 2560

ด้านระบบการสื่อสารโทรคมนาคม

ที่ทำการไปรษณีย์ จำนวน 3 แห่ง ได้แก่

- 1) ที่ทำการไปรษณีย์จังหวัดสมุทรสงคราม
- 2) ที่ทำการไปรษณีย์อำเภออัมพวา
- 3) ที่ทำการไปรษณีย์อำเภอบางคนที

โทรศัพท์

องค์การโทรศัพท์แห่งประเทศไทยได้ติดตั้งระบบโทรศัพท์ครอบคลุมพื้นที่ครบ 3 อำเภอ ในปี 2559 บริษัท TOT มีจำนวนเลขหมายให้บริการ 24,272 เลขหมาย

อำเภอ	สำนักงาน	ผู้ใช้โทรศัพท์			ผู้ไม่มีโทรศัพท์ใช้	
		ที่อยู่อาศัย/ ครัวเรือน	ราชการ	ธุรกิจ/ อุตสาหกรรม	ครัวเรือน	ร้อยละ
เมือง	ศูนย์บริการลูกค้า สาขาสมุทรสงคราม	4,066	572	1,212	ปัจจุบัน บมจ.ทีโอที และ บริษัท ร่วม การ งาน (TT&T) ได้ให้บริการ โทรศัพท์สาธารณะ ครบ ทุกอำเภอ	
อัมพวา	ศูนย์บริการลูกค้า สาขาอัมพวา	1,409	161	149		
บางคนที	ศูนย์บริการลูกค้า สาขาบางคนที	1,091	115	63		
รวม		6,566	848	1,424		

ตารางแสดงสถิติบริการโทรศัพท์ ปีงบประมาณ 2555 – 2559

ปี	จำนวนเลขหมายที่มี	จำนวนเลขหมายที่มีผู้เช่าจำแนกตามประเภทผู้เช่า				
		ธุรกิจ	บ้าน	สาธารณะ	ราชการ	ทีโอที
2555	22,828	1,273	10,594	894	1,001	113
2556	23,474	1,452	9,843	897	662	110
2557	24,132	1,429	8,707	843	662	103
2558	24,272	1,435	7,656	848	660	103
2559	24,272	1,424	6,566	848	649	103

ที่มา : บริษัท ทีโอที จำกัด (มหาชน) * ไม่รวมบริษัทร่วมการงาน TT&T

ทรัพยากรธรรมชาติและสิ่งแวดล้อม

ทรัพยากรดิน

จังหวัดสมุทรสงครามมีสภาพภูมิประเทศเป็นที่ราบลุ่มชายฝั่งทะเลที่ได้รับอิทธิพลของน้ำทะเลทั้งในอดีตและปัจจุบัน ดังนั้น ดินในบริเวณนี้จึงมีที่กำเนิดมาจากการทับถมของตะกอนน้ำทะเล และตะกอนแม่น้ำซึ่งประกอบด้วยดินชุดต่างๆ ได้แก่ ดินชุดท่าจีน ดินคล้ายดินชุดสมุทรปราการที่เค็มจัด ดินชุดสมุทรสงคราม ดินชุดสมุทรปราการ ดินชุดบางกอก ดินชุดบางกอกที่เกิดในที่ลุ่ม ดินชุดธนบุรี และดินชุดดำเนินสะดวก

ทรัพยากรป่าไม้

จังหวัดสมุทรสงครามอุดมสมบูรณ์ด้วยป่าไม้ชายเลนตลอดแนวฝั่งทะเล ติดอ่าวไทยระยะทาง 24.23 กิโลเมตร พื้นที่ป่าชายเลนดั้งเดิมอยู่บริเวณชายทะเลท้องที่อำเภอเมืองฯ และอำเภออัมพวา มีเขตติดต่อกับพื้นที่ป่าชายเลนของจังหวัดสมุทรสาครทางทิศตะวันออกเฉียงเหนืออีกด้านหนึ่งติดกับพื้นที่ป่าชายเลนของจังหวัดเพชรบุรี ทางทิศตะวันออกเฉียงใต้ อีกด้านหนึ่งมีแม่น้ำแม่กลองตัดผ่านกลาง แบ่งพื้นที่ป่าออกเป็น 2 ส่วน ส่วนหนึ่งอยู่ในท้องที่ตำบลบางแก้ว และตำบลบางจะเกร็ง อำเภอเมืองฯ อีกส่วนหนึ่งอยู่ที่ตำบลแหลมใหญ่ ตำบลคลองโคน อำเภอเมืองฯ และตำบลยี่สาร อำเภออัมพวา

ทรัพยากรทะเลและชายฝั่ง

จังหวัดสมุทรสงคราม มีความยาวของชายฝั่งมีประมาณ 24.23 กิโลเมตร เป็นจังหวัดที่ไม่มีทรัพยากรทางทะเลและชายฝั่ง จำพวกหญ้าทะเลและปะการัง มีเพียงแต่ป่าชายเลน

1.2 ข้อมูลเชิงสถิติที่สำคัญเชิงพื้นที่

ด้านการศึกษา

จังหวัดสมุทรสงคราม มีสถานศึกษาจำนวน ทั้งหมด 207 แห่ง ซึ่งสามารถแบ่งประเภทได้ 4 ประเภท ได้แก่

- 1) ศูนย์พัฒนาเด็กเล็ก จำนวน 64 แห่ง
- 2) สถานศึกษาสังกัด สำนักงานคณะกรรมการการศึกษาขั้นพื้นฐานจำนวน 84 แห่ง สังกัดสำนักงานบริหารงานคณะกรรมการส่งเสริมการศึกษาเอกชน จำนวน 11 แห่ง สังกัดกรมส่งเสริมการปกครองท้องถิ่น จำนวน 8 แห่ง และสังกัดสำนักงานคณะกรรมการการอุดมศึกษาจำนวน 1 แห่ง
- 3) การศึกษานอกระบบและการศึกษาตามอัธยาศัย จำนวน 36 แห่ง
- 4) ศูนย์การศึกษาพิเศษ จำนวน 3 แห่ง ดังตารางต่อไปนี้

ประเภทการจำแนก	อำเภอเมือง	อำเภออัมพวา	อำเภอบางคนที	รวม
1. ศูนย์พัฒนาเด็กเล็ก (แห่ง)	31	19	14	64
2. สถานศึกษา (แห่ง)	48	35	21	104
- สำนักงานคณะกรรมการการศึกษาขั้นพื้นฐาน	36	28	20	84
- สำนักบริหารงานคณะกรรมการส่งเสริมการศึกษาเอกชน	6	4	1	11
- กรมส่งเสริมการปกครองท้องถิ่น	5	3	-	8
- สำนักงานคณะกรรมการการอุดมศึกษา	1	-	-	1
3. การศึกษานอกระบบและการศึกษาตามอัธยาศัย (แห่ง)	11	12	13	36
4. ศูนย์การศึกษาพิเศษ (แห่ง)	1	1	1	3
รวม (แห่ง)	91	67	49	207

ด้านสาธารณสุข

จังหวัดสมุทรสงครามมีสถานบริการสาธารณสุขของรัฐ ประเภทโรงพยาบาล จำนวน 3 แห่ง ซึ่งได้มาตรฐาน HA แล้ว สามารถรับผู้ป่วยได้ 431 เตียง โดยมีสถานที่ตั้งในอำเภอเมือง 1 แห่ง อำเภออัมพวา 1 แห่ง และอำเภอบางคนที 1 แห่ง ทั้งนี้ ในแต่ละตำบล ยังมีโรงพยาบาลส่งเสริมสุขภาพตำบล จำนวน 49 แห่ง นอกจากนี้มีสถานบริการสาธารณสุขภาคเอกชน จำนวน 1 แห่ง สามารถรับผู้ป่วยได้ 60 เตียง

สถานบริการสาธารณสุขของรัฐ

- โรงพยาบาลทั่วไป 311 แห่ง (โรงพยาบาลสมเด็จพระพุทธเลิศหล้า)	1 แห่ง
- โรงพยาบาลชุมชน 90 แห่ง (โรงพยาบาลนากลาง)	1 แห่ง
- โรงพยาบาลชุมชน 30 แห่ง (โรงพยาบาลอัมพวา)	1 แห่ง
- สัตส่วนเตียง / ประชากร	1 เตียง / 396 คน
- สถานีอนามัย (ถ่ายโอนให้ อบต.) (สถานีอนามัยตำบลบ้านปรก อำเภอเมืองฯ)	1 แห่ง
- โรงพยาบาลส่งเสริมสุขภาพตำบล	49 แห่ง
- สัตส่วนโรงพยาบาลส่งเสริมสุขภาพตำบล / ประชากร	1 รพ.สต. / 3,529 คน
- ศูนย์สุขภาพชุมชน	5 แห่ง

สถานบริการสาธารณสุขภาคเอกชน

- โรงพยาบาลทั่วไป 60 แห่ง (โรงพยาบาลมหาชัยแม่กลอง)	1 แห่ง
- คลินิกแพทย์	42 แห่ง
- คลินิกทันตแพทย์	7 แห่ง
- สหคลินิก	2 แห่ง
- คลินิกเวชกรรมเสริมความงาม	2 แห่ง
- คลินิกแพทย์แผนไทย	1 แห่ง
- สถานบริการด้านเทคนิคการแพทย์	2 แห่ง
- คลินิกการพยาบาลและผดุงครรภ์	1 แห่ง
- ร้านขายยาแผนปัจจุบัน	30 แห่ง
- ร้านขายยาแผนปัจจุบันบรรจุเสร็จ	8 แห่ง
- ร้านขายยาแผนโบราณ	9 แห่ง
- สถานที่ผลิตยาแผนโบราณ	5 แห่ง

ด้านแหล่งท่องเที่ยวที่สำคัญของจังหวัด

จังหวัดสมุทรสงครามมีแหล่งท่องเที่ยวทั้งหมดจำนวน 41 แห่ง โดยแบ่งเป็นเขตอำเภอเมือง 11 แห่ง อำเภออัมพวา 19 แห่ง และอำเภอบางคนที 11 แห่ง

ลำดับ ที่	รายชื่อ	รายละเอียด	ที่ตั้ง
อำเภอเมืองสมุทรสงคราม			
1	ดอนหอยหลอด	เป็นสถานที่แห่งเดียวในโลกที่มีหอยหลอดชุกชุมที่สุด มีศาลกรมหลวงชุมพรเขตอุดมศักดิ์ที่ชาวสมุทรสงครามเคารพนับถือ	ตำบลบางจะเกร็ง อำเภอเมือง
2	วัดนางตะเคียน	มีเครื่องหีบอ้อยทำด้วยปูนขนาดใหญ่และเก่าแก่หลายอัน เป็นร่องรอยให้เห็นว่าพื้นที่ในจังหวัดสมุทรสงครามเคยปลูกอ้อยมาก่อน มีรูปปั้นยักษ์อยู่หน้าโบสถ์และวิหาร	หมู่ 3 ตำบลลาดใหญ่ อำเภอเมือง
3	วัดเพชรสมุทรวรวิหาร	มีหลวงพ่อบ้านแหลม เป็นพระพุทธรูปที่ชาวจังหวัดสมุทรสงครามเคารพนับถือมากซึ่งเป็นพระพุทธรูปปางยืนอุมบาตร ขนาดสูง 167 เซนติเมตร สร้างตามแบบศิลปะกรุงสุโขทัยตอนปลาย	ตำบลแม่กลอง อำเภอเมือง
4	วัดพวงมาลัย	มีเจดีย์สมัยหงสาวดี มีวิหารหลวงพ่อก้าว เกจิอาจารย์ มีภาพเขียนฝาผนังและมีศาลาถาวรมุข สถาปัตยกรรมงดงามที่สุดภายใน มีภาพเขียนสีแบบโบราณ ยังอยู่ในสภาพดี	ตำบลแม่กลอง อำเภอเมือง

ลำดับ ที่	รายชื่อ	รายละเอียด	ที่ตั้ง
5	วัดศรีท้าวธรรม	หรือที่ชาวบ้านเรียกกันว่า "วัดมอญ" สร้างขึ้นเมื่อปีพุทธศักราช 2341 ด้วยแรงศรัทธาในพุทธศาสนาของชาวมอญประมาณ 12 ครอบครัว ที่หนีสงครามกลางเมืองในพม่าเข้ามาพึ่ง ความร่มเย็นของแผ่นดินไทย เป็นโบสถ์ไม้สักฝังมุก ภายในวัดมีขนมของชาวมอญ "กालะแม" ที่เรียกว่า "กालะแมรามัญ" จัดจำหน่าย	ตำบลบางจะเกร็ง อำเภอเมือง
6	วัดบางจะเกร็ง	สันนิษฐานว่าสร้างในสมัยกรุงศรีอยุธยาตอนปลาย วัดนี้มี "หลวงพ่อดิลก" พระพุทธรูปโบราณปางนาคปรกที่สำคัญคือมีอายุเก่าแก่ที่สุดเป็น 1 ใน 3 องค์ ของประเทศไทย	ตำบลบางจะเกร็ง อำเภอเมือง
7	ตลาดร่มหุบ	ตลาดร่มหุบหรืออีกสองชื่อว่าตลาดรถไฟและตลาดแม่กลอง อยู่ติดกับ สถานีรถไฟแม่กลอง ตลาดนี้จะคึกคักมากเวลารถไฟมาเพราะว่าพ่อค้า แม่ค้าจะตั้งแผงกันข้างรถไฟ ลูกค้ายก้ายทางรถไฟสำหรับจับจ่ายใช้สอย	ตำบลแม่กลอง อำเภอเมือง
8	อนุสรณ์สถานแฝด สยาม อิน - จีน	ตั้งอยู่ที่ ต.ลาดใหญ่ ภายในเป็นลานกว้าง มีอนุสรณ์สถานแฝด อิน-จีน ตั้งอยู่กลางลานด้านหน้ามีสระน้ำขนาดใหญ่	ตำบลลาดใหญ่ อำเภอเมือง
9	ศาลกรมหลวงชุมพร เขตอุดมศักดิ์	ตั้งอยู่ที่บ้านคู่มือ ต.บางจะเกร็ง อ.เมือง ด้วยความที่เป็นจังหวัดที่มีพื้นที่ติด ทะเล มีชาวประมงที่ดำรงชีวิตอยู่กับท้องทะเลจึงเคารพและศรัทธา "เสด็จเตี้ย" หรือ "พลเรือเอกพระบรมวงศ์เธอกรมหลวงชุมพร เขตอุดมศักดิ์" พระบิดาแห่งกองทัพเรือ เป็นอย่างมาก	ตำบลบางจะเกร็ง อำเภอเมือง
10	วัดธรรมารุธาราม	ตั้งอยู่ตำบลนางตะเคียน มีความน่าสนใจได้แก่อุโบสถหลังงามและพระ ประธานในอุโบสถปางมารวิชัย	ตำบลนางตะเคียน อำเภอเมือง
11	วัดช่องลม	ตั้งอยู่ตำบลบ้านปรก อำเภอเมืองสมุทรสงคราม ภายในวัดมีศาลาการ เปรียญทรงไทยโบราณ หลวงพ่อบ้านแหลมสูง 7 เมตรและหลวงปู่ทวดโพธิ สัตโตองค์ใหญ่ ให้พุทธศาสนิกชนสักการะ	ตำบลบ้านปรก อำเภอเมือง
อำเภออัมพวา			
1	อุทยาน ร.2	อุทยานพระบรมราชานุสรณ์พระบาทสมเด็จพระพุทธเลิศหล้านภาลัย จัดสร้างขึ้นเพื่อเป็นอนุสรณ์สถานอันเป็นนิเวศสถานที่พระราชสมภพใน พระบาทสมเด็จพระพุทธเลิศหล้านภาลัย ภายในอุทยานมีอาคารและ ห้องแสดงศิลปวัฒนธรรมต่างๆ ลานแสดงละครและโขนกกลางแจ้ง บริเวณพื้นที่ปลูกและตกแต่งด้วยพันธุ์ไม้ในวรรณคดี และบริเวณริมน้ำ	ตำบลอัมพวา อำเภออัมพวา
2	ตลาดน้ำอัมพวา	เป็นแหล่งท่องเที่ยวที่ได้รับความนิยมมากในปัจจุบันมีตลาดน้ำ ยามเย็น มีเรือแจวเป็นสถาปัตยกรรมเป็นเอกลักษณ์ เรือแจวบางส่วนเป็นของมูลนิธิชัยพัฒนา และมีบริการล่องเรือ ชมหิ่งห้อย	ตำบลอัมพวา อำเภออัมพวา
3	ตลาดน้ำท่าคา	เป็นตลาดน้ำเก่าแก่ ยังคงเอกลักษณ์วิถีชีวิตของชาวสมุทรสงครามไว้เป็น อย่างดี สืบเนื่องมาเป็นเวลานาน เป็นสถานที่แลกเปลี่ยนสินค้าชาวสวน กับสินค้าชาวประมง	ตำบลท่าคา อำเภออัมพวา
4	เตาตาล	เป็นสถานที่ทำน้ำตาลมะพร้าว ซึ่งเป็นของเอกชน มีหลายแห่ง เช่น เตาทาหวาน เตาทาวิ เตาทาลดี เป็นต้น จัดเป็นแหล่งรับนักท่องเที่ยว	ตำบลอัมพวา อำเภออัมพวา
5	วัดอัมพวันเจติยาราม	มีพระบรมราชานุสาวรีย์ มีพระปรางค์รูปบานบน เป็นที่ประดิษฐานพระ สรีรังคารของพระองค์ ในพระอุโบสถมีภาพจิตรกรรมฝาผนังเกี่ยวกับ พระราชประวัติ ร.2 บทละครนอกที่เป็นพระราชนิพนธ์ บานประตู หน้าต่าง บันทึกศิลปะเกี่ยวกับไม้ตัดของไทย เป็นจิตรกรรมภาพเขียนที่ ใช้ศิลปะการเขียนภาพในสมัยรัตนโกสินทร์ตอนต้น	ตำบลอัมพวา อำเภออัมพวา
6	วัดบางกะพ้อม	มีวิหารแบบเก๋งจีนเป็นที่ประดิษฐานรอยพระพุทธรูปที่รอยตรงกลาง เป็นไม้ประดับมุก มีขนาดใหญ่สวยงามมาก มีจิตรกรรมฝาผนังเป็นศิลปะ ปูนปั้นสวยงาม เล่าเรื่องพระพุทธประวัติและแทรกชีวิตความเป็นอยู่ของ เมืองสมุทรสงครามในช่วงรัตนโกสินทร์ตอนต้น มีหลวงพ่อกะเป็น เกจิอาจารย์ชื่อดัง มีแกเรือของหลวงพ่อกะทำด้วยไม้สัก	ตำบลอัมพวา อำเภออัมพวา

ลำดับ ที่	รายชื่อ	รายละเอียด	ที่ตั้ง
7	วัดช้างเผือก	มีหอพระไตรปิฎกมีหนังสือตำราไทยจำนวนมาก เป็นสูตร ยาสมุนไพรซึ่งทางวัดได้จัดทำโครงการอบสมุนไพร เป็นที่นิยมของ ประชาชนมาก และมีสมุนไพรนานาชนิดเป็นแหล่งเรียนรู้	หมู่ 5 ตำบลบางช้าง อำเภออัมพวา
8	วัดจุฬามณี	เป็นโบราณสถานสร้างในสมัยพระเจ้าอู่ทอง มีพระอุโบสถทำด้วยหิน อ่อน เกี่ยวข้องกับราชินิกุลบางช้าง มีจิตรกรรมฝาผนังงดงามมาก มี หลวงพ่อบึง เป็นเกจิอาจารย์ชื่อดัง	ริม คลอง อัม พ ว า หมู่ 9 ตำบลบางช้าง อำเภออัมพวา
9	วัดเขยี่สาร	วัดในปลายสมัยกรุงศรีอยุธยาอยู่บนเขาเขยี่สาร มีพระพุทธรูป ขนาดใหญ่ในพระอุโบสถ มีวิหารรอย พระพุทธรูป มีศาลหลวง ปู่ศรีราชา มีพิพิธภัณฑสถานที่น่าสนใจ	หมู่ 1 ตำบลเขยี่สาร อำเภออัมพวา
10	วัดภุมรินทร์กุฎีทอง	มีกุฎีทอง และพิพิธภัณฑสถานเครื่องใช้ของสมเด็จพระอมรินทราบรมราชินี ครั้งเป็นสามัญชน พระพุทธรูป และของโบราณมากมาย	หมู่ 8 ตำบลสวนหลวง อำเภออัมพวา
11	วัดประดู่	รัชกาลที่ 5 เคยเสด็จประพาสต้นมาประทับที่นี่ มีต้นสะเดาเก่าแก่ที่ผูก เรือประทับเป็นหลักฐานและมีพิพิธภัณฑสถานเครื่องใช้ของ ร.5 และสมเด็จพระ กรมหลวงชุมพรเขตอุดมศักดิ์ถวายไว้เป็นจำนวนมาก และยังเป็น พิพิธภัณฑสถานดินสอพองซึ่งเป็นภูมิปัญญาของพระมหาสุรศักดิ์ เจ้า อาวาสองค์ปัจจุบันจัดทำไว้เป็นจำนวนมาก และยังมีภาพเขียนปริศนา ธรรมเก่าแก่	หมู่ 2 ตำบลวัดประดู่ อำเภออัมพวา
12	วัดบางแคใหญ่	มีโบราณสถานและโบราณวัตถุที่น่าสนใจ ได้แก่ พระอุโบสถ หลังใหญ่ อายุกว่า 150 ปี ด้านหน้ามีเจดีย์เหลี่ยมย่อมุมสิบสองศิลปะสมัยกรุงศรี อยุธยา พระประธานในอุโบสถปางมารวิชัย ปั้นด้วยศิลาแลง มีธรรม เจดีย์ 7 องค์ สร้างเมื่อ พ.ศ. 2415 มีกำแพงแก้วล้อมรอบ และบน ฝาประจัน (ฝากั้นห้อง) กุฏิสงฆ์มีภาพจิตรกรรมฝาผนังที่เขียนด้วยสีฝุ่น ผสมกาว เขียนในปลายสมัยรัชกาลที่ 2 เป็นเรื่องราวการทำสงคราม ไทย-พม่า ซึ่งน่าจะเป็น ครั้งที่ ร.2 โปรดให้ไปขัดดาทพที่ราชบุรีเมื่อปี พ.ศ. 2364 ซึ่งไม่ได้เปิดให้ชมทั่วไปต้องขออนุญาต	ตำบลแควอ้อม อำเภออัมพวา
13	บ้านแมวไทย	เกิดจากการรวมตัวของเพื่อนที่นิยมเลี้ยงแมวไทย เพื่อส่งเสริมและ สนับสนุนการอนุรักษ์แมวไทยให้อยู่คู่กับประเทศไทยเป็นสมบัติของชาติ ตลอดไป และเพื่อเผยแพร่ความรู้ เรื่องคุณสมบัติและลักษณะที่ถูกต้อง ของแมว สนับสนุนด้านการค้นคว้าวิจัย เป็นต้น	ตำบลแควอ้อม อำเภออัมพวา
14	วัดอินทาราม	สร้างในสมัยกรุงศรีอยุธยา แต่มาปฏิสังขรณ์ใหม่ในสมัยรัชกาลที่ 3 มีพระพุทธรูปหลวงพ่โตอายุกว่า 300 ปี พระอุโบสถสร้างด้วยหินอ่อนทั้ง หลังบานหน้าต่างและบานประตูเป็นไม้สักแกะสลักสุภาพจิตสอนใจ ทำน้ำ ของวัดเป็นอุทยานปลาตะเพียน นักท่องเที่ยวสามารถให้อาหารปลาได้ โดย ส่วนหนึ่งของวัดจัดเป็นศูนย์ฟื้นฟูสภาพจิตใจ ที่ใช้สมุนไพรควบคู่กับการ ปฏิบัติธรรมรักษาผู้ติดยาเสพติด	ตำบลเหมืองใหม่ อำเภออัมพวา
15	วัดปากน้ำ	เป็นวัดเก่าแก่สันนิษฐานว่าสร้างขึ้นในสมัยรัชกาลที่ 5 ภายในวัดมี โบราณสถานและโบราณวัตถุที่สำคัญมากมายโดยเฉพาะ “พระพุทธรูป ไสยาสน์”ที่ประดิษฐานอยู่ในวิหารพระพุทธรูปไสยาสน์	ตำบลแควอ้อม อำเภออัมพวา
16	อัมพวาชัยพัฒนา นุรักษ์	ตั้งอยู่บริเวณตลาดน้ำอัมพวา ดำเนินการโดยมูลนิธิชัยพัฒนา ซึ่งให้ ความสำคัญกับ “ภูมิสังคม” และ “เศรษฐกิจพอเพียง” ภายในแบ่ง ร้านค้าชุมชน ร้านชานชาลา ห้องนิทรรศการชุมชน ศูนย์สาธิต การเกษตร และลานวัฒนธรรม	ตำบลอัมพวา อำเภออัมพวา
17	เบญจรงค์	ใครที่หลงใหลในความสวยงามของเครื่องเบญจรงค์อาทิ ถ้วย จาน ชาม ชุด กาแฟโบราณสมัยอยุธยา และสมัยรัตนโกสินทร์ตอนต้น ซึ่งเน้นความ ประณีต ใช้ผู้กันในการเต็มสีแบบนูนงานพื้นที่สี รวมถึงคุณภาพของน้ำทอง ที่มีอายุการใช้งานนานกว่า จึงทำให้แต่ละผลงานค่อนข้างใช้เวลามากตามเต็ม เปี่ยมไปด้วยคุณภาพ	ตำบลอัมพวา อำเภออัมพวา

ลำดับที่	รายชื่อ	รายละเอียด	ที่ตั้ง
18	วัดทองคู้ง	ตั้งอยู่ตำบลสวนหลวง อำเภออัมพวา สิ่งสำคัญที่ควรชมและนมัสการ ได้แก่ พระพุทธรูปปางมารวิชัย “หลวงพ่อดโต” พระพุทธรูปปางประทานพร พระพุทธรูปบูชาเป็นพระสัมฤทธิ์ของเก่าโบราณ	ตำบลสวนหลวง อำเภออัมพวา
19	วัดบางแค่น้อย	วัดนี้โดดเด่นด้วยพระอุโบสถที่มีความงดงามเป็นอย่างมาก นอกจากนี้ยังมี กุฏิทรงไทย อายุ 140 ปี และมณฑปบรรจุพระบรมสารีริกธาตุที่น่าสนใจไม่แพ้กัน	ตำบลแควอ้อม อำเภออัมพวา
อำเภอบางคนที			
1	วัดเกตการาม (พระอารามหลวง)	เป็นวัดที่สร้างมาในสมัยโบราณ สันนิษฐานจากโบราณวัตถุ ซึ่งดูจากพระประธานองค์ปัจจุบันในอุโบสถ เป็นเนื้อศิลาแดง สมัยก่อนไม่มีอุโบสถ พระประธานตั้งอยู่กลางแจ้ง มีต้นไม้ปกคลุมซึ่งสันนิษฐานว่าคงจะเป็นวัดร้างสร้างก่อนสมัยกรุงธนบุรี	ตำบลโรงหีบ อำเภอบางคนที
2	อาสนวิหาร แม่พระบังเกิด	เป็นสถานที่ศักดิ์สิทธิ์ของชาวคริสตชน ที่อาศัยอยู่บริเวณนี้ สร้างเมื่อปี พ.ศ.2433 เป็นศิลปะแบบโกธิคของฝรั่งเศส ประดับตกแต่งโด่งดงามโดดเด่นอยู่ริมฝั่งแม่น้ำแม่กลอง	ตำบลบางนกแขวก อำเภอบางคนที
3	ตลาดน้ำบางน้อย	เป็นตลาดน้ำเก่าแก่แห่งหนึ่งได้ฟื้นฟูขึ้นมาใหม่	ตำบลกระดังงา อำเภอบางคนที
4	วัดบางกุ้ง	เป็นสถานที่สำคัญทางประวัติศาสตร์ เป็นวัดกลางค่ายบางกุ้ง ในสมัยพระเจ้าตากสิน ปัจจุบันเป็นโบสถ์ปรกโพธิ์เป็นที่อัศจรรย์เพราะมีต้นไม้ 4 ชนิด คือ โพธิ์ ไทร ไกร และกร่าง ปกคลุมหุ้มโบสถ์ที่ขำรดไว้	หมู่ 4 ตำบลบางกุ้ง อำเภอบางคนที
5	วัดโบสถ์	เป็นวัดเก่าแก่ปลายสมัยอยุธยา มีพระพุทธรูปเก่าแก่จำนวนมาก	หมู่ 5 ตำบลบางกุ้ง อำเภอบางคนที
6	วัดเจริญสุขาราม วรวิหาร	มีหลวงพ่อดโตที่ศักดิ์สิทธิ์ ซึ่งเป็นพุทธปฏิมากรเป็นพระพุทธรูปปางมารวิชัย สมัยสุโขทัยเป็นปูชนียวัตถุโบราณแห่งกรมศิลปากร ขนาดหน้าพระเพลากว้าง 1.79 เมตร ส่วนสูงจากพื้นรองรับประทับนั่งถึงยอดพระจุฬามณี 2.09 เมตร หน้าวัดเป็นตลาดนัดและมีอุทยานมัจฉาเป็นแหล่งที่มีปลาตะเพียนชุกชุมที่สุด	หมู่ 5 ตำบลบางนกแขวก อำเภอบางคนที
7	วัดปราโมทย์	มีพระพุทธรูปหลวงพ่อดโตองค์ใหญ่ปางพระศรีอริยเมตไตรย ขนาดหน้าตักกว้าง 4.12 เมตร สูงจากฐานถึงเศียร 4.32 เมตร	หมู่ 2 ตำบลบ้าน ปราโมทย์ อำเภอบางคนที
8	วัดบางน้อย	สันนิษฐานว่าสร้างขึ้นสมัยอยุธยาตอนปลาย นักท่องเที่ยวที่เข้ามาวัดนี้ต้องการกราบสักการะ “พระนอนองค์ใหญ่” หรือ “พระพุทธไสยาสน์” ที่ประดิษฐานอยู่ในวิหารหน้าวัด	ตำบลจอมปลวก อำเภอบางคนที
9	ตลาดเก่าบางนกแขวก	ตลาดริมน้ำที่เป็นแหล่งการค้าที่คึกคักในอดีตมีเรือนแถวไม้เก่าแก่อายุกว่า 100 ปี เป็นตลาดริมน้ำที่ยาวที่สุดในสมุทรสงคราม วิถีของคนบางนกแขวกยังคงเรียบง่ายสงบ นักท่องเที่ยวสามารถมาชมบรรยากาศได้วันเสาร์-อาทิตย์ และวันหยุดนักขัตฤกษ์	ตำบลบางนกแขวก อำเภอบางคนที
10	พญาซอ	ที่แห่งนี้แหล่งเรียนรู้ภูมิปัญญาท้องถิ่นด้านศิลปะลุ่มแม่น้ำแม่กลอง เป็นที่ผลิตซอและยังส่งเสริมการเชิดหุ่นกะลา หนึ่งใหญ่เป็นต้น หากสนใจเข้าชมควรติดต่อล่วงหน้าผ่านมูลนิธิชัยพัฒนา เพื่อความสงบของศิลปิน	ตำบลบางพรหม อำเภอบางคนที
11	วัดไทร	สิ่งสำคัญที่ควรชมและนมัสการได้แก่ อุโบสถเก่าแบบมหาอุตรมภ์ก่อด้วยอิฐโบราณ เจดีย์โบราณ 8 องค์	ตำบลกระดังงา อำเภอบางคนที

ส่วนที่ 1

ข้อมูลเพื่อการพัฒนา

ข้อมูลเชิงเปรียบเทียบ

2. ข้อมูลเชิงเปรียบเทียบ

1) ด้านเศรษฐกิจ

ผลิตภัณฑ์มวลรวมจังหวัด ณ ราคาประจำปี (GPP)

ประเภทผลิตภัณฑ์	ปี 2556	ปี 2557	ปี 2558	ปี 2559
ภาคเกษตร	2,141	2,446	2,294	2,516
เกษตรกรรม การป่าไม้ และการประมง	2,141	2,446	2,294	2,516
ภาคนอกเกษตร	15,259	16,352	17,331	18,325
การทำเหมืองแร่และเหมืองหิน	227	200	143	134
การผลิต	3,995	4,101	4,423	4,680
ไฟฟ้า แก๊ส ไอน้ำและระบบปรับอากาศ	366	409	406	424
การจัดหาน้ำ การจัดการ และการบำบัดน้ำเสีย ของเสีย และสิ่งปฏิกูล	120	117	130	139
การก่อสร้าง	959	1,032	910	1,066
การขายส่ง และการขายปลีก การซ่อมแซมยานยนต์ จักรยานยนต์	2,097	2,638	2,760	3,127
การขนส่ง และสถานที่เก็บสินค้า	1,264	1,448	2,092	1,857
ที่พักแรมและบริการด้านอาหาร	149	164	204	226
ข้อมูลข่าวสารและการสื่อสาร	208	202	206	169
กิจกรรมทางการเงินและการประกันภัย	1,085	1,309	1,462	1,615
บริการด้านอสังหาริมทรัพย์ การให้เช่าและบริการทางธุรกิจ	1,072	1,086	831	954
กิจกรรมทางวิชาชีพ วิทยาศาสตร์ และเทคนิค	2	1	2	4
กิจกรรมการบริหารและการบริการสนับสนุน	76	63	68	74
การบริหารราชการและการป้องกันประเทศ และการประกันสังคมภาคบังคับ	928	735	896	953
การศึกษา	1,351	1,420	1,279	1,299
กิจกรรมด้านสุขภาพและงานสังคมสงเคราะห์	731	775	840	892
ศิลปะ ความบันเทิงและนันทนาการ	104	104	103	129
กิจกรรมบริการด้านอื่นๆ	524	548	576	581
ผลิตภัณฑ์มวลรวมจังหวัด	17,401	18,798	19,625	20,841
ผลิตภัณฑ์มวลรวมจังหวัด ต่อคน (บาท)	92,710	99,784	103,842	109,868
ประชากร (1,000 คน)	188	188	189	190

ที่มา : สำนักงานคณะกรรมการพัฒนาการเศรษฐกิจและสังคมแห่งชาติ

สัดส่วนมูลค่าผลิตภัณฑ์มวลรวมจังหวัด รายสาขาการผลิตที่สำคัญของจังหวัด

GPP	อัตราการขยายตัวร้อยละ		
	ปี 2557	ปี 2558	ปี 2559
ผลิตภัณฑ์มวลรวมจังหวัด	8.02	4.40	6.19
ผลิตภัณฑ์มวลรวมจังหวัดต่อคน	7.63	4.06	5.80

ที่มา : สำนักงานคณะกรรมการพัฒนาการเศรษฐกิจและสังคมแห่งชาติ

ภาวะเศรษฐกิจจังหวัดสมุทรสงครามในปี พ.ศ. 2559 พิจารณาจากมูลค่าเพิ่ม ณ ราคาประจำปี มีมูลค่าเพิ่มสูงขึ้นเมื่อเทียบกับปีที่ผ่านมา โดยมีจำนวนทั้งสิ้น 20,841 ล้านบาท ประกอบด้วยการผลิตภาคเกษตรมีมูลค่าเพิ่มเท่ากับ 2,516 ล้านบาท คิดเป็นสัดส่วนร้อยละ 12.07 และการผลิตนอกภาคการเกษตรมีมูลค่าเพิ่มเท่ากับ 18,325 ล้านบาท คิดเป็นสัดส่วนร้อยละ 87.92 โดยสาขาการผลิตที่มีสัดส่วนมูลค่าเพิ่มสูงสุด 3 อันดับแรกคือ สาขาการผลิต สาขาการขายส่ง และการขายปลีก การซ่อมแซมยานยนต์ จักรยานยนต์ และการขนส่ง และสถานที่เก็บสินค้า ตามลำดับ สำหรับผลิตภัณฑ์มวลรวมจังหวัดต่อคน (GPP Per Capita) เท่ากับ 109,868 /คน/ปี

จากข้อมูลดังกล่าวข้างต้นแสดงให้เห็นว่าเศรษฐกิจของจังหวัดสมุทรสงครามปี 2559 โดยรวมมีการขยายตัวมากกว่าปี 2558

ตารางสรุปสมมติฐานและผลการประมาณการเศรษฐกิจจังหวัดสมุทรสงคราม ปี 2561

(ณ เดือนมิถุนายน 2561)

	2559 ^E	2560 ^F		2561 ^F	
		ณ เดือนกันยายน 2560		ณ เดือนกันยายน 2560	
		เฉลี่ย	ช่วง	เฉลี่ย	ช่วง
สมมติฐานหลัก					
สมมติฐานภายนอก					
1) ปริมาณผลผลิต (ร้อยละต่อปี) ส้มโอ :	1.3	3.5	3.0 - 4.0	19.0	16.0 - 21.0
2) ปริมาณผลผลิต : มะพร้าวแก่ (ร้อยละต่อปี)	-8.5	-8.5	-9.0 - -8.0	10.0	8.0 - 13.0
3) ปริมาณผลผลิต (ร้อยละต่อปี) ลิ้นจี่ :	-100	0.0	0.0 - 0.0	0.0	0.0 - 0.0
4) ราคาที่เกษตรกรขายได้เฉลี่ย บาทต่อ) ส้มโอ : (กิโลกรัม)	50.6	55.0	54.6 - 55.1	56.5	55.0 - 58.0
5) ราคาที่เกษตรกรขายได้เฉลี่ย ต่อบาท) มะพร้าว : (กิโลกรัม)	12.5	15.0	14.9 - 15.0	16.0	15.5 - 16.5
6) ราคาที่เกษตรกรขายได้เฉลี่ย บาทต่อ) ลิ้นจี่ : (กิโลกรัม)	117.8	117.8	117.8 - 117.8	117.8	117.8 - 117.8
7) จำนวนทุนจดทะเบียนอุตสาหกรรม (ร้อยละต่อปี)	12.6	4.5	4.0 - 5.0	3.5	1.0 - 6.0
8) ปริมาณการใช้ไฟฟ้าภาคอุตสาหกรรม (ร้อยละต่อปี)	9.2	8.5	8.0 - 9.0	8.5	6.0 - 11.0
9) รายได้ของผู้ประกอบการค้าส่งค้าปลีกที่แจ้งเสียภาษีมูลค่าเพิ่ม	-2.1	-0.5	-1.0 - 0.0	2.5	0.0 - 5.0
10) จำนวนรถต่อทะเบียน (คัน)	58,467	59,344	59,052 - 59,636	60,828	59,344 - 62,311
11) ปริมาณการจัดเก็บภาษีมูลค่าเพิ่ม (ร้อยละต่อปี)	5.6	3.9	3.3 - 4.3	4.5	2.0 - 7.0
12) จำนวนรถยนต์นั่งส่วนบุคคลจดทะเบียนใหม่ (คัน)	609	667	664 - 670	737	720 - 754
13) สินเชื่อเพื่อการลงทุน (ล้านบาท)	2,691	2,785	2,772 - 2,798	2,859	2,785 - 2,924

E = Estimate : การประมาณการ

F = Forecast : การพยากรณ์

#

	2559 ^E	2560 ^F		2561 ^F	
		ณ เดือนกันยายน 2560		ณ เดือนกันยายน 2560	
		เฉลี่ย	ช่วง	เฉลี่ย	ช่วง
สมมติฐานด้านนโยบาย					
14) รายจ่ายประจำรัฐบาลกลาง (ล้านบาท)	1,106	1,090	1,084 - 1,095	1,122	1,095 - 1,150
(ร้อยละต่อปี)	-2.9	-1.5	-2.0 - -1.0	3.0	0.5 - 5.5
15) รายจ่ายลงทุนรัฐบาลกลาง (ล้านบาท)	1,472	1,568	1,561 - 1,575	1,623	1,584 - 1,662
(ร้อยละต่อปี)	29.5	6.5	6.0 - 7.0	3.5	1.0 - 6.0
ผลการประมาณการ					
1) อัตราการขยายตัวทางเศรษฐกิจ (ร้อยละต่อปี)	1.8	1.5	1.0 - 2.0	3.1	0.6 - 5.6
2) อัตราการขยายตัวของภาคเกษตรกรรม ร้อยละ) (ต่อปี)	-3.6	-5.1	-5.6 - -4.6	5.0	2.5 - 7.5
3) อัตราการขยายตัวของภาคอุตสาหกรรม ร้อยละ) (ต่อปี)	9.5	7.0	6.5 - 7.5	6.5	4.0 - 9.0
4) อัตราการขยายตัวของภาคบริการ (ร้อยละต่อปี)	-0.8	0.8	0.3 - 1.3	2.5	0.0 - 5.0
5) อัตราการขยายตัวของการบริโภคภาคเอกชน ร้อยละ) (ต่อปี)	3.6	4.5	3.9 - 4.9	5.3	2.8 - 7.8
6) อัตราการขยายตัวของการลงทุนภาคเอกชน ร้อยละ) (ต่อปี)	1.0	0.5	0.0 - 1.0	2.7	0.0 - 5.0
7) อัตราการขยายตัวของรายได้เกษตรกร ร้อยละ) (ต่อปี)	8.5	5.8	4.8 - 6.8	9.3	4.2 - 14.6
8) อัตราเงินเฟ้อ (ร้อยละต่อปี)	2.0	1.5	1.0 - 2.0	2.0	1.0 - 3.0
9) จำนวนผู้มีงานทำ (คน)	112,313	113,988	113,404 - 114,521	117,533	114,692 - 120,366
เปลี่ยนแปลง (คน)	1,827	1,675	1,090 - 2,207	3,545	704 - 6,378

ที่มา : สำนักงานคลังจังหวัดสมุทรสงคราม

สมมติฐานหลักในประมาณการเศรษฐกิจ

1. ด้านอุปทานในปี 2561 คาดว่าจะขยายตัวร้อยละ 3.7 ต่อปี (ปรับเพิ่มขึ้นจากที่ประมาณการ ณ เดือนมีนาคม 2561 ที่คาดว่าจะขยายตัวร้อยละ 3.6 ต่อปี) เมื่อเทียบกับปี 2560 ที่ขยายตัวร้อยละ 1.5 ต่อปี (โดยมีช่วงคาดการณ์ที่ร้อยละ 2.7 ถึง 4.7 ต่อปี) เป็นผลมาจากการขยายตัวของการผลิตภาคบริการ การผลิตภาคอุตสาหกรรม และการผลิตภาคเกษตรกรรม โดยมีรายละเอียดดังนี้

1.1 ภาคการเกษตร ในปี 2561 คาดว่าจะขยายตัวร้อยละ 17.6 ต่อปี (ปรับเพิ่มขึ้นจากที่ประมาณการ ณ เดือนมีนาคม 2561 ที่คาดว่าจะขยายตัวร้อยละ 16.5 ต่อปี) เมื่อเทียบกับปี 2560 ที่หดตัวร้อยละ -3.8 ต่อปี (โดยมีช่วงคาดการณ์ที่ร้อยละ 16.4 ถึง 18.9 ต่อปี) เนื่องจากอากาศเอื้ออำนวยต่อการให้ผลผลิตล้นจึงเป็นสำคัญ

- ปริมาณผลผลิตส้มโอ ในปี 2561 คาดว่าจะขยายตัวร้อยละ 3.5 ต่อปี (ปรับลดลงจากที่ประมาณการ ณ เดือนมีนาคม 2561 ที่คาดว่าจะหดตัวร้อยละ 2.5 ต่อปี) เมื่อเทียบกับปี 2560 ที่ขยายตัวร้อยละ 0.5 ต่อปี (โดยมีช่วงคาดการณ์ที่ร้อยละ 2.5 ถึง 4.5 ต่อปี) เนื่องจากเกษตรกรบริหารจัดการสวนส้มโอได้เป็นอย่างดี

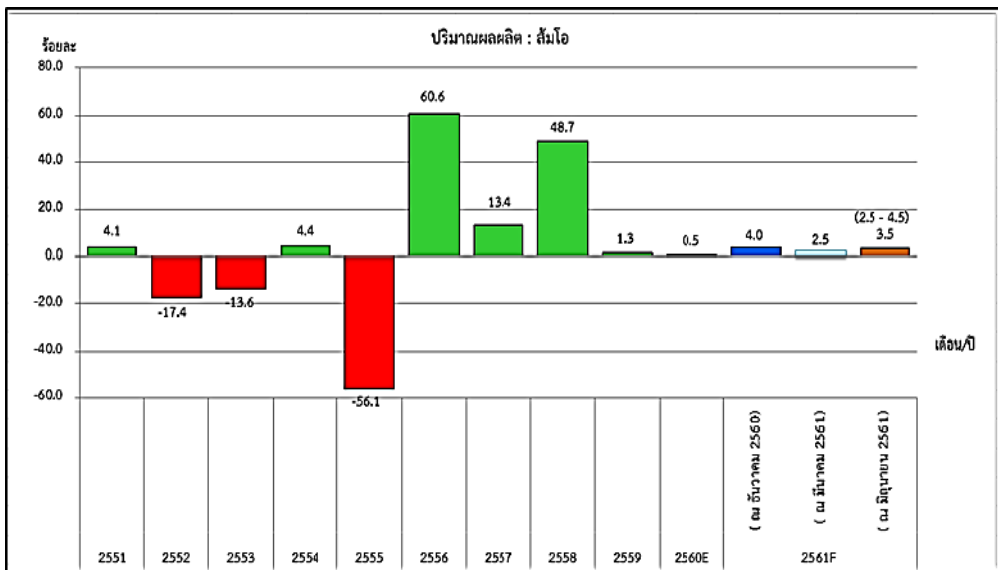

- ปริมาณผลผลิตลิ้นจี่ ในปี 2561 คาดว่าจะมีผลผลิตออกสู่ตลาดประมาณ 4,274 ตัน (ปรับเพิ่มขึ้น จากที่ประมาณการ ณ เดือนมีนาคม 2561 ที่คาดว่าจะมีผลผลิตประมาณ 3,000 ตัน) เนื่องจากสภาพอากาศที่เหมาะสมต่อการติดดอกและออกผลของต้นลิ้นจี่ รวมทั้งเกษตรกรมีการบำรุงรักษาต้นลิ้นจี่เป็นอย่างดีทำให้มีผลผลิตออกสู่ตลาด (โดยมีช่วงคาดการณ์ที่ 4,220 ถึง 4,320 ตัน)

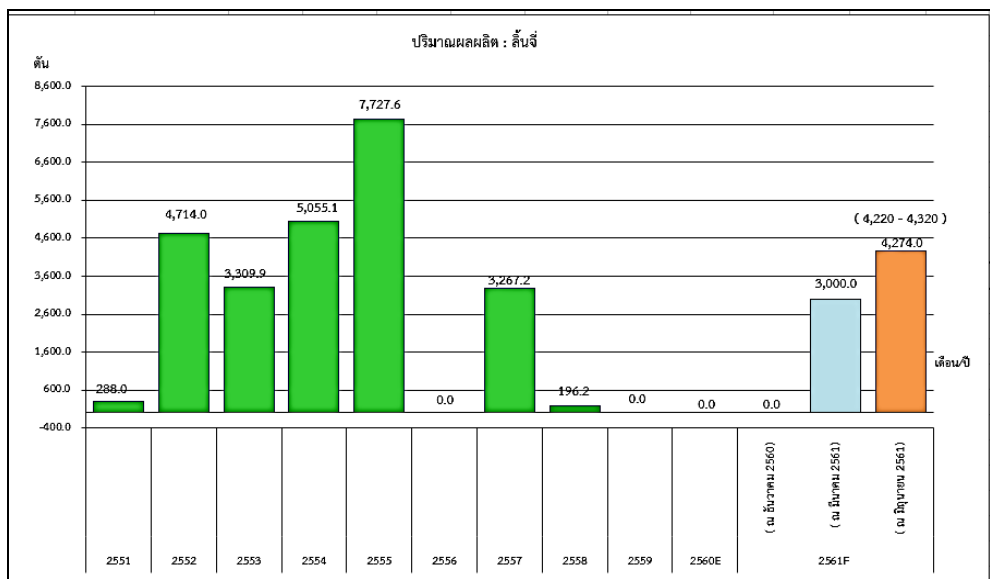

- ปริมาณผลผลิตมะพร้าวแก่ในปี 2561 คาดว่าจะหดตัวร้อยละ -8.0 ต่อปี (ปรับลดลงจากที่ประมาณการ ณ เดือนมีนาคม 2561 ที่คาดว่าจะขยายตัวร้อยละ 7.5 ต่อปี) เมื่อเทียบกับปี 2560 ที่หดตัวร้อยละ -8.2 ต่อปี (โดยมีช่วงคาดการณ์ที่ร้อยละ -9.0 ถึง -7.0 ต่อปี) เนื่องจากราคามะพร้าวตกต่ำ ส่งผลให้เกษตรกรชะลอการนำผลผลิตออกสู่ตลาด

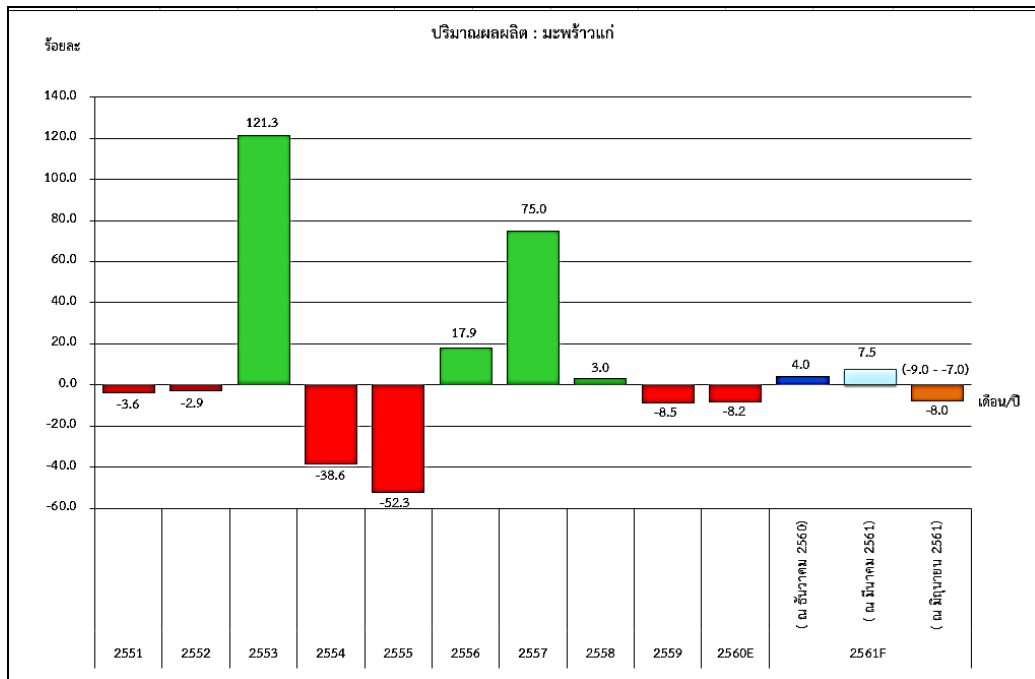

1.2 ภาคอุตสาหกรรม ในปี 2561 คาดว่าจะขยายตัวจากปีที่ผ่านมาร้อยละ 4.5 ต่อปี (ปรับลดลงจากที่ประมาณการ ณ เดือนมีนาคม 2561 ที่คาดว่าจะขยายตัวร้อยละ 5.5 ต่อปี) เนื่องจากการขยายตัวของปริมาณการใช้ไฟฟ้าภาคอุตสาหกรรม จำนวนโรงงานและทุนจดทะเบียนโรงงาน (โดยมีช่วงคาดการณ์ที่ร้อยละ 3.6 ถึง 5.6 ต่อปี)

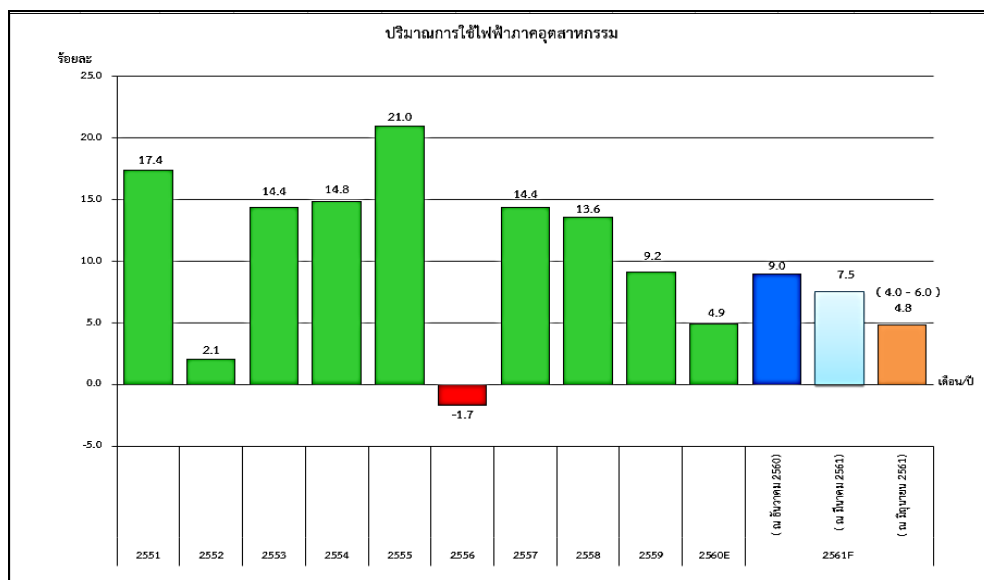

- จำนวนโรงงานอุตสาหกรรม ในปี 2561 คาดว่าจะมีจำนวน 329 โรงงาน เพิ่มขึ้นจากปีที่ผ่านมาจำนวน 13 โรงงาน (ปรับเพิ่มขึ้นจากที่ประมาณการ ณ เดือนมีนาคม 2561 ที่คาดว่าจะมีจำนวน 325 โรงงาน) เนื่องจากเป็นผลมาจากรัฐบาลมีการจัดตั้งกองทุนพัฒนาSMEs ตามแนวพระราชรัฐ เพื่อสนับสนุนด้านเงินทุนผู้ประกอบการ SMEs ให้มีการพัฒนาไปสู่อุตสาหกรรมที่มีมูลค่าสูง ทำให้ผู้ประกอบการอุตสาหกรรมเพิ่มขึ้น (โดยมีช่วงคาดการณ์จำนวน 325 ถึง 332 โรง)

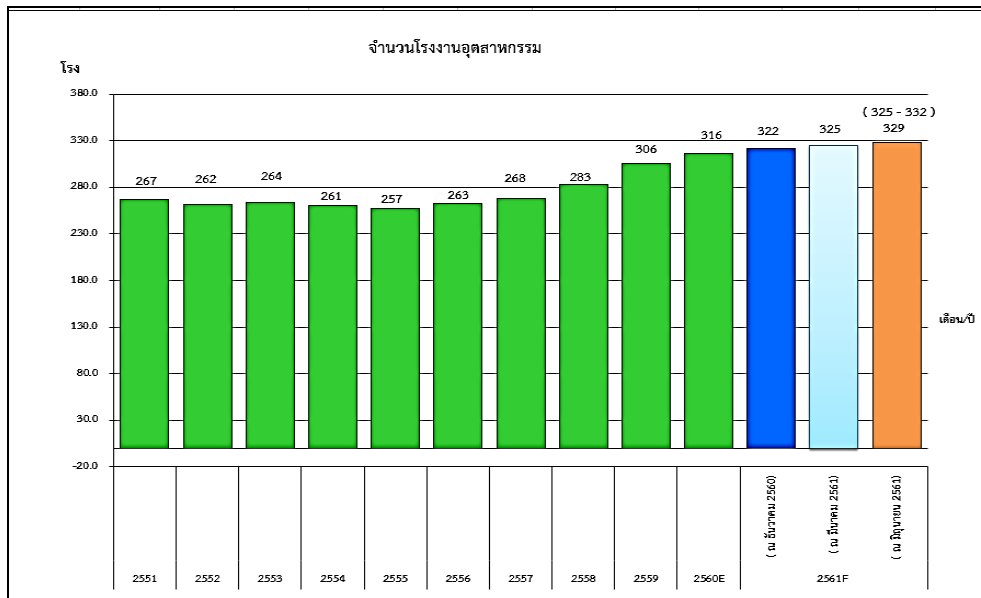

- จำนวนทุนจดทะเบียนอุตสาหกรรม ในปี 2561 คาดว่าจะขยายตัวจากปีที่ผ่านมาร้อยละ 4.0 ต่อปี (ปรับลดลงจากที่ประมาณการ ณ เดือนมีนาคม 2561 ที่คาดว่าจะขยายตัวร้อยละ 2.0 ต่อปี) (โดยมีช่วงคาดการณ์ที่ร้อยละ 3.0 ถึง 5.0 ต่อปี)

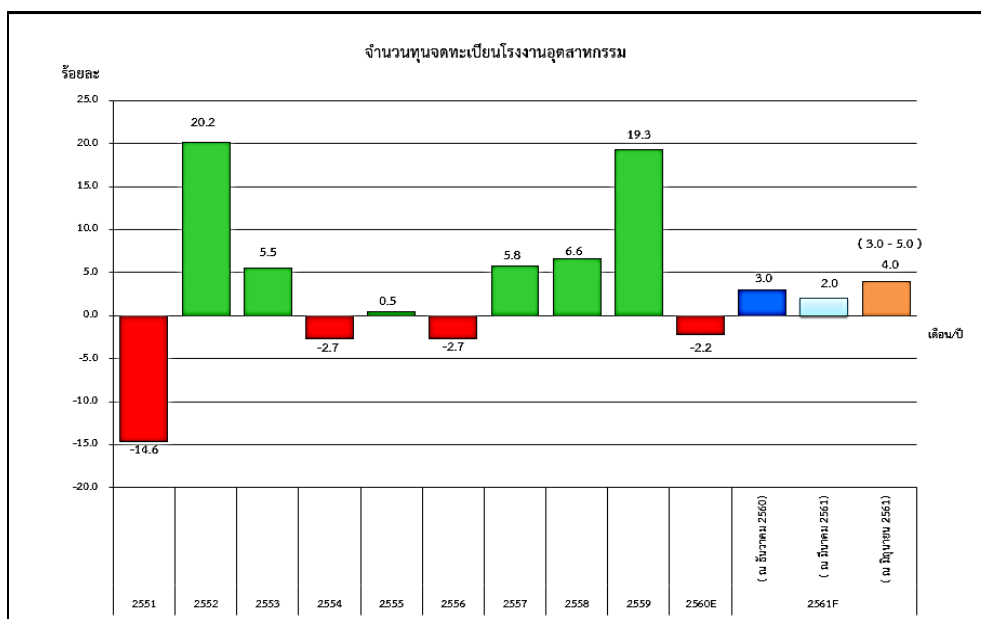

1.3 ภาคการบริการ ในปี 2561 คาดว่าจะขยายตัวร้อยละ 5.0 ต่อปี (ปรับเพิ่มขึ้นจากที่ประมาณการ ณ เดือนมีนาคม 2561 ที่คาดว่าจะขยายตัวร้อยละ 3.3 ต่อปี) เมื่อเทียบกับปี 2560 ที่ขยายตัวร้อยละ 3.8 ต่อปี จากการขยายตัวของรายได้ของผู้ประกอบการค้าส่งค้าปลีกที่แจ้งเสียภาษีมูลค่าเพิ่มจำนวนรถต่อทะเบียน และรายได้ของผู้ประกอบการอสังหาริมทรัพย์ที่แจ้งเสียภาษีมูลค่าเพิ่ม

- รายได้ของผู้ประกอบการค้าส่งค้าปลีกที่แจ้งเสียภาษีมูลค่าเพิ่มในปี 2561 คาดว่าจะขยายตัวร้อยละ 6.0 ต่อปี (ปรับเพิ่มขึ้นจากที่ประมาณการ ณ เดือนมีนาคม 2561 ที่คาดว่าจะขยายตัวร้อยละ 2.0 ต่อปี) เมื่อเทียบกับปี 2560 ที่หดตัวร้อยละ -1.5 ต่อปี (โดยมีช่วงคาดการณ์ที่ร้อยละ 1.0 ถึง 4.0 ต่อปี) นโยบายกระตุ้นเศรษฐกิจของรัฐ โดยเฉพาะโครงการบัตรสวัสดิการแห่งรัฐส่งผลให้เกิด การขยายตัวในสาขาการค้าส่งค้าปลีกและสาขาที่เกี่ยวข้อง

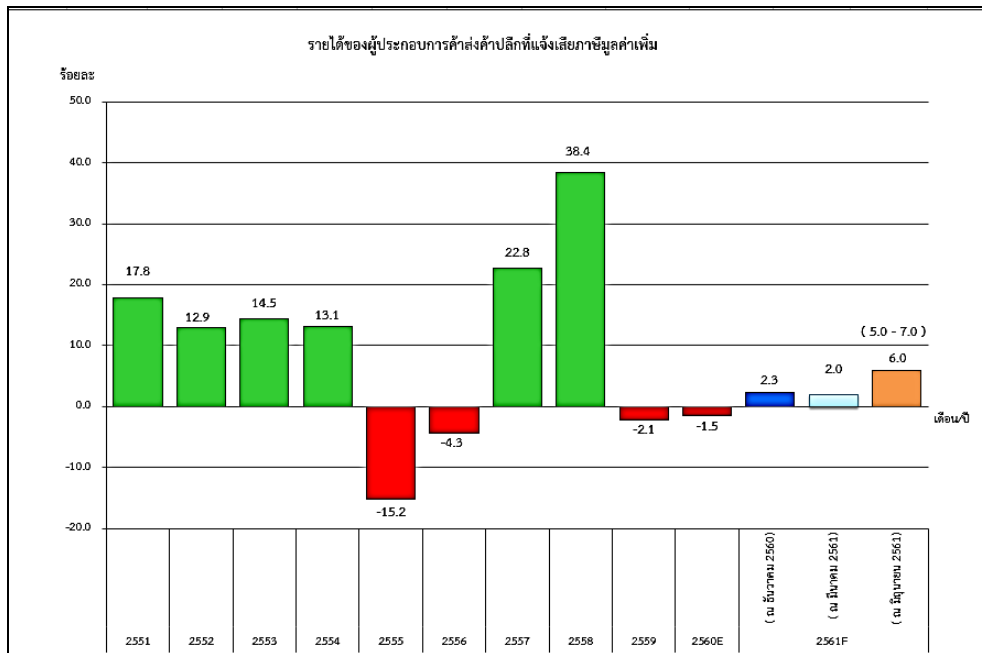

- จำนวนรถต่อทะเบียนคาดว่าในปี 2561 จะมีจำนวนรถต่อทะเบียนจำนวน 66,344 คัน (เท่ากับที่ประมาณการ ณ เดือนมีนาคม 2561 ที่คาดว่าจะมีจำนวน 66,344) เพิ่มขึ้นจากปีที่ผ่านมาจำนวน 3,755 คัน เป็นผลมาจากปริมาณรถโดยสาร รถบรรทุก และรถเล็ก ในจังหวัดมีจำนวนเพิ่มขึ้น (โดยมีช่วงคาดการณ์จำนวน 65,718 ถึง 66,970 คัน)

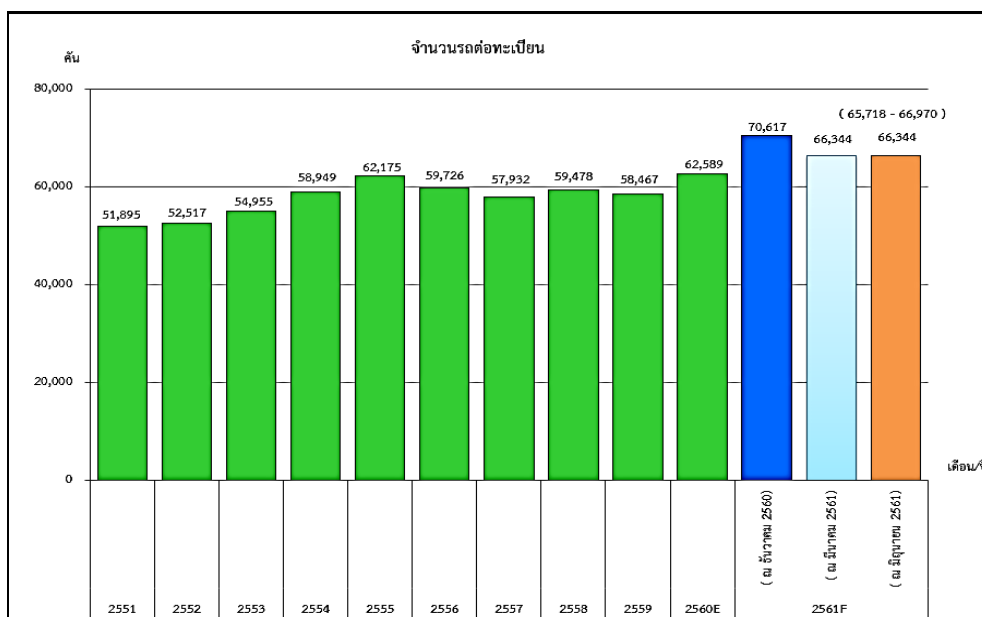

- รายได้ของผู้ประกอบการอสังหาริมทรัพย์ที่แจ้งเสียภาษีมูลค่าเพิ่ม ในปี 2561 คาดว่าจะขยายตัวร้อยละ 1.0 ต่อปี (ปรับเพิ่มขึ้นจากที่ประมาณการ ณ เดือนมีนาคม 2561 ที่คาดว่าจะขยายตัวร้อยละ 4.8 ต่อปี) เมื่อเทียบกับปี 2560 ที่ขยายตัวร้อยละ 3.6 ต่อปี (โดยมีช่วงคาดการณ์ที่ร้อยละ 0.0 ถึง 2.0 ต่อปี)

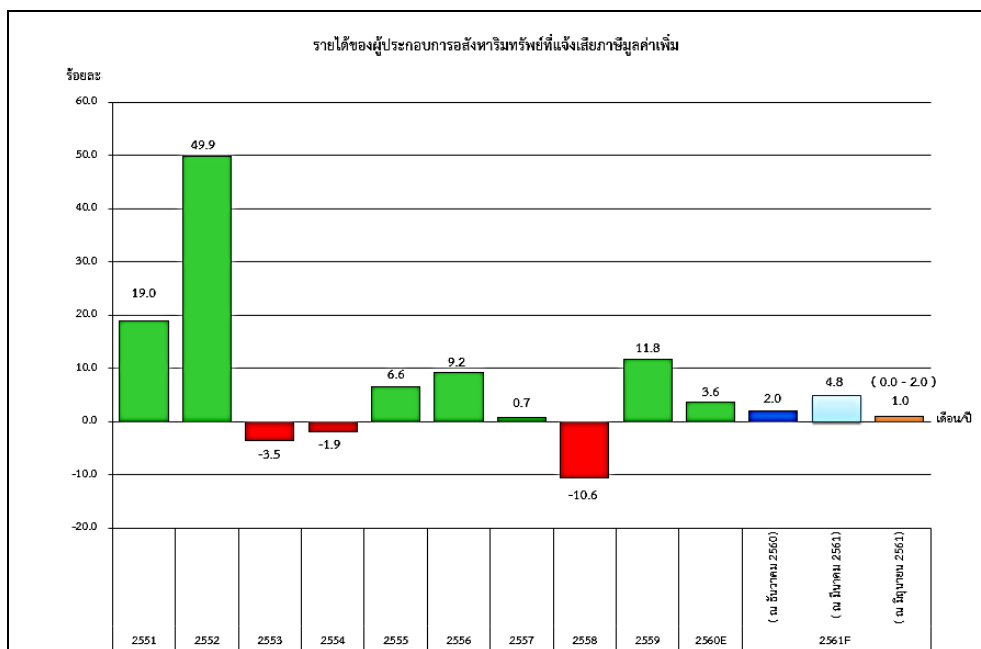

2. ด้านอุปสงค์ในปี 2561 คาดว่าจะขยายตัวร้อยละ 2.2 ต่อปี (ปรับลดลงจากที่ประมาณการ ณ เดือนมีนาคม 2561 ที่คาดว่าจะขยายตัวร้อยละ 4.4 ต่อปี) เมื่อเทียบกับปี 2560 ที่หดตัวร้อยละ 9.9 ต่อปี (โดยมีช่วงคาดการณ์ที่ร้อยละ 1.1 ถึง 3.1 ต่อปี) เป็นผลมาจากการขยายตัวของภาคเอกชน การลงทุนภาคเอกชนและการใช้จ่ายภาครัฐโดยมีรายละเอียดดังนี้

2.1 การบริโภคภาคเอกชน ในปี 2561 คาดว่าจะขยายตัวร้อยละ 5.0 ต่อปี (ปรับเพิ่มขึ้นจากที่ประมาณการ ณ เดือนมีนาคม 2561 ที่คาดว่าจะขยายตัวร้อยละ 6.5 ต่อปี) เมื่อเทียบกับปี 2560 ที่ขยายตัวร้อยละ 9.8 ต่อปี (โดยมีช่วงคาดการณ์ที่ร้อยละ 3.9 ถึง 5.9 ต่อปี)

- ปริมาณการจัดเก็บภาษีมูลค่าเพิ่มในปี 2561 คาดว่าจะขยายตัวร้อยละ 3.2 ต่อปี (ปรับเพิ่มขึ้นจากที่ประมาณการ ณ เดือนมีนาคม 2561 ที่คาดว่าจะขยายตัวร้อยละ 6.5 ต่อปี) เมื่อเทียบกับปี 2560 ที่ขยายตัวร้อยละ 8.9 ต่อปี (โดยมีช่วงคาดการณ์ที่ร้อยละ 2.0 ถึง 4.0 ต่อปี) สอดคล้องตามการขยายตัวของภาคบริการ และสภาพเศรษฐกิจโดยรวมของจังหวัด เนื่องจากได้รับแรงสนับสนุนจากนโยบายกระตุ้นเศรษฐกิจของภาครัฐในรูปแบบต่างๆ ทำให้ความสามารถในการจับจ่ายใช้สอยของผู้บริโภคมีแนวโน้มเพิ่มขึ้น

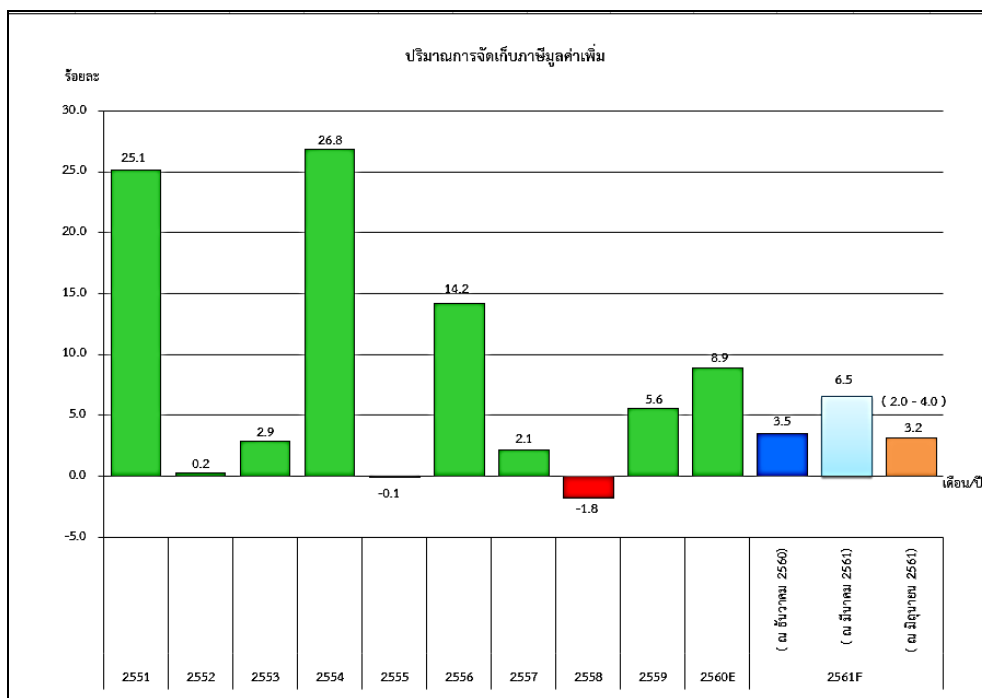

- จำนวนรถยนต์นั่งส่วนบุคคลจดทะเบียนใหม่ คาดว่าในปี 2561 จะมีจำนวนรถยนต์นั่งส่วนบุคคลจดทะเบียนใหม่ จำนวน 833 คัน (ปรับลดลงจากที่ประมาณการ ณ เดือนมีนาคม 2561 ที่คาดว่าจะมีจำนวน 763 คัน) เพิ่มขึ้นจากปีที่ผ่านมาจำนวน 120 คัน (โดยมีช่วงคาดการณ์จำนวน 827 ถึง 841 คัน) เนื่องจากกิจกรรมส่งเสริมการตลาดของผู้ประกอบการ โดยเฉพาะรถยนต์นั่งขนาดเล็ก ส่งผลให้ผู้บริโภคตัดสินใจซื้อรถยนต์มากขึ้น

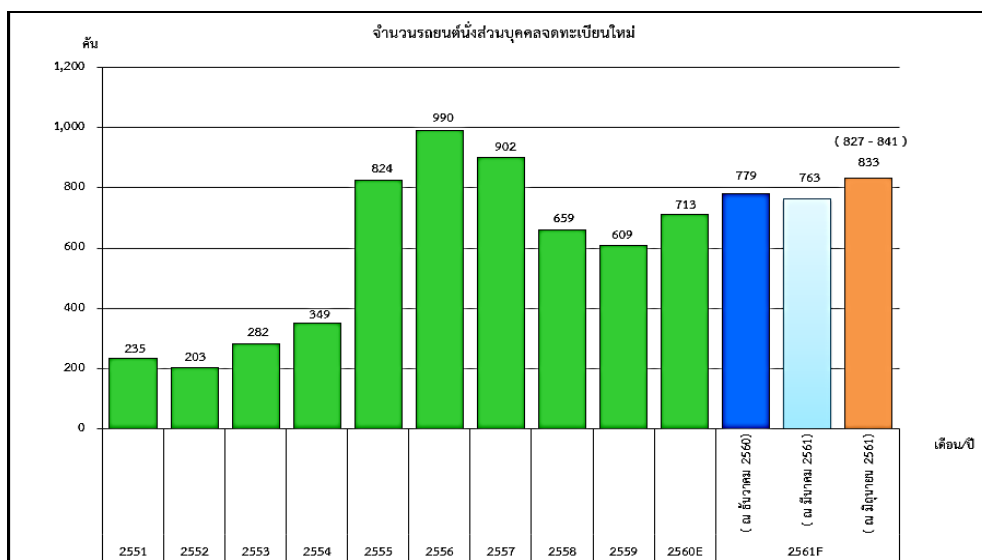

2.2 การลงทุนภาคเอกชนในปี 2561 คาดว่าจะขยายตัวร้อยละ 3.0 ต่อปี (เท่ากับประมาณการ ณ เดือนมีนาคม 2561 ที่คาดว่าจะขยายตัวร้อยละ 3.0 ต่อปี) เมื่อเทียบกับปี 2560 ที่หดตัวร้อยละ 15.2 ต่อปี (โดยมีช่วงคาดการณ์ที่ร้อยละ 2.0 ถึง 4.0 ต่อปี)

- สินเชื่อเพื่อการลงทุนของสถาบันการเงินในจังหวัดสมุทรสงคราม คาดว่าในปี 2561 สินเชื่อเพื่อการลงทุนจะขยายตัวร้อยละ 4.0 ต่อปี คิดเป็นจำนวนเงิน 2,810 ล้านบาท (ปรับลดลงจาก ที่ประมาณการ ณ เดือนมีนาคม 2561 ที่คาดว่าจะขยายสินเชื่อได้เพิ่มขึ้น เป็นจำนวนเงิน 2,797 ล้านบาท) เมื่อเทียบกับ ปี 2560 ที่สินเชื่อได้ขยายตัวร้อยละ 1.1 ต่อปี คิดเป็นจำนวนเงิน 2,702 ล้านบาท (โดยมีช่วงคาดการณ์จำนวน 2,783 ถึง 2,838 ล้านบาท)

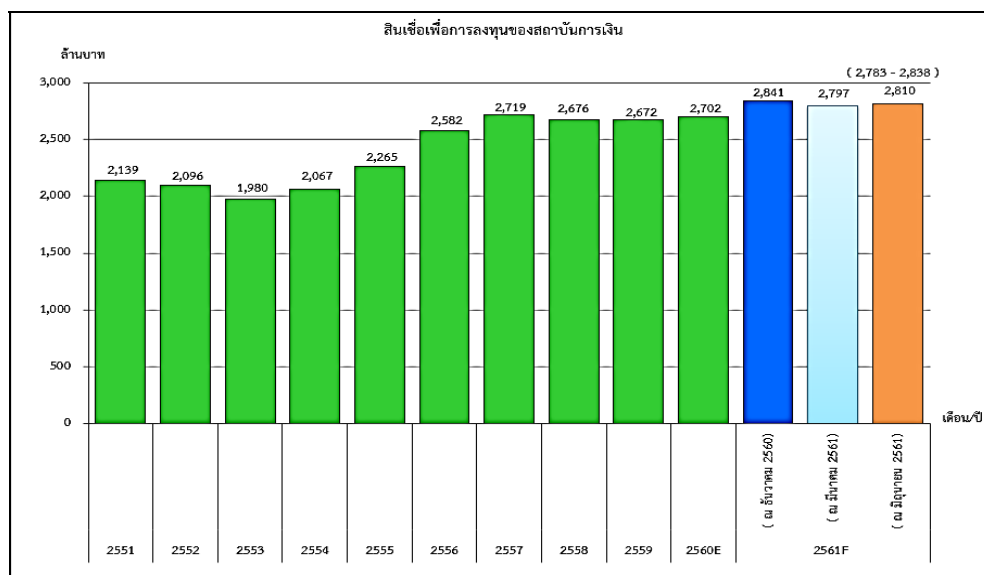

2.3 การใช้จ่ายภาครัฐ ในปี 2561 คาดว่าจะขยายตัวร้อยละ 1.0 ต่อปี (ปรับลดลงจากที่ประมาณการ ณ เดือนมีนาคม 2561 ที่คาดว่าจะขยายตัวร้อยละ 3.5 ต่อปี) เมื่อเทียบกับปี 2560 ที่หดตัวร้อยละ 30.1 ต่อปี (โดยมีช่วงคาดการณ์ที่ร้อยละ 0.0 ถึง 2.0 ต่อปี) เป็นผลมาจากรายจ่ายประจำคาดว่าจะขยายตัวร้อยละ 1.0 ต่อปี (ปรับลดลงจากที่ประมาณการ ณ เดือนมีนาคม 2561 ที่คาดว่าจะขยายตัวร้อยละ 1.5 ต่อปี) เมื่อเทียบกับปี 2560 ที่หดตัวร้อยละ -41.0 ต่อปี (โดยมีช่วงคาดการณ์ที่ร้อยละ 0.0 ถึง 2.0 ต่อปี) ขณะที่รายจ่ายลงทุนคาดว่าจะขยายตัวร้อยละ 1.0 ต่อปี (ปรับลดลงจากที่ประมาณการ ณ เดือนมีนาคม 2561 ที่คาดว่าจะขยายตัวร้อยละ 4.0 ต่อปี) เมื่อเทียบกับปี 2560 ที่หดตัวร้อยละ 33.6 ต่อปี (โดยมีช่วงคาดการณ์ที่ร้อยละ 0.0 ถึง 2.0 ต่อปี) เนื่องจากได้รับแรงสนับสนุนจากมาตรการเพิ่มประสิทธิภาพการใช้จ่ายงบประมาณรายจ่ายประจำปีงบประมาณ พ.ศ.2561

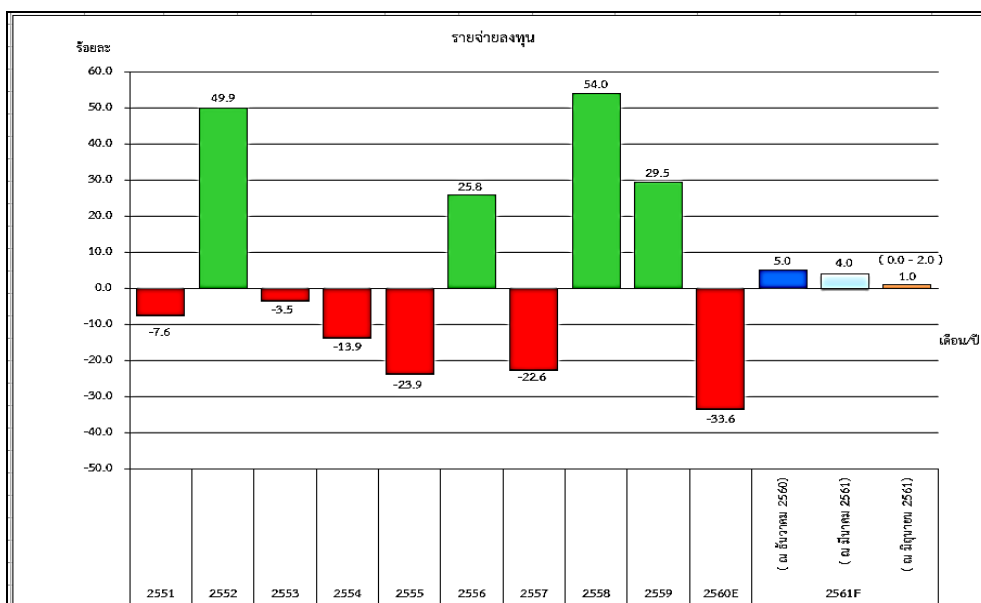
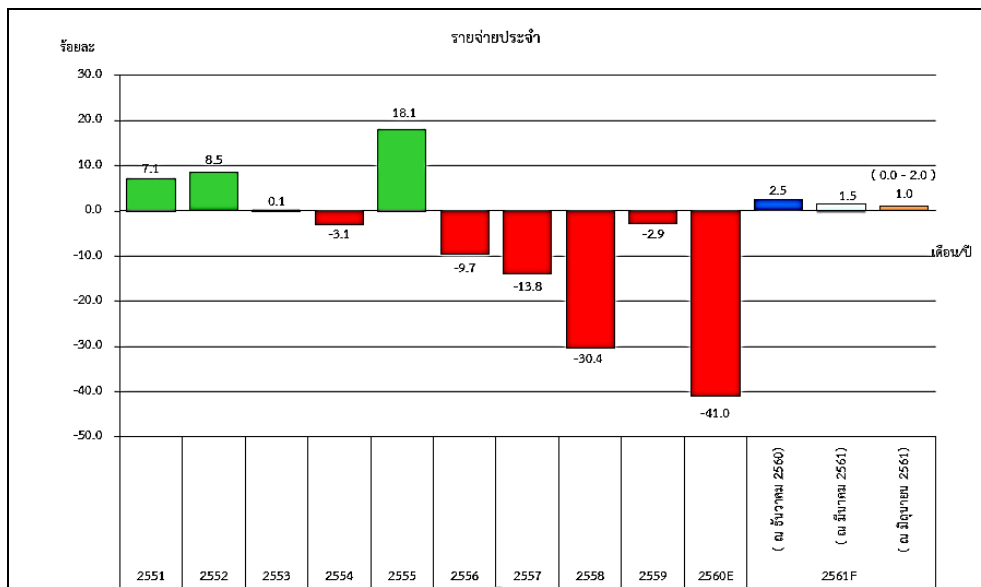

ในปีงบประมาณ พ.ศ. 2561 กำหนดเป้าหมายการเบิกจ่ายงบประมาณภาพรวมไว้ที่ร้อยละ 96.0 ของวงเงินงบประมาณในภาพรวม และเป้าหมายการเบิกจ่ายงบลงทุนไว้ที่ร้อยละ 88.0 ของวงเงินงบประมาณงบลงทุนและเป้าหมายการเบิกจ่ายรายไตรมาสประจำปี พ.ศ. 2561 ดังนี้

เป้าหมายการเบิกจ่าย	ภาพรวม(ร้อยละ)	งบลงทุน(ร้อยละ)
ไตรมาสที่ 1 ปีงบประมาณ พ.ศ. 2561	30.29	21.11
ไตรมาสที่ 2 ปีงบประมาณ พ.ศ. 2561	52.29	43.11
ไตรมาสที่ 3 ปีงบประมาณ พ.ศ. 2561	74.29	65.11
ไตรมาสที่ 4 ปีงบประมาณ พ.ศ. 2561	96.00	88.00

สำหรับปีงบประมาณ พ.ศ. 2561 รายจ่ายรัฐบาลคาดว่าจะสามารถเบิกจ่ายงบประมาณภาพรวมได้ทั้งสิ้น 1,193.7 ล้านบาท ลดลงร้อยละ 0.9 เมื่อเทียบกับช่วงเดียวกันปีก่อน คิดเป็นอัตราการเบิกจ่ายที่ร้อยละ 89.6 ของวงเงินงบประมาณในภาพรวม ซึ่งคาดว่าจะต่ำกว่าเป้าหมายการเบิกจ่ายที่กำหนดไว้ที่ร้อยละ 96.0 ของวงเงินงบประมาณในภาพรวม โดยรายจ่ายประจำคาดว่าจะสามารถเบิกจ่ายได้ 639.3 ล้านบาท ลดลงร้อยละ 0.9 เมื่อเทียบกับช่วงเดียวกันปีก่อน คิดเป็นอัตราการเบิกจ่ายที่ร้อยละ 99.0 ของวงเงินงบประมาณงบประจำ เนื่องจากมีการติดตามเร่งรัดการใช้จ่ายงบประมาณให้เป็นไปตามเป้าหมายที่กำหนด สำหรับรายจ่ายลงทุนคาดว่าจะสามารถเบิกจ่ายได้ 560.8 ล้านบาท ลดลงร้อยละ 1.4 เมื่อเทียบกับช่วงเดียวกันปีก่อน คิดเป็นอัตราการเบิกจ่ายที่ร้อยละ 80.9 ของวงเงินงบประมาณงบลงทุน ซึ่งคาดว่าจะต่ำกว่าเป้าหมายการเบิกจ่ายที่กำหนดไว้ที่ร้อยละ 88.0 ของวงเงินงบประมาณงบลงทุน เนื่องจากการเบิกจ่ายงบประมาณในส่วนของโครงการไม่สามารถดำเนินการให้เสร็จสิ้นตามแผนที่กำหนด

ตารางผลการเบิกจ่ายงบประมาณ ประจำปีงบประมาณ พ.ศ. 2561

	งบประมาณ จัดสรร	ผลการเบิกจ่ายสะสม ตั้งแต่ต้นปี งบประมาณ จนถึง เดือน มิถุนายน 2561	ร้อยละ การเบิกจ่าย	ผลการคาดการณ์ เบิกจ่ายปี งบประมาณ.2561	คาดการณ์ ร้อยละ การเบิกจ่าย	เป้าหมาย การเบิกจ่าย	สูงกว่า /ต่ำกว่า เป้าหมาย
งบประมาณประจำปีงบประมาณ พ.ศ. 2561							
รายจ่ายประจำ	639.3	460.9	72.1	632.9	99.0	98.4	-26.3
รายจ่ายลงทุน	692.9	463.5	66.9	560.8	80.9	88.0	-21.1
รายจ่ายภาพรวม	1,332.2	924.3	69.4	1,193.7	89.6	96.0	-26.6
งบประมาณเหลือมือปี							
ปี 2560	353.5	270.7	76.6	-	-	-	-
ก่อนปี 2560	4.4	4.1	92.3	-	-	-	-
รวมงบเหลือมือปี	357.9	274.8	76.8	-	-	-	-

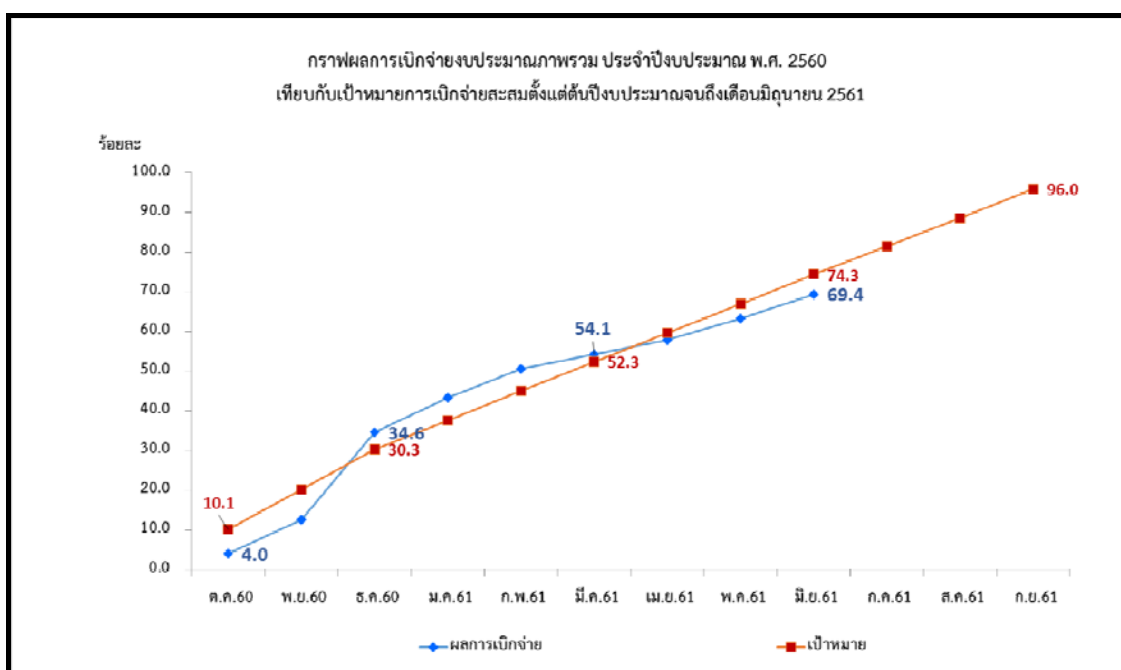

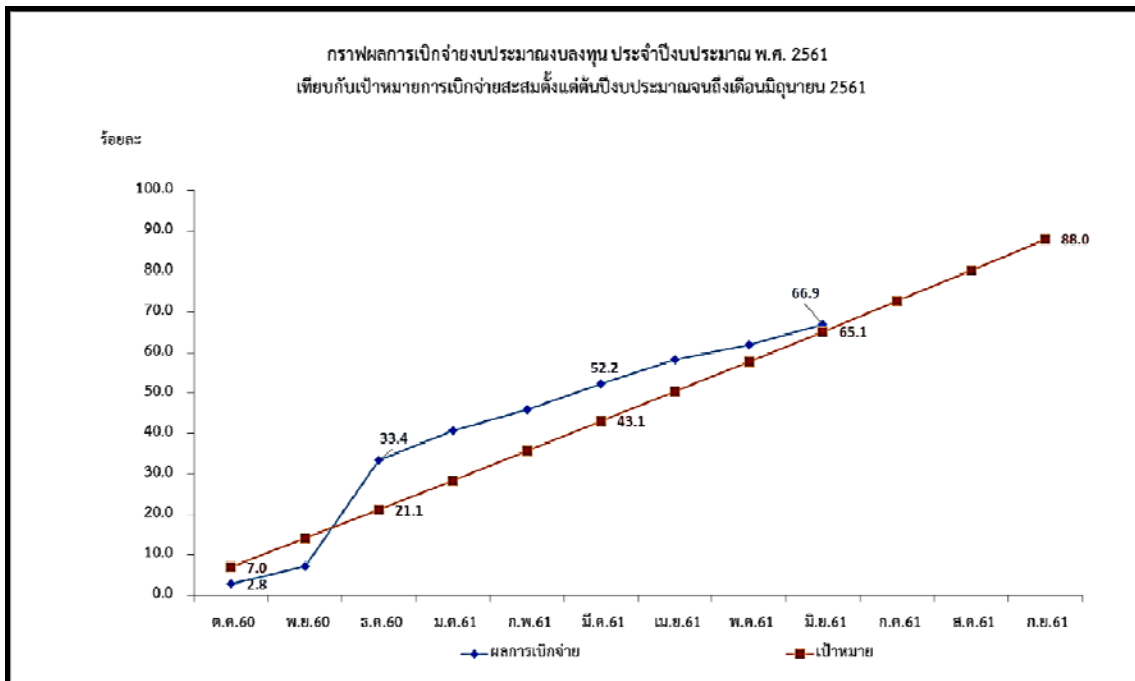

ด้านรายได้เกษตรกร ในปี 2561 คาดว่าจะขยายตัวร้อยละ 9.5 ต่อปี (ปรับลดลงจากที่ประมาณการ ณ เดือนมีนาคม 2561 ที่คาดว่าจะขยายตัวร้อยละ 23.5 ต่อปี) เมื่อเทียบกับปี 2560 ที่ขยายตัวร้อยละ 1.4 ต่อปี (โดยมีช่วงคาดการณ์ที่ร้อยละ 7.2 ถึง 11.8 ต่อปี) ผลจากการเพิ่มขึ้นของปริมาณและราคาสินค้าเกษตรที่สำคัญ ได้แก่ มะพร้าว ส้มโอ และลิ้นจี่

- **ราคามะพร้าวแก่** ในจังหวัดสมุทรสงคราม ปี 2560 โดยเฉลี่ยอยู่ที่ 12.2 บาทต่อกิโลกรัม (ปรับลดลงจากที่ประมาณการ ณ เดือนมีนาคม 2561 ที่คาดว่าจะราคาเฉลี่ยจะอยู่ที่ 15.7 บาทต่อกิโลกรัม) ลดลงจากปี 2560 ซึ่งราคาเฉลี่ยอยู่ที่ 14.7 บาทต่อกิโลกรัม (โดยมีช่วงคาดการณ์ที่ 12.1 ถึง 12.4 บาทต่อกิโลกรัม) เนื่องจากการนำเข้ามะพร้าวจากต่างประเทศ

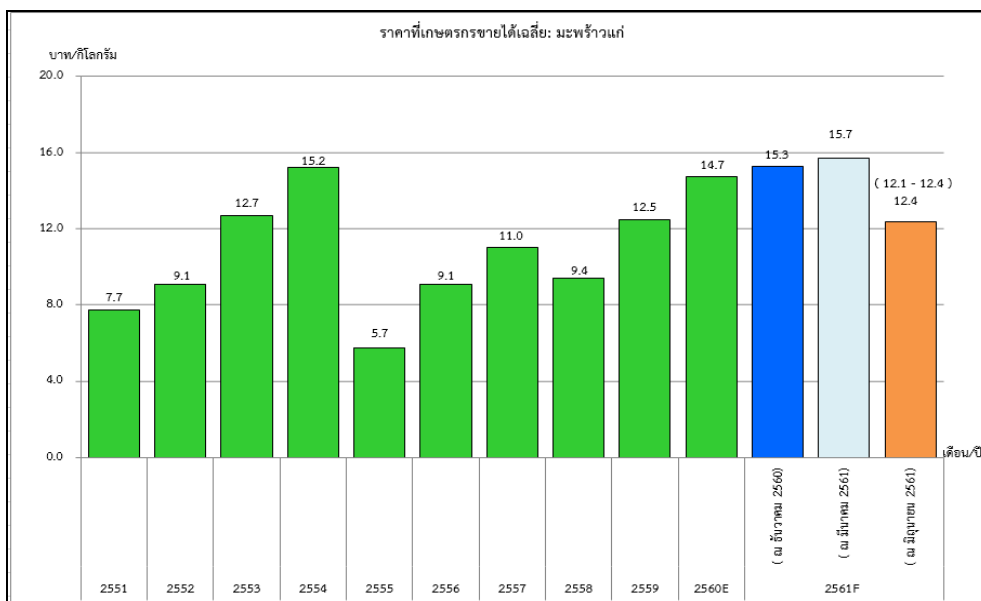

- **ราคาส้มโอ** ของจังหวัดสมุทรสงคราม ในปี 2561 โดยเฉลี่ยอยู่ที่ 48.2 บาทต่อกิโลกรัม (ปรับลดลงจากที่ประมาณการ ณ เดือนมีนาคม 2561 ที่คาดว่าราคาเฉลี่ยจะอยู่ที่ 49.0 บาทต่อกิโลกรัม) เพิ่มขึ้นจากปี 2560 ซึ่งราคาเฉลี่ยอยู่ที่ 45.0 บาทต่อกิโลกรัม (โดยมีช่วงคาดการณ์ที่ 47.7 ถึง 48.6 บาทต่อกิโลกรัม) เป็นผลมาจากความต้องการของตลาดสูงขึ้น

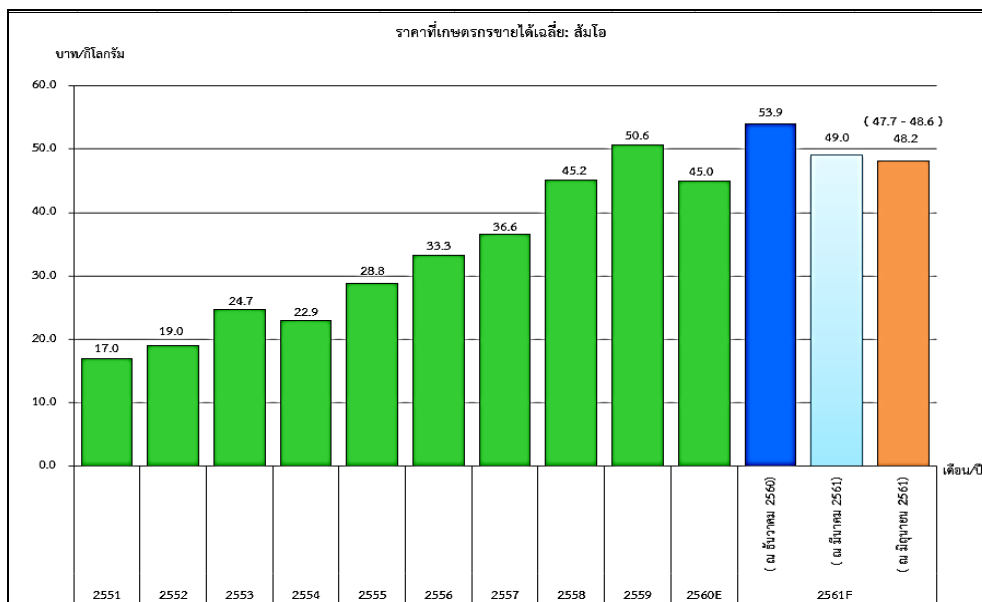

- **ราคาลิ้นจี่** ของจังหวัดสมุทรสงคราม ในปี 2561 โดยเฉลี่ยอยู่ที่ 78.8 บาทต่อกิโลกรัม (เพิ่มขึ้นจากที่ประมาณการ ณ เดือนมีนาคม 2561 ที่คาดว่าราคาเฉลี่ยจะอยู่ที่ 120.9 บาทต่อกิโลกรัม) (โดยมีช่วงคาดการณ์ที่ 77.6 ถึง 80.0 บาทต่อกิโลกรัม) เนื่องจากในปีนี้มีผลผลิตออกสู่ตลาดเป็นจำนวนมาก

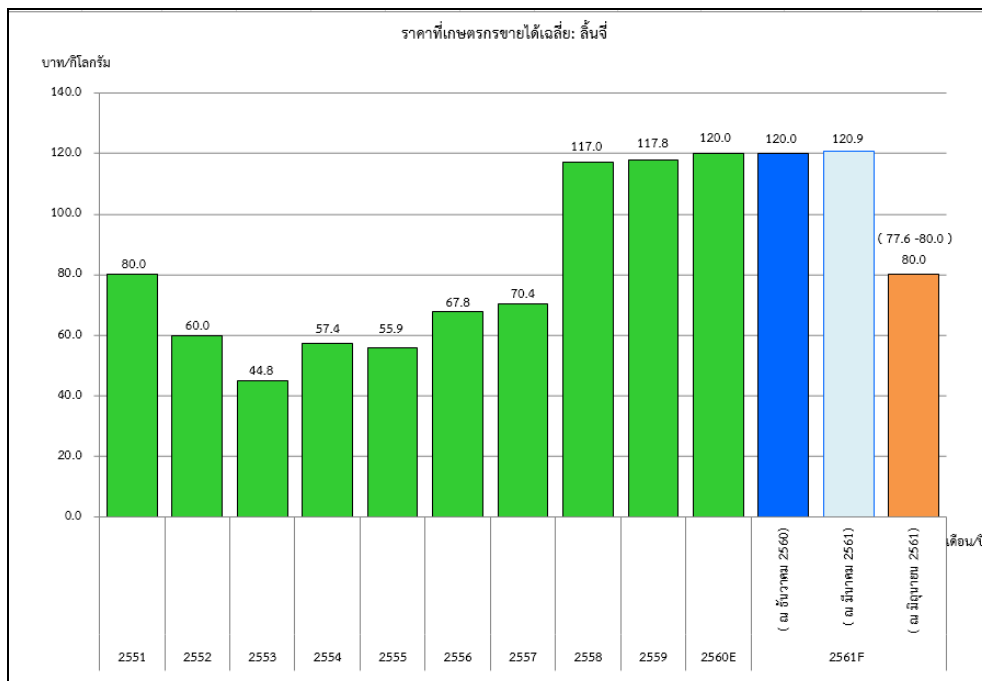

ด้านเสถียรภาพเศรษฐกิจจังหวัดสมุทรสงคราม ในปี 2560 อัตราเงินเฟ้อคาดว่าจะอยู่ที่ร้อยละ 1.3 ต่อปี (ปรับลดลงจากที่ประมาณการ ณ เดือนมีนาคม 2561 ที่คาดว่าจะอยู่ที่ร้อยละ 0.9 ต่อปี) เนื่องจากราคาน้ำมันและราคาสินค้าเกษตรกลุ่มอาหารสดมีแนวโน้มปรับตัวสูงขึ้น (โดยมีช่วงคาดการณ์ที่ร้อยละ 1.0 ถึง 2.0 ต่อปี)

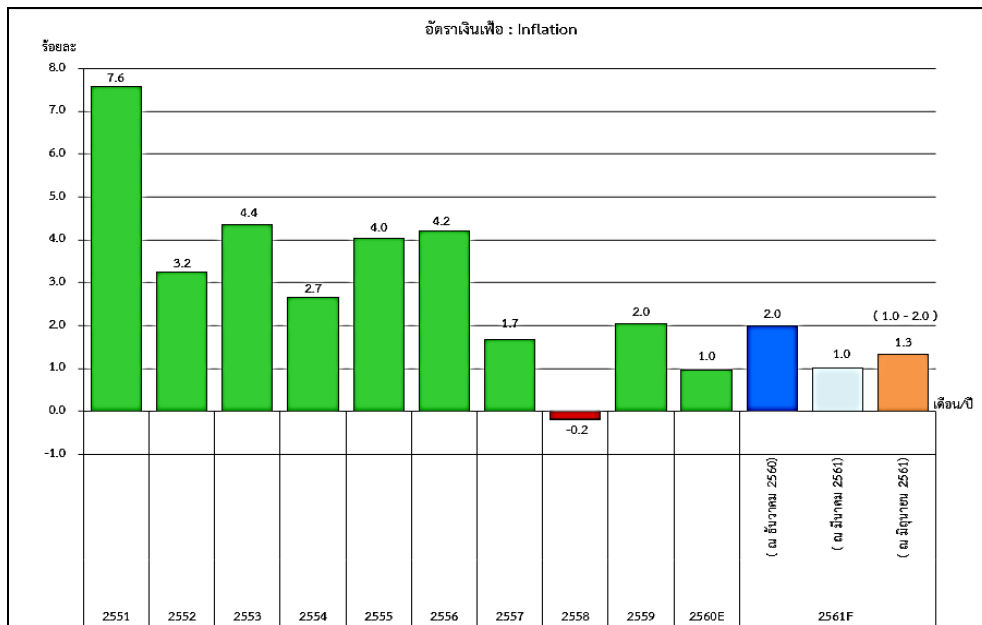

ในขณะที่การจ้างงานในปี 2561 คาดว่าจะมีการจ้างงานเพิ่มขึ้นประมาณ 3,623 คน (ปรับลดลงจากที่ประมาณการ ณ เดือนมีนาคม 2561 ที่คาดว่าจะมีการจ้างงานเพิ่มขึ้น 4,059 คน) เมื่อเทียบกับปี 2560 ที่มีการจ้างงานลดลงประมาณ 1,163 คน (โดยมีช่วงคาดการณ์จำนวน 2,469 ถึง 4,720คน) โดย ณ สิ้นปี 2561 คาดว่าจะมีการจ้างงานในจังหวัดสมุทรสงครามทั้งหมด 114,773 คน



เศรษฐกิจจังหวัดสมุทรสงครามปี 2561 การขยายตัวทางเศรษฐกิจจังหวัดสมุทรสงคราม ในปี 2561 คาดว่าจะขยายตัวร้อยละ 3.3 ต่อปี(ปรับเพิ่มขึ้นจาก ที่ประมาณการ ณ เดือนมีนาคม 2561 ที่คาดว่าจะขยายตัวร้อยละ 3.6 ต่อปี) โดยด้านอุปสงค์ภายในจังหวัด คาดว่าจะขยายตัวจาก การบริโภคภาคเอกชนที่คาดว่าจะขยายตัวร้อยละ 5.0 ต่อปี (ปรับลดลงจากที่ประมาณการ ณ เดือนมีนาคม 2561 ที่คาดว่าจะขยายตัวร้อยละ 6.5 ต่อปี) จากการขยายตัวของปริมาณการจัดเก็บภาษีมูลค่าเพิ่ม และจำนวนรถยนต์จดทะเบียนใหม่ การลงทุนภาคเอกชนคาดว่าจะขยายตัวร้อยละ 3.0 ต่อปี (เท่ากับประมาณการ ณ เดือนมีนาคม 2561 ที่คาดว่าจะขยายตัวร้อยละ 3.0 ต่อปี) ตามการขยายตัวของปริมาณการให้สินเชื่อเพื่อการ ลงทุนของสถาบันการเงินในจังหวัดรวมถึง การใช้จ่ายภาครัฐ คาดว่าจะขยายตัวร้อยละ 1.0 ต่อปี (ปรับลดลงจากที่ ประมาณการ ณ เดือนมีนาคม 2561 ที่คาดว่าจะขยายตัวร้อยละ 3.5ต่อปี)

จากรายจ่ายประจำ และรายจ่ายลงทุนที่ คาดว่าปรับตัวดีขึ้น สำหรับด้านอุปทานภายในจังหวัด คาดว่าจะขยายตัว จาก การผลิตภาคบริการที่คาดว่าจะ ขยายตัวร้อยละ 5.0 ต่อปี(ปรับเพิ่มขึ้นจากที่ประมาณการ ณ เดือนมีนาคม 2561 ที่คาดว่าจะขยายตัวร้อยละ 3.3 ต่อปี) ตามการขยายตัวของรายได้ของผู้ประกอบการค้าส่งค้าปลีกที่แจ้ง เสียภาษีมูลค่าเพิ่ม การผลิต ภาคอุตสาหกรรม คาดว่าจะขยายตัวร้อยละ 4.5 ต่อปี (ปรับลดลงจากที่ประมาณการ ณ เดือนมีนาคม 2561 ที่คาดว่า จะขยายตัวร้อยละ 5.5ต่อปี) ตามการขยายตัวจำนวนทุนจดทะเบียนโรงงาน อุตสาหกรรมและปริมาณการใช้ไฟฟ้า ภาคอุตสาหกรรม และการผลิตภาคเกษตรกรรม คาดว่าจะขยายตัวเร่งขึ้น ร้อยละ17.6 ต่อปี (ปรับเพิ่มขึ้นจากที่ ประมาณการ ณ เดือนมีนาคม 2561 ที่คาดว่าจะขยายตัวร้อยละ16.5ต่อปี)

เสถียรภาพเศรษฐกิจ ด้านเสถียรภาพเศรษฐกิจภายในจังหวัด ในปี 2561 อัตราเงินเฟ้อทั่วไปคาดว่าจะอยู่ ที่ร้อยละ 1.3 ต่อปี (ปรับลดลงจากที่ประมาณการ ณ เดือนมีนาคม 2561 ที่คาดว่าจะอยู่ที่ร้อยละ 0.9ต่อปี) ส่วนการจ้างงานคาดว่าจะ มีการจ้างงานเพิ่มขึ้นประมาณ 3,623 คน (ปรับเพิ่มขึ้นจากที่ประมาณการ ณ เดือน มีนาคม 2561 ที่คาดว่าจะมี การจ้างงานเพิ่มขึ้น 4,059 คน) โดย ณ สิ้นปี 2561 คาดว่าจะมีการจ้างงานในจังหวัด สมุทรสงครามทั้งหมด 114,773 คน

ปัจจัยเสี่ยงและปัจจัยสนับสนุนเศรษฐกิจในปี 2561 ของจังหวัดสมุทรสงคราม

1. ปัจจัยสนับสนุนจากสภาพอากาศ หนาวเย็นในช่วงปลายปีที่ผ่านมา เอื้ออำนวยต่อการติดช็อคดอกและ การให้ผลผลิตที่สมบูรณ์ของต้นลิ้นจี่ ซึ่งเป็นพืชเศรษฐกิจที่สำคัญของจังหวัด ส่งผลให้รายได้เกษตรกรสูงขึ้น
2. ปัจจัยสนับสนุนจากนโยบายกระตุ้นเศรษฐกิจของรัฐบาล เช่น มาตรการการเงินการคลัง โดยให้ ความสำคัญกับการดำเนินการตามโครงการบัตรสวัสดิการแห่งรัฐ รวมทั้งการดูแลมาตรการสินเชื่อให้มี วงเงินที่ เพียงพอ และเข้าถึงกลุ่มเป้าหมาย และ การให้ความช่วยเหลือและพัฒนา SMEs ที่ได้รับ ผลกระทบจากการ เปลี่ยนแปลงของรูปแบบการดำเนินธุรกิจ การเพิ่มขึ้นของค่าแรงและการแข็งค่าของ เงินบาท และ การเตรียม ความพร้อมด้านกำลังแรงงานและคุณภาพแรงงานให้มีเพียงพอต่อการรองรับ การขยายตัวของเศรษฐกิจ
3. ปัจจัยสนับสนุนจากความเชื่อมั่นของผู้บริโภคและอัตราเงินเฟ้อและอัตราดอกเบี้ยทำให้ผู้บริโภคมีการ ใช้จ่ายเพื่อซื้อสินค้าอุปโภค-บริโภคที่จำเป็นต่อการครองชีพเพิ่มขึ้น
4. ความเสี่ยงจากการใช้จ่ายภาครัฐ หากได้รับการจัดสรรเงินงบประมาณจัดสรรลดลง และการเบิกจ่าย ไม่เป็นไปตามแผนงาน ทำให้เงินหมุนเวียนเข้าสู่ระบบเศรษฐกิจลดลง
5. ความเสี่ยงจากปัญหาน้ำเค็มหนุนเข้าพื้นที่เกษตรกรรม ส่งผลต่อการให้ผลผลิตทางการเกษตรและ ระบบ ผลิตน้ำประปาท้องถิ่นนอกจากนี้การเปลี่ยนแปลงความเค็มของน้ำทะเลอย่างกะทันหันมีผลกระทบต่อการ เจริญเติบโตและการตายของสัตว์น้ำทะเลชายฝั่ง
6. ความเสี่ยงจากปัญหาขาดแคลนแรงงานไทยทำให้ต้องจ้างแรงงานต่างด้าว และการปรับอัตราค่าจ้าง ขึ้นต่ำส่งผลให้ต้นทุนการผลิตของผู้ประกอบการสูงขึ้น

2) ด้านเกษตร

สรุปข้อมูลชนิดพืชที่สำคัญรายอำเภอ

รายการ	ชนิดพืช								
	ข้าว		มะพร้าว			ลิ้นจี่	มะม่วง	ส้มโอ	กล้วยน้ำว้า
	นาปี	นาปรัง	ตาล	ผล	อ่อน				
เมืองฯ (ไร่)	-	-	9,360	14,229	1,920	5	4	409	447
อัมพวา (ไร่)	3,715	-	1,800	18,344	469	3,382	-	6,010	-
บางคนที (ไร่)	-	-	3,479	16,223	3,929	3,970	491	6,040	2,593
พื้นที่ปลูกรวม(ไร่)	3,715	-	14,639	48,796	6,318	7,357	495	12,459	3,040
ผลผลิตเฉลี่ย (กก./ไร่)	739	-	1,822	1,677	2,031	-	425	1,552	3,280
ราคา (บาท/กก.)	7.27	-	30.51	12	18.44	-	38.49	49	8.97
สถิติมูลค่าผลผลิต ปี 2560 (ล้านบาท)	14.1	-	1395.36	676	504	288.8	8.4	1007	89
สถิติมูลค่าผลผลิต ปี 2559 (ล้านบาท)	14	-	813.77	981.97	230.97	-	8	947	802
สถิติมูลค่าผลผลิต ปี 2558 (ล้านบาท)	23	-	1,331	1,154	100	-	5	655	3
สถิติมูลค่าผลผลิต ปี 2557 (ล้านบาท)	22.52	-	1,330.67	1,153.98	99.79	-	5.19	655.37	2.67
สถิติมูลค่าผลผลิต ปี 2556 (ล้านบาท)	41.49	48.04	1,330.67	949.52	100.66	-	4.99	1,342.33	2.16
สถิติมูลค่าผลผลิต ปี 2555 (ล้านบาท)	30.64	29.70	353.54	666.96	81.45	120	5.17	327.67	21.10
สถิติมูลค่าผลผลิต ปี 2554 (ล้านบาท)	19.67	24.27	166.86	513.34	58.89	-	3.14	249.05	18.24

สรุปข้อมูลทางการเกษตรจังหวัดสมุทรสงครามที่สำคัญ

ปี	พื้นที่การเกษตร		จำนวนครัวเรือน					จำนวนแรงงาน ภาคการเกษตร (คน)
	ทั้งหมด (ไร่)	ปลูกพืช (ไร่)	ทั้งหมด	เกษตร	ผู้ปลูก ส้มโอ	ผู้ปลูก ลิ้นจี่	ผู้ปลูก มะพร้าว	
ปี 2554	235,632	89,925	45,692	13,283	2,989	2,813	11,909	27,618
ปี 2555	235,607	80,682	47,071	13,283	3,406	2,803	16,879	27,344
ปี 2556	260,318	161,216	46,697	15,507	3,377	2,789	9,613	35,660
ปี 2557	260,318	160,655	46,697	17,252	3,242	2,545	10,570	35,660
ปี 2558	260,318	160,655	46,697	17,252	3,242	2,545	10,570	35,660
ปี 2559	260,318	157,138	32,714	16,628	3,198	2,414	10,474	-
ปี 2560	260,318	157,138	32,245	15,617	3,252	2,143	10,222	-

สรุปข้อมูลวิสาหกิจชุมชนที่ได้รับอนุมัติการจดทะเบียน

รายการ	อำเภอเมือง สมุทรสงคราม	อำเภอบางคนที	อำเภออัมพวา	รวม
จำนวนวิสาหกิจชุมชนที่ได้รับการจดทะเบียน (แห่ง)	69	71	48	188

สรุปข้อมูลกลุ่มสถาบันเกษตรกรจังหวัดสมุทรสงคราม

ปี	กลุ่มสถาบันเกษตรกรจังหวัดสมุทรสงคราม					
	แม่บ้าน เกษตรกร (กลุ่ม)	ส่งเสริมอาชีพ (กลุ่ม)	ยุวเกษตรกร (กลุ่ม)	วิสาหกิจ ชุมชน (กลุ่ม)	กลุ่มสายใยรักฯ (กลุ่ม)	อาสาสมัคร เกษตรกร (กลุ่ม)
2555	35	18	34	133	-	-
2556	38	18	37	143	-	-
2557	34	18	37	161	23	317
2558	38	19	38	175	23	309
2559	39	19	38	188	23	309

ที่มา : สำนักงานเกษตรกรจังหวัดสมุทรสงคราม ปี 2560

สรุปข้อมูลสถาบันเกษตรกร

ประเภท สหกรณ์	จำนวนสหกรณ์	ผ่านเกณฑ์ มาตรฐาน	ไม่ผ่านเกณฑ์ มาตรฐาน	ไม่นำมาจัด มาตรฐาน	จำนวนสมาชิก (คน)
ออมทรัพย์	6	6	-	-	5,059
เครดิตยูเนียน	2	2	-	-	16,832
ประมง	3	1	2	-	499
การเกษตร	8	5	3	-	7,131
บริการ	7	3	2	2	432
รวม	26	17	7	2	29,953

ที่มา : สำนักงานสหกรณ์จังหวัดสมุทรสงคราม ปี 2559

ด้านปศุสัตว์

ข้อมูลด้านปศุสัตว์ที่สำคัญของจังหวัดสมุทรสงคราม

ปี	จำนวน เกษตรกร ทั้งหมด	โคเนื้อ (ตัว)	สุกร (ตัว)	เป็ดไข่ (ตัว)	เป็ดเนื้อ (ตัว)	เป็ดเทศ (ตัว)	ไก่ไข่ (ตัว)	ไก่เนื้อ (ตัว)	ไก่พื้นเมือง (ตัว)	ห่าน (ตัว)
2555	4,997	745	2,311	3,796	101	499	64,229	1,918	14,536	144
2556	2,418	652	1,333	3,775	178	125	42,325	904	18,501	83
2557	4,567	652	1,333	3,775	111	175	42,325	288	18,501	83
2558	3,060	674	1,657	2,940	175	108	47,951	500	19,162	89
2559	2,445	700	2,733	2,892	187	193	62,359	634	16,189	71

การส่งออก - นำเข้าปศุสัตว์ในจังหวัด

ชนิดสินค้า	สินค้าที่ส่งออก		สินค้าที่นำเข้า	
	ปริมาณที่ส่งออก (ตัน)	มูลค่าที่ออก (ตัน)	ปริมาณสินค้าที่นำเข้า (ตัน)	มูลค่าที่นำเข้า (บาท)
ไก่	-	-	3,972.33	242,312,130
เป็ด	-	-	213.75	12,825,000
สุกร	-	-	150.77	10,101,590
โค	-	-	77.52	7,519,440
รวม	-	-	4,414.370	272,758,160

การใช้พื้นที่ทางการปศุสัตว์

อำเภอ	พื้นที่ทุ่งหญ้าสาธารณะ และพื้นที่ปลูกหญ้าอาหารสัตว์ (ไร่)	พื้นที่ที่เลี้ยงสัตว์ (ไร่)
เมือง	-	159
อัมพวา	-	114
บางคนที	-	272
รวม	-	545

ที่มา : สำนักงานปศุสัตว์จังหวัดสมุทรสงคราม ปี 2561

ด้านประมง

ปี	ประเภท	จำนวนเกษตรกร (ราย)	พื้นที่ (ไร่)	ปริมาณผลผลิต (กก.)	มูลค่า (บาท)
2556	ประมงน้ำจืด	638	5,597	2,365,315	121,907,754
	ประมงน้ำกร่อย	1,689	58,794,508	6,574,637	418,375,058
	ประมงน้ำธรรมชาติ	3,897	-	13,489,457	605,490,970
2557	ประมงน้ำจืด	638	5,595.68	2,378,297	122,237,265
	ประมงน้ำกร่อย	1,187	24,040	38,333,902	291,075,868
	ประมงน้ำธรรมชาติ	1,624	-	9,097,947	477,311,024
2558	ประมงน้ำจืด	365	5,923.937	1,360,624	69,931,954
	ประมงน้ำกร่อย	1,716	41,440.911	66,081,190	501,765,766
	ประมงน้ำธรรมชาติ	206	-	829,991.098	35,689,617
2559	ประมงน้ำจืด	365	5,923.937	2,040,936	69,931,954
	ประมงน้ำกร่อย	1,716	41,440.911	44,054,127	418,138,138
	ประมงน้ำธรรมชาติ	206	-	553,327,398	29,741,347

การใช้พื้นที่ทางการประมง

อำเภอ	พันธุ์สัตว์น้ำ	พื้นที่เพาะเลี้ยงน้ำกร่อย		พื้นที่เพาะเลี้ยงสัตว์น้ำ	
		จำนวนบ่อ	การใช้พื้นที่ (ไร่)	จำนวนบ่อ	การใช้พื้นที่ (ไร่)
เมือง	ปลานิล,ปลาดุก	-	-	81	251.357
	กุ้งทะเล	515	11,459.65	-	-
อัมพวา	ปลานิล,ปลาดุก,ปลาสลิด	-	-	351	5,633.08
	กุ้งทะเล	251	12,653.55	-	-
บางคนที	ปลานิล,ปลาทับทิม	-	-	8	4.25
รวม		766	24,113.2	440	5,888.687

การเพาะเลี้ยงสัตว์น้ำในจังหวัดสมุทรสงคราม แยกตามชนิดสัตว์น้ำ

ลำดับที่	ชนิดสัตว์น้ำ	ผลผลิตทั้งจังหวัด	
		ราย/ตรม.	ผลผลิต(กก.)
			ปี 2560
1.	กุ้งพัฒนา	126/2,193,600	1,657,278
2.	กุ้งกึ่งพัฒนา	628/45,301,600	199,272
3.	หอยแมลงภู่ในที่อนุญาต	699/8,380,544	280,500
4.	หอยแครงในที่อนุญาต	116/4,048,000	263,150
5.	หอยแครงในบ่อกุ้ง	398/24,189,344	4,482,203
6.	ปลากะพงขาว(ในกระชัง)	40/6,494	490,988
7.	ปลาสลิด	270/8,817,120	1,676,822
8.	ปลาดุก	29/39,840	138,532
9.	ปลาทับทิม	3/111,200	426,999
10.	ปลานิล	92/509,184	312,239

ที่มา : สำนักงานประมงจังหวัดสมุทรสงคราม ปี 2561

การบริหารจัดการพื้นที่เกษตรกรรม (Zoning) จังหวัดสมุทรสงคราม

คณะกรรมการขับเคลื่อนนโยบายการใช้ประโยชน์ที่ดินด้านเกษตรกรรมจังหวัดสมุทรสงคราม ได้ดำเนินการบริหารจัดการพื้นที่เกษตรกรรม (Zoning) ตามนโยบายกระทรวงเกษตรและสหกรณ์โดยมีสินค้าเกษตร 4 ชนิด ประกอบด้วย พืช 2 ชนิด ข้าว มะพร้าว ประมง 2 ชนิด คือ กุ้งทะเล และสัตว์น้ำจืด โดยไม่มีสินค้าด้านปศุสัตว์ ในการจำแนกพื้นที่การใช้ประโยชน์ที่ดิน ประกอบด้วย พื้นที่ดินที่เหมาะสมมาก พื้นที่ดินที่เหมาะสมปานกลาง พื้นที่ดินที่เหมาะสมน้อย และพื้นที่ไม่เหมาะสมและจังหวัดสมุทรสงครามได้กำหนดการใช้ประโยชน์ที่ดินของเกษตรกรที่ปลูกพืช เลี้ยงสัตว์และทำการประมง ที่อยู่นอกเหนือจากการโซนนิ่งของกระทรวงเกษตรและสหกรณ์ ประกอบด้วยด้านพืช ได้แก่ ส้มโอ ลิ้นจี่ กล้วย มะม่วง มะนาว ฝรั่ง ส้มแก้ว พืชผัก ชมพู ด้านประมง ได้แก่ เลี้ยงปลา ประมงชายฝั่ง การเพาะเลี้ยงสัตว์น้ำ และด้านปศุสัตว์ได้แก่ การเลี้ยงสุกร การเลี้ยงไก่ไข่และการเลี้ยงไก่เนื้อ เป็นต้น ปัจจุบันจังหวัดสมุทรสงครามมีการดำเนินงานตามนโยบายสำคัญของกระทรวงเกษตรและสหกรณ์นโยบายที่ 3 โดยมีการดำเนินงานส่งเสริมการเกษตรแปลงใหญ่ ชนิดพืชได้แก่ ข้าวและส้มโอ

- โครงการส่งเสริมการเกษตรแปลงใหญ่ข้าว ในพื้นที่ตำบลแพรทนามแดง และตำบลวัดประดู่ อำเภอมัญจาคีรี พื้นที่ดำเนินการ 310 ไร่ เกษตรกรจำนวน 16 ราย ซึ่งเป็นพื้นที่เหมาะสมตามประกาศพื้นที่โซนนิ่งของกระทรวงเกษตรและสหกรณ์
- โครงการส่งเสริมการเกษตรแปลงใหญ่ส้มโอ ดำเนินการในพื้นที่ตำบลนางสี อำเภอมัญจาคีรี พื้นที่ดำเนินการ 510 ไร่ เกษตรกรจำนวน 144 ราย พื้นที่แปลงใหญ่ส้มโอไม่อยู่ในพื้นที่ความเหมาะสมตามประกาศพื้นที่โซนนิ่งของกระทรวงเกษตรและสหกรณ์ จังหวัดได้ดำเนินการตามความเหมาะสมของศักยภาพดิน

ที่มา: สำนักงานเกษตรและสหกรณ์จังหวัดสมุทรสงคราม 2561

การขึ้นทะเบียนสิ่งบ่งชี้ทางภูมิศาสตร์ (Geographical Indication) หรือ GI

1. ส้มโอขาวใหญ่สมุทรสงคราม

- วันที่ยื่นคำขอขึ้นทะเบียนสิ่งบ่งชี้ทางภูมิศาสตร์ 19 มีนาคม 2553
- วันที่กรมทรัพย์สินทางปัญญาประกาศโฆษณา 1 มีนาคม 2555
- ประวัติความเป็นมา จังหวัดสมุทรสงครามมีการปลูกส้มโอตั้งแต่ประมาณปี 2475 ปลูกครั้งแรกในพื้นที่ตำบลบางพรหม อำเภอบางคนที โดยมีเกษตรกรนำผลส้มโอจากบางกอกน้อย ฝั่งธนบุรีมาบริโภคและได้นำเมล็ดมาเพาะปลูกแบบสวนหลังบ้าน หลังเตาตาล ปรากฏว่าผลผลิตมีคุณภาพดี จึงทำการขยายพื้นที่ปลูกสู่ตำบลบางสะแก อำเภอบางคนที ตำบลบางขันแตก อำเภอเมือง และตำบลอื่นๆของจังหวัด ส้มโอขาวใหญ่สมุทรสงครามเป็นผลไม้ที่สร้างชื่อเสียงและรายได้ให้กับเกษตรกรจังหวัดสมุทรสงคราม เป็นเวลานานกว่า 30 ปี เนื่องจากรสชาติที่อร่อย ผลค่อนข้างใหญ่ หนึ่งผลมี 12-14 กลีบ กิ่งใหญ่ เปียดกมันแน่นสีขาวอมเหลือง รสหวานถึงอมเปรี้ยวเล็กน้อยมีน้ำมากแต่ไม่แฉะ มีเมล็ดเล็ก ส่วนใหญ่เมล็ดลีบ (ไม่มีเมล็ด) เก็บได้นานเป็นเดือนหลังการเก็บเกี่ยวในเดือนเมษายนจะมีรสชาติหวานอร่อยเป็นพิเศษ แต่จะออกสู่ตลาดมากอยู่ 2 ช่วงใหญ่ๆ คือเดือนเมษายนและสิงหาคม
- ขอบเขตที่ตั้งแหล่งภูมิศาสตร์ ขอบเขตพื้นที่การปลูกส้มโอขาวใหญ่สมุทรสงคราม ครอบคลุมพื้นที่ในตำบลบางขันแตก ตำบลท้ายหาด อำเภอเมือง อำเภออัมพวา (ยกเว้นตำบลยี่สารและแพรทนามแดง) และอำเภอบางคนที
- การพิสูจน์แหล่งกำเนิด ส้มโอขาวใหญ่สมุทรสงครามต้องปลูกในเขตพื้นที่ตำบลบางขันแตก ตำบลท้ายหาด อำเภอเมือง อำเภออัมพวา (ยกเว้นตำบลยี่สารและแพรทนามแดง) และอำเภอบางคนที
- กระบวนการผลิต ต้องผ่านการควบคุม ตรวจสอบ คือ มีการขึ้นทะเบียนสมาชิกผู้ปลูกส้มโอขาวใหญ่สมุทรสงคราม รวมทั้งต้องมีหลักฐานกำกับเพื่อการตรวจสอบย้อนกลับได้

แผนที่แสดงแหล่งภูมิศาสตร์ส้มโอขาวใหญ่สมุทรสงคราม	ที่มาของข้อมูล
	<p>กรมทรัพย์สินทางปัญญา กระทรวงพาณิชย์</p>

2. ลิ้นจี่พันธุ์ค่อม หรือหอมลำเจียก

- วันที่ยื่นคำขอขึ้นทะเบียนสิ่งบ่งชี้ทางภูมิศาสตร์ 10 มีนาคม 2551

- วันที่กรมทรัพย์สินทางปัญญาประกาศโฆษณา 1 มีนาคม 2555

- ประวัติความเป็นมา สมุทรสงครามเป็นเมืองสามน้ำ (น้ำจืด น้ำเค็ม น้ำกร่อย) จึงมีพื้นที่เหมาะ

แก่การทำกิจกรรมเป็นอย่างยิ่ง โดยเฉพาะลิ้นจี่ค่อมสมุทรสงครามที่มีรสหวานอร่อย สีแดงสด ซึ่งผู้นำมาปลูกคนแรกคือ นายติ มีแก้วกฤษร ชาวสวนตำบลแควอ้อม อำเภออัมพวา โดยนำเมล็ดมาจากตรอกจันทร์ ยานนาวา บางกอก เมื่อราวปี พ.ศ. 2397 ปรากฏว่าให้ผลเร็วภายใน 3 ปี ผลดกเต็มต้นมีสีแดงสด รสหวานอร่อย เดิมเรียกพันธุ์ “อีค่อม” เพราะต้นไม่ค่อยสูงมีลักษณะเป็นพุ่ม ต่อมาจึงตัดคำว่า “อี” ออก เพราะเห็นว่าไม่สุภาพ เหลือเพียง “ลิ้นจี่พันธุ์ค่อม”

- **ขอบเขตที่ตั้งแหล่งภูมิศาสตร์** ขอบเขตพื้นที่ปลูกลิ้นจี่ค่อมสมุทรสงคราม ครอบคลุมพื้นที่ตำบลบางขันแตก อำเภอเมือง อำเภออัมพวา และอำเภอบางคนที

- **การพิสูจน์แหล่งกำเนิด** ลิ้นจี่ค่อมสมุทรสงคราม จะต้องปลูกในพื้นที่ตำบลบางขันแตก อำเภอเมือง อำเภออัมพวา และอำเภอบางคนที แหล่งพันธุ์ลิ้นจี่ต้องมาจากสวนผลิตลิ้นจี่ค่อมสมุทรสงครามเอง หรือแหล่งที่เชื่อถือได้

- **กระบวนการผลิต ต้องผ่านการควบคุม ตรวจสอบ** คือ มีการขึ้นทะเบียนสมาชิกผู้ปลูกลิ้นจี่ค่อมสมุทรสงคราม รวมทั้งต้องมีหลักฐานกำกับเพื่อการตรวจสอบย้อนกลับได้

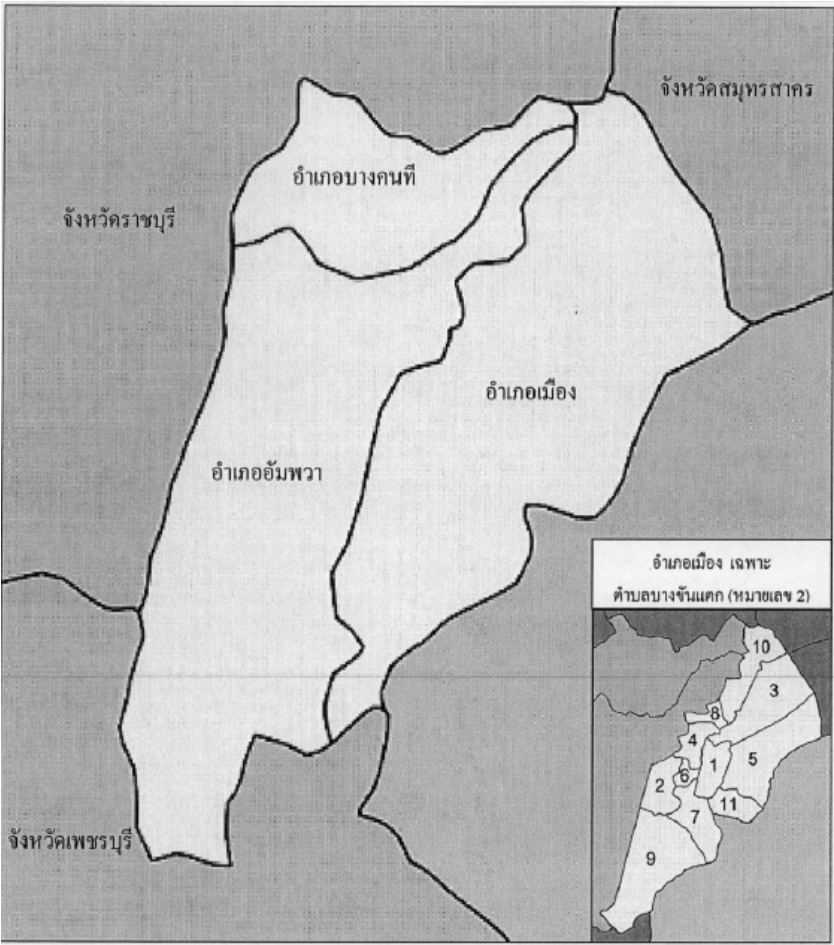
แผนที่แสดงแหล่งภูมิศาสตร์ลึนจีพันธุ์ค่อม หรือหอมลำเจียก	ที่มาของข้อมูล
	กรมทรัพย์สินทางปัญญา กระทรวงพาณิชย์

3. พริกมันบางช้าง

- วันที่ยื่นคำขอขึ้นทะเบียนสิ่งบ่งชี้ทางภูมิศาสตร์ 8 มิถุนายน 2558

- วันที่กรมทรัพย์สินทางปัญญาประกาศโฆษณา 1 กันยายน 2559

- *ประวัติความเป็นมา* การเพาะปลูกพริกมันบางช้าง ในสมัยโบราณนิยมปลูกยกทรงหรือเรียกว่าสวนเตียน ในสมัยสมเด็จพระเจ้าปราสาททอง “แขวงบางช้าง” เป็นชุมชนเล็กๆ ที่มีความเจริญทั้งในด้านการเกษตรและการพาณิชย์มีตลาดค้าขายเรียกว่า “ตลาดบางช้าง” มีสินค้าขึ้นชื่อหลายอย่างและหนึ่งในนั้นคือพริกบางช้าง พริกบางช้างนิยมใช้เป็นส่วนผสมในตำรับอาหารชาววัง โดยเฉพาะน้ำพริกสูตรโบราณได้มีการระบุใช้พริกบางช้างเป็นส่วนประกอบ เนื่องจากพริกบางช้างเมื่อนำไปประกอบอาหารจะให้สีสด และมีรสชาติไม่เผ็ดเกินไป ซึ่งเป็นลักษณะที่สำคัญของอาหารชาววัง

- *ขอบเขตที่ตั้งแหล่งภูมิศาสตร์* ขอบเขตพื้นที่การผลิตพริกบางช้าง ครอบคลุมพื้นที่ อําเภออัมพวา อําเภอบางคนทีและอําเภอดำเนินสะดวก จังหวัดราชบุรี

- *การพิสูจน์แหล่งกำเนิด* พริกบางช้างจะต้องมีการเพาะปลูกและผลิตในขอบเขตพื้นที่แหล่งภูมิศาสตร์ตามกรรมวิธีที่สืบต่อกันมา

- *กระบวนการผลิตต้องผ่านการควบคุม ตรวจสอบ* คือ มีการขึ้นทะเบียนสมาชิกผู้ผลิตพริกบางช้างรวมทั้งต้องมีหลักฐานกำกับเพื่อการตรวจสอบย้อนกลับได้

แผนที่แสดงแหล่งภูมิศาสตร์ พริกบางช้าง

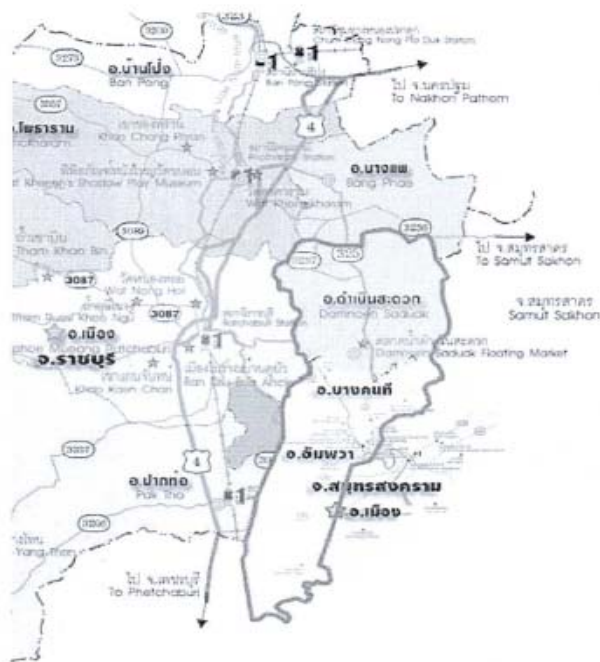

ขอบเขตพื้นที่ในการผลิตพริกบางช้าง ครอบคลุมในพื้นที่อำเภออัมพวา อำเภอบางคนที จังหวัดสมุทรสงคราม และอำเภอดำเนินสะดวก จังหวัดราชบุรี

3) ด้านอุตสาหกรรม

จำนวนโรงงานอุตสาหกรรมจำแนกตามขนาดเงินลงทุนและแรงงาน

อำเภอ	จำนวนโรงงาน			
	ขนาดเล็ก	ขนาดกลาง	ขนาดใหญ่	รวมทั้งสิ้น
เมือง	197	34	4	235
อัมพวา	26	0	1	27
บางคนที	47	9	7	63
รวม	270	43	12	325

จำนวนโรงงานจำแนกรายหมวดอุตสาหกรรมที่สำคัญ

ลำดับที่	กลุ่มอุตสาหกรรม	จำนวน
1	อุตสาหกรรมอาหาร	114
2	ผลิตยานพาหนะและอุปกรณ์รวมทั้งการซ่อมยานพาหนะและอุปกรณ์	33
3	ผลิตภัณฑ์โลหะ	29
4	แปรรูปไม้และผลิตภัณฑ์จากไม้	28
5	ผลิตเครื่องจักรและเครื่องกล	26
6	การผลิตอื่นๆ	26
7	ผลิตภัณฑ์อลูมิเนียม	22
8	ผลิตภัณฑ์พลาสติก	10
9	ผลิตภัณฑ์จากพืช	9
10	เครื่องเรือนหรือเครื่องตกแต่งในอาคารจากไม้ แก้ว ยาง หรือโลหะอื่นๆ	8
11	สิ่งทอ	5
12	ผลิตโลหะขั้นมูลฐาน	5
13	ผลิตเครื่องใช้ไฟฟ้าและอุปกรณ์	2
14	ผลิตกระดาษและผลิตภัณฑ์กระดาษ	2
15	เคมีภัณฑ์และผลิตภัณฑ์เคมี	2
16	ผลิตภัณฑ์จากปิโตรเลียม	2
17	อุตสาหกรรมเครื่องแต่งกายยกเว้นรองเท้า	1
18	อุตสาหกรรมเครื่องตีพิมพ์	1
	รวม	325

ที่มา : สำนักงานอุตสาหกรรมจังหวัดสมุทรสงคราม , กันยายน 2561

อุตสาหกรรมอาหาร ประกอบด้วย การแปรรูปอาหาร เป็นหลัก เช่น แปรรูปอาหารทะเลแช่แข็ง และห้องเย็น การทำน้ำปลา การทำน้ำตาลสด การทำน้ำมะพร้าวบรรจุขวด และกระป๋อง การทำผลไม้บรรจุกระป๋อง รวม 325 โรงงาน แบ่งเป็น อำเภอเมืองสมุทรสงคราม 235 โรงงาน อำเภออัมพวา 27 โรงงาน บางคนที่ 63 โรงงาน

4) ด้านพาณิชย์กรรม

อำเภอ	ประเภทการจดทะเบียน							
	รวมยอด		บริษัทจำกัด		ห้างหุ้นส่วนจำกัด		บริษัทมหาชนจำกัด	
	ราย	ทุนจดทะเบียน (ล้านบาท)	ราย	ทุนจดทะเบียน (ล้านบาท)	ราย	ทุนจดทะเบียน (ล้านบาท)	ราย	ทุนจดทะเบียน (ล้านบาท)
เมืองสมุทรสงคราม	639	5,136.86	437	3,875.80	201	417.25	1	843.81
อัมพวา	115	914.10	92	845.80	23	68.30	-	-
บางคนที่	100	271.65	58	212.05	42	59.60	-	-
รวม	854	6,322.61	587	4,933.65	266	545.15	1	843.81

ข้อมูล ณ วันที่ 31 กรกฎาคม 2561

จังหวัดสมุทรสงครามมียอดการจดทะเบียนนิติบุคคลเพิ่มสูงขึ้น โดยในปี พ.ศ. 2560 มียอดจดทะเบียนนิติบุคคลทั้งหมด 621 ราย ทุนจดทะเบียนรวมทั้งหมด 4,519,241,520 บาท และในปี พ.ศ. 2561 มียอดจดทะเบียน 845 ราย ทุนจดทะเบียน 6,322.61 ล้านบาท โดยประเภทการจดทะเบียนแบบบริษัทมากที่สุด และในระดับอำเภอ พบว่า อำเภอเมืองมีทะเบียนนิติบุคคลมากที่สุด จำนวน 639 ราย ทุนจดทะเบียน 5,136.86 ล้านบาท รองลงมาคืออำเภออัมพวา 115 ราย ทุนจดทะเบียน 914.10 ล้านบาท และอำเภอบางคนที 100 ราย ทุนจดทะเบียน 271.65 ล้านบาท

ข้อมูลผลิตภัณฑ์โอท็อปของจังหวัดสมุทรสงคราม

กลุ่มผู้ผลิต/ผู้ประกอบการ OTOP ที่ลงทะเบียน ปี 2560 (ราย)			
ผู้ผลิตชุมชน	ผู้ประกอบการรายเดียว	SMEs	รวม
108	222	12	343

จำนวนผลิตภัณฑ์ จำแนกตามประเภท (ผลิตภัณฑ์)				
อาหาร	เครื่องดื่ม	ผ้าและเครื่องแต่งกาย	ของใช้	สมุนไพร
621	52	22	141	225

การจัดกลุ่มผลิตภัณฑ์ OTOP ตามระดับการพัฒนา Quadrant				
ดาวเด่นสู่สากล (A) คุณภาพสูง ผลิตได้มาก	อนุรักษ์สร้าง คุณค่า (B) คุณภาพสูง ผลิตน้อยขึ้น	พัฒนาสู่การแข่งขัน (C) คุณภาพปาน กลาง ผลิตได้มาก	ปรับตัวสู่การแข่งขัน (D) ผลิตง่าย ได้จำนวนน้อย	รวม
129	43	213	668	1,053

ยอดจำหน่าย OTOP (บาท)				
ปี 2557	ปี 2558	ปี 2559	ปี 2560	ปี 2561 (ม.ค. - ส.ค.)
444,560,000	482,000,000	540,292,295	657,864,908	587,026,173

จากข้อมูลข้างต้น พบว่า จังหวัดสมุทรสงครามมีรายได้การขายสินค้า OTOP สูงขึ้นเรื่อยๆ โดยจังหวัดมีผู้ประกอบการ OTOP รวมทั้งสิ้น 343 ราย และขณะนี้ผลิตภัณฑ์ OTOP จำนวนทั้งหมด 1,053 ผลิตภัณฑ์ มียอดการจำหน่ายสูงขึ้นทุกปี จากปี 2557 ถึงเดือนสิงหาคม 2561 มียอดการจำหน่ายเพิ่มขึ้น 142,466,173 ล้านบาท แสดงให้เห็นว่าผู้ประกอบการ OTOP จังหวัดสมุทรสงครามมีการปรับตัวเพื่อพัฒนาให้สินค้ามีคุณภาพโดยกลุ่มผลิตภัณฑ์ OTOP ดาวเด่นสู่สากล (A) คุณภาพสูงได้ 129 ผลิตภัณฑ์ จากทั้งหมด 1,053 ผลิตภัณฑ์

ข้อมูลการจัดเก็บภาษีกรมสรรพากรของจังหวัดสมุทรสงคราม

ภาษีจัดเก็บ กรมสรรพากร	ปีงบประมาณ พ.ศ. 2557	ปีงบประมาณ พ.ศ. 2558	ปีงบประมาณ พ.ศ. 2559	ปีงบประมาณ พ.ศ.2560
รายได้ต่อปี	1,431.095	1,175.674	1,364.399	1,387.188

(หน่วย : พันล้านบาท)

ที่มา : สำนักงานสรรพากรพื้นที่สมุทรสงคราม

การจัดเก็บภาษีของกรมสรรพากร จำแนกเป็นรายปี โดยปี พ.ศ.2560 มีอัตราการจัดเก็บเพิ่มจาก ปี พ.ศ.2559 22.789 พันล้านบาท

5) ด้านการท่องเที่ยว

สถิติการท่องเที่ยวจังหวัดสมุทรสงคราม

รายละเอียด	ปี 2559 – 2560		อัตราการเพิ่มขึ้น △(%)
	ม.ค.-ธ.ค.2560	ม.ค.-ธ.ค.2559	
รายได้จากการท่องเที่ยว	3,037.25 ล้านบาท	2,109.49 ล้านบาท	+ 43.98 %
คนไทย	2,955.15 ล้านบาท	2,053.19 ล้านบาท	+ 43.93 %
คนต่างชาติ	81.69 ล้านบาท	56.30 ล้านบาท	+ 45.10 %
จำนวนผู้เยี่ยมชม	2,211,100 คน	1,598,052 คน	+ 0.38 %
คนไทย	2,188,433 คน	1,555,876 คน	+ 0.41 %
คนต่างชาติ	58,667 คน	42,176 คน	+ 0.39 %
จำนวนนักท่องเที่ยว	ยังไม่ได้รับข้อมูล	601,819 คน	-
คนไทย	ยังไม่ได้รับข้อมูล	595,611 คน	-
คนต่างชาติ	ยังไม่ได้รับข้อมูล	6,158 คน	-
จำนวนนักท่องเที่ยว	ยังไม่ได้รับข้อมูล	996,233 คน	-
คนไทย	ยังไม่ได้รับข้อมูล	960,215 คน	-
คนต่างชาติ	ยังไม่ได้รับข้อมูล	36,018 คน	-

ที่มา : กองเศรษฐกิจการท่องเที่ยวและกีฬา กระทรวงการท่องเที่ยวและกีฬา

จากตารางข้างต้น จะเห็นว่าในปี พ.ศ.2560 จังหวัดสมุทรสงครามมีจำนวนผู้มาเยี่ยมเยือน 2,211,100 คน ในจำนวนนี้แบ่งเป็น คนไทย 2,188,433 คน ชาวต่างชาติ 58,677 คน และมีรายได้จากการท่องเที่ยว 3,037.25 ล้านบาท จำนวนนักท่องเที่ยวชาวไทยและนักท่องเที่ยวชาวต่างชาติที่มาท่องเที่ยวในจังหวัดสมุทรสงครามมีแนวโน้มเพิ่มขึ้นจากปี พ.ศ. 2559 เนื่องจากจังหวัดสมุทรสงครามเป็นจังหวัดที่ใกล้กรุงเทพมหานคร นักท่องเที่ยวจะมาท่องเที่ยวในวันหยุดสุดสัปดาห์ และวันหยุดนักขัตฤกษ์ ซึ่งใช้เวลาระยะสั้นและค่าใช้จ่ายไม่สูงมากนัก อีกทั้ง ปัจจุบันจังหวัดสมุทรสงครามมีการจัดงานท่องเที่ยวและแสดงสินค้าเพื่อกระตุ้นให้นักท่องเที่ยวมาท่องเที่ยวหลากหลายแห่งและสามารถท่องเที่ยวได้ตลอดทั้งปี เพื่อกระตุ้นการท่องเที่ยวภายในจังหวัดสมุทรสงคราม ตามปฏิทินการท่องเที่ยว ดังตารางต่อไปนี้

ปฏิทินการท่องเที่ยวจังหวัดสมุทรสงคราม

เดือน	กิจกรรมประเพณี/	สถานที่จัดงาน
มกราคม	เทศกาลส้มโอขาวใหญ่สมุทรสงคราม จำหน่ายส้มโอพันธ์ขาวใหญ่จากเกษตรกรโดยตรงและ จำหน่ายสินค้าชุมชน	บริเวณลานหน้าศาลากลางจังหวัดสมุทรสงคราม
	เดิน-วิ่ง ครุณา-นารี มินิฮาล์ฟมาราธอน	อาสนวิหารแม่พระบังเกิด ตำบลบางนกแขวก อำเภอบางคนที จังหวัดสมุทรสงคราม
	งานเฉลิมพระเกียรติพระบาทสมเด็จพระพุทธเลิศหล้านภาลัย	อุทยาน ร.2 อำเภออัมพวา จังหวัดสมุทรสงคราม
กุมภาพันธ์	งานเฉลิมพระเกียรติพระบาทสมเด็จพระพุทธเลิศหล้านภาลัย	อุทยาน ร.2 อำเภออัมพวา จังหวัดสมุทรสงคราม
	อัมพวา วาเลนไทน์	ตลาดน้ำอัมพวา และอุทยาน ร 2.
มีนาคม	มหกรรมว่าวไทย “ศึกเจ้าเวหา” และสืบสานว่าวไทย “เล่นว่าวกลางแม่น้ำ”	ณ กลางแม่น้ำแม่กลอง บริเวณวัดช่องลมวรณาราม และหน้าวัดภูมิรัตนกุฎีทอง อำเภอ อัมพวา จังหวัดสมุทรสงคราม
	งานสืบสานวัฒนธรรมและงานกาชาด ประจำปี 2559	บริเวณหน้าศาลากลางจังหวัดสมุทรสงคราม
เมษายน	งานประเพณีกวนกาละแมรมัญญ	ณ วัดศรีทธาธรรม อำเภอเมือง จังหวัดสมุทรสงคราม
	งานเทศกาลลีนจี่ ในพื้นที่ ได้แก่	ณ วัดอินทาราม
	งานส้มโอดี ลีนจี่หวาน	ณ วัดบางสะแก
	งานเทศกาลลีนจี่	ตำบลแควอ้อม อำเภออัมพวา
	ถนนสายลีนจี่	จังหวัดสมุทรสงคราม
	ณ ค่ายบางกุ้ง	
	งานประเพณีสงกรานต์ ก่อพระเจดีย์ทราย	ณ วัดปากสมุทร อำเภอเมือง จังหวัดสมุทรสงคราม
	งานนมัสการและสงฆ์หลวงพ่อบ้านแหลม	ณ วัดเพชรสมุทรวรวิหาร อำเภอเมือง จังหวัด สมุทรสงคราม
งานสงกรานต์อุทยาน ร.2	ณ อุทยาน ร.2 อำเภออัมพวา จังหวัดสมุทรสงคราม	
เมษายน- พฤษภาคม	สืบทอดเจตนา สืบชะตาดอนหอยหลอด	ณ บริเวณหน้าศาลกรมหลวงชุมพรเขตอุดมศักดิ์ ตำบลบางจะเกร็ง อำเภอเมือง จังหวัดสมุทรสงคราม
	งานเมืองไทย ตลาดน้ำอัมพวา เดินวิ่งมินิมาราธอน	ณ บริเวณตลาดน้ำอัมพวา
	ตะวันรอนดอนหอยหลอด	หมู่ที่ 4 ตำบลบางจะเกร็ง อำเภอเมือง จังหวัด สมุทรสงคราม
	สืบสานวัฒนธรรม ไทยทรงดำ (วัดบึงป็น)	บริเวณวัดบางป็น อำเภอเมือง จังหวัดสมุทรสงคราม
มิถุนายน- กรกฎาคม	งานกินกุ้งแม่น้ำ แม่กลอง ณ ตลาดน้ำบางน้อย	ณ ตลาดน้ำบางน้อย อำเภอบางคนที จังหวัด สมุทรสงคราม
	งานมหากุศลอุปสมบทหมู่	ณ พระอุโบสถ วัดป้อมแก้ว จังหวัดสมุทรสงคราม

เดือน	กิจกรรมประเพณี/	สถานที่จัดงาน
สิงหาคม	งานส้มโอพันธุ์ขาวใหญ่	บริเวณหน้าศาลากลางจังหวัดสมุทรสงคราม
	งานศิลปะบรรเลง เพลงอัมพวา	ณ บ้านดนตรี วัดกุฎีทอง อำเภอมัมพวา
	งานมหกรรมอาหารริมเขื่อนอัมพวา	บริเวณริมเขื่อนอัมพวา ตลาดน้ำอัมพวา
	เทศกาลอาหารไทยในอัมพวา	โครงการอัมพวา ชัยพัฒนานุรักษ์
กันยายน	งานประเพณีทำบุญตักบาตรชนมครก น้ำตาลทราย	ณ วัดแก่นจันทร์เจริญ อำเภอบางคนที จังหวัดสมุทรสงคราม
ตุลาคม	งานกีฬาพื้นบ้าน ตลาดน้ำท่าคา	ตลาดน้ำอัมพวา จังหวัดสมุทรสงคราม
พฤศจิกายน	ประเพณีลอยกระทงกาบกล้วยเมืองแม่กลอง	อุทยาน ร.2 จังหวัดสมุทรสงคราม
	งานประเพณีแข่งเรือยาวประเพณีถิ่นทางน้ำ	วัดบางนางลี่ใหญ่ ตำบลสวนหลวง อำเภอมัมพวา จังหวัดสมุทรสงคราม
ธันวาคม	งานประจำปีวัดเขายี่สาร	ณ วัดเขายี่สาร
	งานเทศกาลกินปลาทุและของดีเมืองแม่กลอง	ณ บริเวณหน้าศาลากลางจังหวัดสมุทรสงคราม
	งานเทศกาลของขวัญ ลานดนตรี รับขวัญวันปีใหม่	โครงการอัมพวา ชัยพัฒนานุรักษ์
	ตักบาตรพระพายเรือทางน้ำ ส่งท้ายปีเก่า	บริเวณตลาดน้ำบางน้อย อำเภอบางคนที จังหวัดสมุทรสงคราม
	อัมพวารื่นเรียงเถลิงศกใหม่	ณ ตลาดน้ำอัมพวา
	สวดมนต์ข้ามปี	วัดเพชรสมุทรวรวิหาร

6) ด้านทรัพยากรธรรมชาติและสิ่งแวดล้อม

ทรัพยากรป่าไม้

จังหวัดสมุทรสงครามไม่มีพื้นที่ป่าสงวนแห่งชาติ เนื่องจากได้ถูกเพิกถอนตั้งแต่ปี พ.ศ. 2501 สภาพพื้นที่ที่มีเป็นพันธุ์ไม้ป่าชายเลน โดยมีพื้นที่ป่าชายเลน แบ่งเป็น 2 ลักษณะ คือ ป่าชายเลนในที่ดินกรรมสิทธิ์ของราษฎร และป่าชายเลนบนพื้นที่นอกชายฝั่งทะเล ตำบลคลองโคน อำเภอมือง จังหวัดสมุทรสงคราม ซึ่งป่าชายเลนที่เป็นกรรมสิทธิ์ของราษฎรเป็นพื้นที่ป่าไม้โกงกางเพื่อใช้เผาถ่าน อยู่ในตำบลยี่สาร และตำบลแหลมใหญ่ รวมเนื้อที่ปลูกประมาณ 10,000 ไร่ ส่วนป่าชายเลนบนพื้นที่นอกชายฝั่งทะเล ตำบลคลองโคน อำเภอมือง จังหวัดสมุทรสงคราม มีจำนวนพื้นที่ป่าชายเลนเพิ่มขึ้นทุกปี ตั้งแต่ปี 2545 ถึงปี 2559 เนื่องจากจังหวัดสมุทรสงครามได้ดำเนินการปลูกฟื้นฟูป่าตามโครงการฟื้นฟูป่าชายเลนบนพื้นที่นอกชายฝั่งทะเล ตำบลคลองโคน อำเภอมือง จังหวัดสมุทรสงคราม มาตั้งแต่ปี 2534 จนถึงปัจจุบัน ในปัจจุบันจังหวัดสมุทรสงครามมีพื้นที่ป่าชายเลน 3 ลักษณะ คือ

1. ป่าชายเลนในที่ดินกรรมสิทธิ์ของราษฎร

ป่าชายเลนเดิมที่อยู่ในพื้นที่ของประชาชน และป่าชายเลนที่เป็นพื้นที่ปลูกป่าไม้โกงกางในที่ดินกรรมสิทธิ์เพื่อการเผาถ่านไม้โกงกางของราษฎรในท้องที่ ต.ยี่สาร อ.อัมพวา และ ต.แหลมใหญ่ อ.เมืองฯ รวมเนื้อที่ปลูกประมาณ 6,000 ไร่

2. ป่าชายเลนบนพื้นที่นอกชายฝั่งทะเล

ป่าชายเลนบนพื้นที่นอกชายฝั่งทะเล เป็นโครงการฟื้นฟูป่าชายเลนบนพื้นที่นอกชายฝั่งทะเล ตำบลคลองโคน อำเภอมือง ดำเนินการมาตั้งแต่ปี 2534 ถึงปี 2558 ได้เนื้อที่ป่า 2,598 ไร่ 3 งาน จังหวัดสมุทรสงครามได้ดำเนินการออกหนังสือสำคัญสำหรับที่หลวงที่สาธารณประโยชน์ชายทะเล จำนวน 6 แปลง เนื้อที่ 1,884 ไร่ 1 งาน 26 ตารางวา ออก ณ วันที่ 4 เมษายน พ.ศ.2543

3. ป่าชายเลนที่ปลูกขึ้นหลังแนวไม้ไผ่ชะลอคลื่น

จังหวัดสมุทรสงครามได้มีโครงการปักไม้ไผ่ชะลอคลื่น เพื่อป้องกันการกัดเซาะชายฝั่งทะเล พื้นที่ตำบลบางแก้ว ตำบลบางจะเกร็งและตำบลแหลมใหญ่ อ.เมืองฯ จ.สมุทรสงคราม โดยเริ่มโครงการตั้งแต่ปีงบประมาณ 2553 และมีแผนการดำเนินการถึงปี 2559 และพื้นที่หลังแนวไม้ไผ่ ได้ดำเนินการปลูกป่าชายเลน เพื่อให้การป้องกันการกัดเซาะชายฝั่งยั่งยืน ป้องกันแนวไม้ไผ่ไม่ให้พังลง และเป็นการป้องกันการกัดเซาะชายฝั่งอย่างยั่งยืน

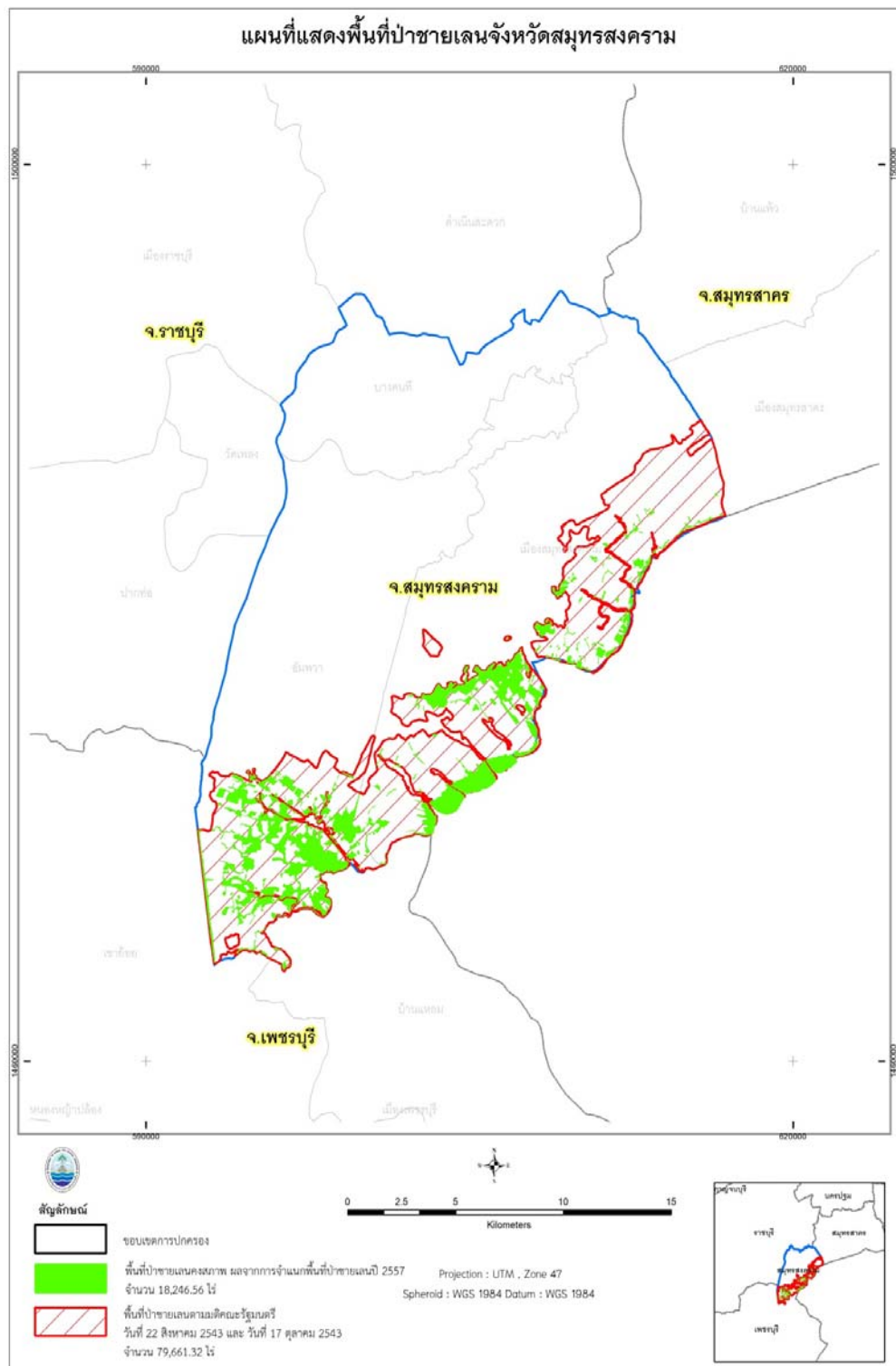

ทรัพยากรทางทะเลและชายฝั่ง

จังหวัดสมุทรสงคราม เป็นจังหวัดที่ไม่มีทรัพยากรทางทะเลและชายฝั่งจำพวกหญ้าทะเล และปะการัง มีเพียงแต่ป่าชายเลน จากรายงานสถานการณ์กัดเซาะชายฝั่ง จังหวัดสมุทรสงคราม ปี 2560 พบว่า จังหวัดสมุทรสงครามมีพื้นที่ดำเนินการแก้ไขปัญหาการกัดเซาะชายฝั่งแล้วระยะทางประมาณ 15.54 กิโลเมตร

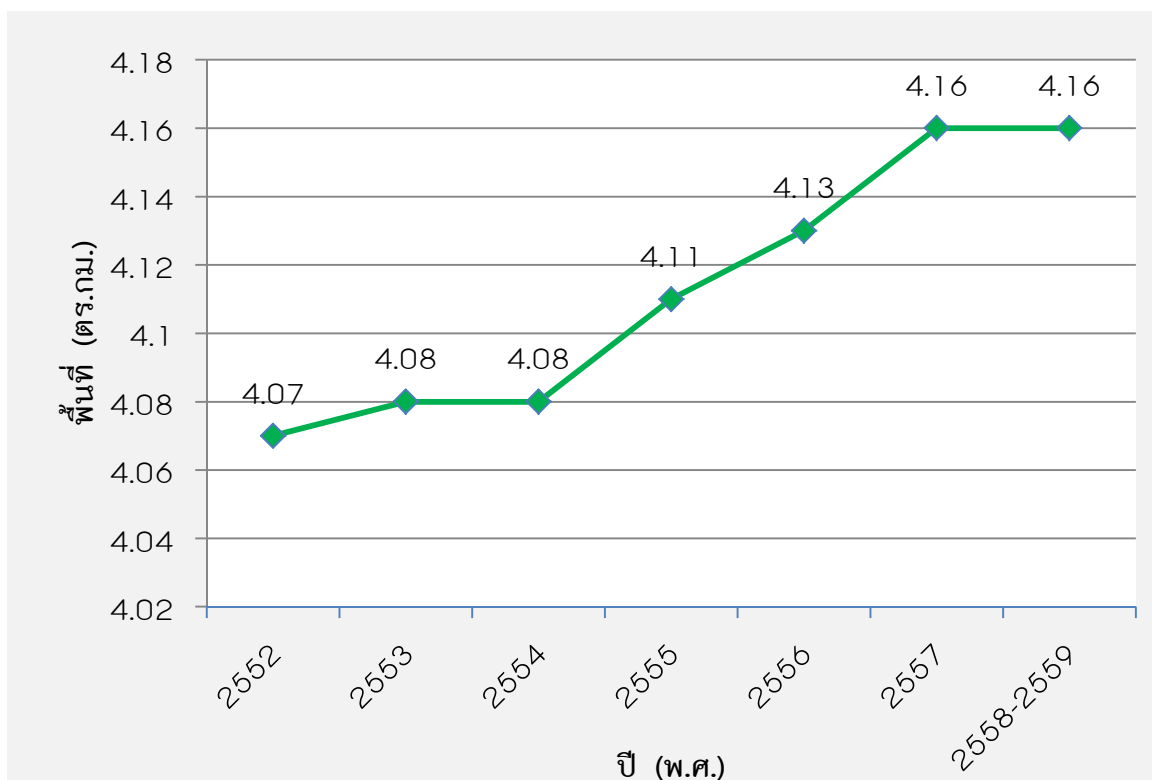

ที่มา : สำนักงานทรัพยากรธรรมชาติและสิ่งแวดล้อมจังหวัดสมุทรสงคราม

ทรัพยากรดิน

สภาพดินเป็นดินเหนียวปนทราย ซึ่งมีต้นกำเนิดจากการทับถมของตะกอนน้ำทะเล และตะกอนแม่น้ำ จนกลายเป็นดินปากแม่น้ำ และค่อยๆ แข็งตัวขึ้นจนสามารถตั้งถิ่นฐานได้ และมีดินบางส่วน เป็นป่าชายเลนสภาพพื้นที่ส่วนใหญ่เป็นที่ราบลุ่มได้รับอิทธิพลจากน้ำทะเล ซึ่งสามารถแบ่งได้ออกเป็น 2 ลักษณะ คือ

1. ที่ราบชายฝั่งทะเลน้ำท่วมถึง
2. ที่ราบน้ำทะเลเคยท่วมถึง

สภาพดินของจังหวัด จากการสำรวจ ศึกษาลักษณะและสมบัติของดินในจังหวัดสมุทรสงคราม ได้จำแนกดินออกเป็น 2 กลุ่มชุดดิน คือ กลุ่มชุดดินที่ 8x และ 12 มีเนื้อที่รวม 145,472 ไร่ หรือร้อยละ 55.43 และเป็นหน่วยพื้นที่เบ็ดเตล็ด 4 หน่วย ได้แก่ แหล่งเพาะเลี้ยงสัตว์น้ำ พื้นที่น้ำ พื้นที่นาเกลือ และพื้นที่อยู่อาศัย มีเนื้อที่รวม 116,970 ไร่ หรือร้อยละ 44.57 ของเนื้อที่ทั้งหมด

สัญลักษณ์กลุ่มชุดดิน	คำอธิบาย	เนื้อที่	
		ไร่	ร้อยละ
8x	กลุ่มชุดดินที่ 8 และเป็นดินเค็ม มีความลาดชัน 0 - 1 เปอร์เซ็นต์	143,312	54.61
12	กลุ่มชุดดินที่ 12 มีความลาดชัน 0-1 เปอร์เซ็นต์	2,160	0.82
AQ	พื้นที่เพาะเลี้ยงสัตว์น้ำ	88,474	33.71
W	แหล่งน้ำ หนองและบึง	3,440	1.31
SF	พื้นที่นาเกลือ	13,677	5.21
U	พื้นที่อยู่อาศัย	11,379	4.34
รวมเนื้อที่ทั้งหมด		262,442	100

ที่มา : สถานีพัฒนาที่ดินสมุทรสงคราม

การใช้ประโยชน์ที่ดิน

สภาพการใช้ที่ดินของจังหวัดสมุทรสงครามพบว่ามีการใช้ที่ดินจำแนกเป็น 5 ประเภท โดยเป็นพื้นที่เกษตรกรรมมากที่สุด มีเนื้อที่ 178,671 ไร่ หรือร้อยละ 68.60 ของพื้นที่จังหวัด ส่วนใหญ่เป็นพื้นที่ปลูกไม้ผล ไม้ผลที่ปลูกมากได้แก่ มะพร้าว ลิ้นจี่ และส้มโอ ตามลำดับ รองลงมาเป็นพื้นที่อยู่อาศัย มีเนื้อที่ 38,278 ไร่ หรือร้อยละ 14.70 ของพื้นที่จังหวัด พื้นที่ป่าไม้มีเนื้อที่ 18,168 ไร่ หรือร้อยละ 6.89 ของพื้นที่จังหวัด ส่วนใหญ่เป็นพื้นที่ป่าชายเลนสมบูรณ์ และลำดับสุดท้ายเป็นพื้นที่น้ำ ส่วนใหญ่เป็นลำห้วย ลำคลองใหญ่น้อยมากมาย แยกออกมาจากแม่น้ำแม่กลอง กระจายอยู่ทั่วทั้งพื้นที่ มีเนื้อที่ 8,847 ไร่หรือร้อยละ 3.40 ของพื้นที่จังหวัด

การใช้ที่ดิน พ.ศ. 2554-2560

หน่วย : ไร่

ปี	เนื้อที่ทั้งหมด	เนื้อที่ใช้ประโยชน์ทางการเกษตร (Agricultural landuse)								พื้นที่น้ำ	เนื้อที่ป่าไม้
		ที่อยู่อาศัย	ที่นา	ที่พืชไร่	ที่ไม้ผลและไม้ยืนต้น	ที่สวนผักและไม้ดอก ไม้ประดับ	ที่ทุ่งหญ้าเลี้ยงสัตว์	พื้นที่เพาะเลี้ยงสัตว์น้ำ	พื้นที่เปิดเตล็ด		
2554	260,442	33,390	2,216	-	100,351	861	285	75,375	23,638	8,856	15,450
2555	260,442	33,390	2,216	-	100,371	861	285	75,375	23,638	8,856	15,450
2558	260,442	33,390	4,572	-	101,242	642	265	71,502	18,771	8,945	17,128
2560	260,442	33,390	3,710	7	103,410	326	322	70,896	16,478	8,847	18,168

ที่มา : สถานีพัฒนาที่ดินสมุทรสงคราม (ตุลาคม 2561)

คุณภาพแหล่งน้ำ

1. คุณภาพน้ำแม่น้ำแม่กลอง

สำนักงานสิ่งแวดล้อมภาคที่ 8 ราชบุรี ได้ดำเนินการตรวจสอบคุณภาพน้ำในแม่น้ำแม่กลอง ปี พ.ศ. 2560 เมื่อพิจารณาจากการใช้เกณฑ์ดัชนีคุณภาพน้ำทั่วไป หรือ Water Quality Index (WQI) ของกรมควบคุมมลพิษ เปรียบเทียบกับคุณภาพน้ำในปี พ.ศ. 2558 - 2560 แยกรายสถานีพบว่า คุณภาพแม่น้ำแม่กลองในพื้นที่จังหวัดสมุทรสงคราม พ.ศ. 2558 - 2560 ส่วนใหญ่มีแนวโน้มดีขึ้น ดังตารางต่อไปนี้

ผลการตรวจวัดคุณภาพน้ำผิวดิน (แม่น้ำแม่กลอง) ปี พ.ศ. 2560

สถานี	ที่ตั้ง	ค่า WQI			แนวโน้ม คุณภาพน้ำ
		2558	2559	2560	
MK01	ปากน้ำแม่กลอง อำเภอเมืองจังหวัดสมุทรสงคราม	66	67	69	ดีขึ้น
MK02	หน้าโรงพยาบาลสมเด็จพระพุทธเลิศหล้า อำเภอเมือง จังหวัดสมุทรสงคราม	64	66	67	ดีขึ้น
MK03	สะพานสมเด็จพระศรีสุริเยนทร์ อำเภออัมพวา จังหวัดสมุทรสงคราม	63	67	67	ดีขึ้น
MK04	สะพานสมเด็จพระอัมรินทร์ อำเภอบางคนที จังหวัดสมุทรสงคราม	68	66	68	ไม่เปลี่ยนแปลง

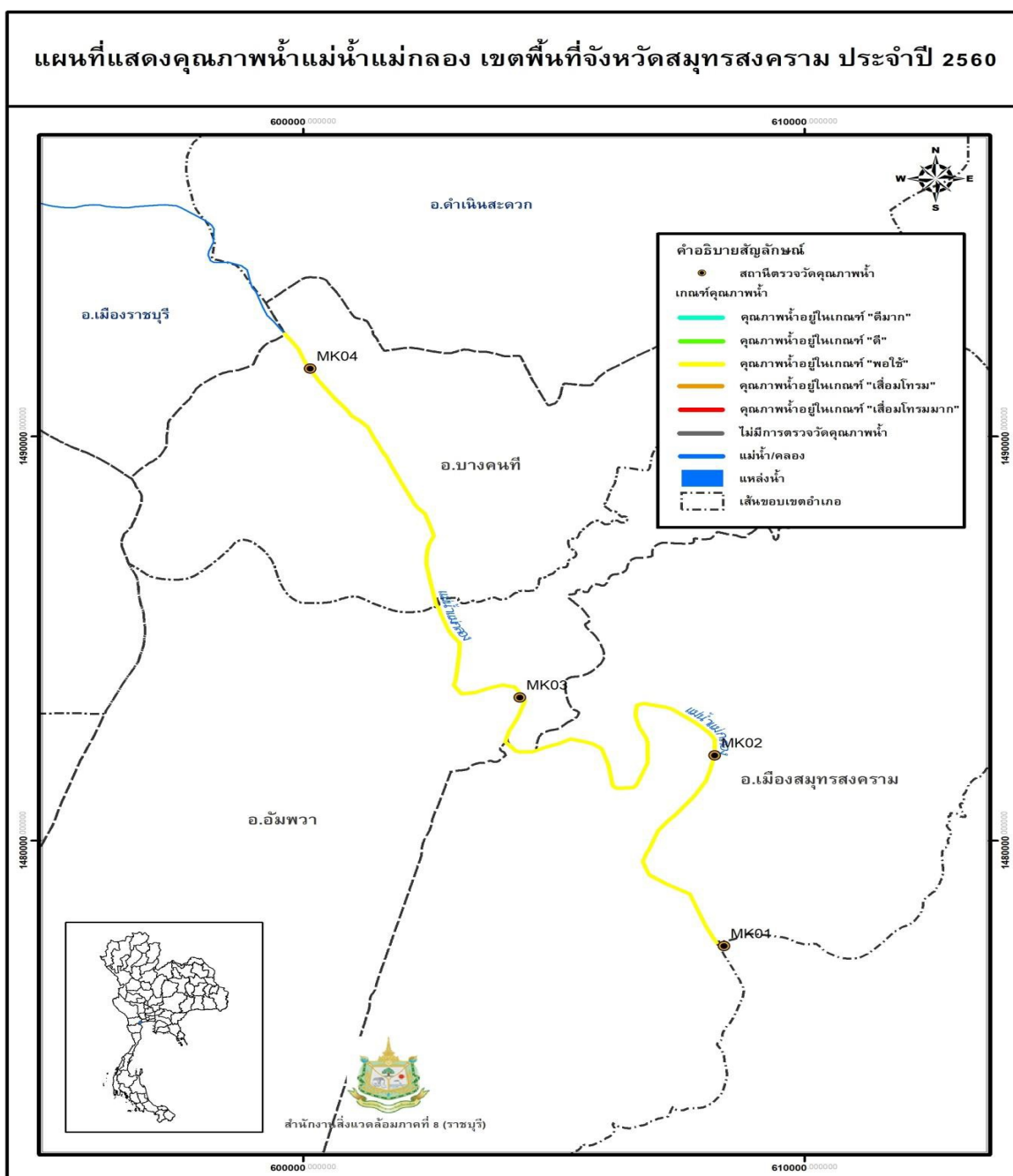

ที่มา : สำนักงานสิ่งแวดล้อมภาคที่ 8 ราชบุรี, 2560

ทรัพยากรสัตว์ป่า

ทรัพยากรสัตว์ป่าที่พบในบริเวณป่าชายเลน มีทั้งพวกสัตว์เลื้อยลูกด้วยนม ได้แก่ ลิงแสม นาก ค้างคาว เป็นต้น สัตว์เลื้อยคลาน และสัตว์ครึ่งบกครึ่งน้ำ ได้แก่ กิ้งก่า เต่า เป็นต้น สัตว์น้ำ ได้แก่ หอย ปู ปลา ชนิดต่างๆ สัตว์จำพวกแมลง ได้แก่ หิ่งห้อย ผีเสื้อกลางคืน เป็นต้น สัตว์จำพวกนก ได้แก่ นกยาง เหยี่ยว นกกาน้ำ เป็นต้น อีกทั้งจังหวัดสมุทรสงคราม ยังเป็นจังหวัดที่มีสภาพแวดล้อมเหมาะสมเป็นถิ่นอาศัยของเหี้ย (*Varanus salvator*) สัตว์คุ้มครองลำดับที่ 91 คือ แหล่งน้ำสะอาด และมีสัตว์น้ำอุดมสมบูรณ์ จึงทำให้เหี้ยมีการขยายพันธุ์อย่างรวดเร็ว และกระจายอยู่ทั่วไปในแม่น้ำลำคลอง ร่องสวน และได้สร้างความเดือดร้อนให้กับราษฎรในจังหวัด โดยเฉพาะราษฎรที่ประกอบอาชีพเลี้ยงสัตว์ ทำบ่อปลา บ่อกุ้ง อีกทั้งมีปัญหาลิงแสม (*Macaca fascicularis*) สัตว์คุ้มครองลำดับที่ 154 ลิงแสม ทำลายทรัพย์สิน รื้อหาอาหารในบ้านเรือน เนื่องจากมีจำนวนมากขึ้น แต่พื้นที่ป่าตามธรรมชาติลดลง

ที่มา : สำนักงานทรัพยากรธรรมชาติและสิ่งแวดล้อมจังหวัดสมุทรสงคราม 2561

ด้านระบบชลประทาน

ทรัพยากรน้ำ

ประเภทของแหล่งน้ำในพื้นที่

แม่น้ำสายหลัก ได้แก่ แม่น้ำแม่กลอง ต้นกำเนิดจากควนน้อยและควนใหญ่จังหวัดกาญจนบุรี ไหลผ่านจังหวัดราชบุรี อำเภอบางคนที อำเภออัมพวา และไหลลงสู่อ่าวไทยที่อำเภอเมืองจังหวัดสมุทรสงคราม แม่น้ำแม่กลองช่วงที่ไหลผ่านจังหวัดสมุทรสงคราม มีความยาวประมาณ 30 กิโลเมตร

(1.1) คู/ คลอง/ สำราง ได้แก่

1) คลองดำเนินสะดวก เป็นคลองขุดเชื่อมแม่น้ำท่าจีน จังหวัดสมุทรสาครและแม่น้ำแม่กลอง จังหวัดสมุทรสงคราม คลองดำเนินสะดวกไหลผ่านตำบลบางนกแขวก อำเภอบางคนที จังหวัดสมุทรสงคราม มีความยาวประมาณ 36 กิโลเมตร

2) คลองบางน้อย แยกจากคลองยายแพ่ง อำเภอบางคนที ไหลลงสู่แม่น้ำแม่กลอง บริเวณตำบลกระดังงา อำเภอบางคนที จังหวัดสมุทรสงคราม มีความยาวประมาณ 5 กิโลเมตร

3) คลองอัมพวา แยกจากคลองดาวโด่ง อำเภออัมพวาไหลลงสู่แม่น้ำแม่กลอง ตำบลนางตะเคียน อำเภอเมืองสมุทรสงคราม มีความยาวประมาณ 7 กิโลเมตร

4) คลองวัดประตู่ แยกจากแม่น้ำอ้อม ตำบลเหมืองใหม่ อำเภออัมพวา ไหลลงไปได้เป็นเส้นแบ่งเขตระหว่างจังหวัดราชบุรี และจังหวัดสมุทรสงคราม มีความยาวประมาณ 16 กิโลเมตร

5) คลองปลายโพรงทาง แยกจากคลองบางแค ตำบลบางนางลี่ อำเภออัมพวา ไหลผ่านลงแม่น้ำแม่กลองบริเวณตำบลสวนหลวง อำเภออัมพวา มีความยาวประมาณ 8 กิโลเมตร

6) คลองยี่สาร เริ่มจากคลองขุดก้านันสมบูรณ์ ตำบลยี่สาร อำเภออัมพวา ไหลลงแม่น้ำบางตะบูน อำเภอบ้านแหลม จังหวัดเพชรบุรี ช่วงที่ไหลอยู่ในจังหวัดสมุทรสงคราม มีความยาวประมาณ 6 กิโลเมตร

7) คลองบางปิ่น แยกจากคลองบัว ตำบลนางตะเคียน ไหลออกสู่แม่น้ำแม่กลอง ตำบลนางตะเคียน อำเภอเมืองสมุทรสงคราม มีความยาวประมาณ 3 กิโลเมตร

8) คลองแม่กลอง เป็นคลองขุดเชื่อมระหว่างแม่น้ำท่าจีน จังหวัดสมุทรสาครกับแม่น้ำแม่กลองจังหวัดสมุทรสงคราม คลองแม่กลองไหลผ่านอำเภอเมืองสมุทรสงครามมีความยาวประมาณ 10 กิโลเมตร

9) คลองบางป้อ แยกจากคลองแม่กลอง ตำบลแม่กลอง อำเภอเมืองสมุทรสงคราม ไหลลงอ่าวไทย บริเวณตำบลบางแก้ว อำเภอเมืองสมุทรสงคราม มีความยาวประมาณ 8 กิโลเมตร

10) คลองพรมแดน แยกจากคลองแม่กลอง เป็นคลองกั้นเขตแดนระหว่าง จังหวัดสมุทรสงคราม กับจังหวัดสมุทรสาคร ไหลลงอ่าวไทยบริเวณตำบลบางแก้ว อำเภอเมืองจังหวัดสมุทรสงคราม มีความยาวประมาณ 15 กิโลเมตร

11) คลองแควอ้อม แยกจากแม่น้ำแม่กลอง อำเภอเมืองจังหวัดราชบุรี ไหลออกสู่อำเภอแม่กลอง ตำบลเหมืองใหม่ อำเภอบางคนที จังหวัดสมุทรสงคราม ช่วงไหลผ่านจังหวัดสมุทรสงคราม มีความยาวประมาณ 7 กิโลเมตร

12) คลองประชาชมชื่น แยกจากแม่น้ำแม่กลอง ตำบลสวนหลวง อำเภออัมพวา ไหลลงไปทางใต้ถึงคลองชุดดอนจั่น ตำบลบางขันแตก อำเภออัมพวา จังหวัดสมุทรสงครามมีความยาวประมาณ 6 กิโลเมตร

13) คลองชุดกำนันสมบุรณ์ แยกจากคลองชุดน้อย ตำบลปลายโพรง อำเภออัมพวา ถึงคลองยี่สาร ตำบลยี่สาร อำเภออัมพวา มีความยาวประมาณ 8 กิโลเมตร

14) คลองชุดดอนจั่น แยกจากคลองประชาชมชื่น ตำบลบางขันแตก อำเภออัมพวา ถึงคลองยี่สาร อำเภออัมพวา มีความยาวประมาณ 14 กิโลเมตร

(1.2) ปริมาณน้ำ

- ปริมาณน้ำฝนเฉลี่ยในจังหวัด	1,259	ลูกบาศก์เมตร
- ปริมาณน้ำท่า	424	ลูกบาศก์เมตรต่อวินาที
- ปริมาณน้ำที่เก็บกัก	-	ลูกบาศก์เมตร

(1.3) พื้นที่ชลประทาน และพื้นที่นอกชลประทาน

- พื้นที่ชลประทาน	75,320	ไร่
- พื้นที่นอกเขตชลประทาน	185,122	ไร่

(1.4) ความต้องการใช้น้ำด้านต่างๆ (เช่นด้านเกษตร อุตสาหกรรม อุปโภค-บริโภค ฯลฯ)

- ด้านเกษตร	139.28	ล้านลูกบาศก์เมตรต่อปี
- อุตสาหกรรม	4.45	ล้านลูกบาศก์เมตรต่อปี

แหล่งน้ำธรรมชาติ/แม่น้ำคลองธรรมชาติในพื้นที่จังหวัดสมุทรสงคราม

อำเภอ	จำนวนแม่น้ำ	
	ห้วยลำธารคลองธรรมชาติ(คลอง)	ห้วยลำธารคลองธรรมชาติที่สามารถใช้ในฤดูแล้ง(สาย)
เมือง	63	63
อัมพวา	136	136
บางคนที	136	136
รวม	335	335

ที่มา : โครงการชลประทานสมุทรสงคราม เดือนกันยายน 2561

บ่อบาดาลในพื้นที่จังหวัดสมุทรสงคราม

จังหวัดสมุทรสงคราม จัดอยู่ในพื้นที่แหล่งน้ำบาดาลที่สมบูรณ์ให้น้ำมากอันเนื่องมาจากพื้นที่ทั้งหมดของจังหวัดถูกรองรับด้วยตะกอนหินร่วนซึ่งเป็นตะกอนน้ำพา ปริมาณน้ำที่จะสามารถพัฒนาขึ้นมาใช้ได้ในช่วงกรวด และทรายอยู่ในเกณฑ์สูงกว่า 20 ลบ.ม./ชม. ในชั้นดินเหนียวหรือดินเหนียวปนทรายอยู่ในเกณฑ์ต่ำกว่า 2 ลบ.ม./ชม. ความลึกสำหรับการขุดเจาะบ่อบาดาลโดยทั่วไปอยู่ในช่วง 70 – 110 เมตร และสามารถจัดแบ่งคุณภาพน้ำบาดาลออกเป็น 2 พื้นที่ คือ

1. พื้นที่น้ำจืดคุณภาพปานกลาง ซึ่งอยู่บริเวณด้านทิศตะวันออกของแม่น้ำแม่กลอง (มีทิศทางการไหลจากทิศตะวันตกของพื้นที่ตอนบนมาทางทิศตะวันออกของพื้นที่ตอนกลาง) หรือพื้นที่ทางตอนเหนือของจังหวัด ได้แก่พื้นที่ส่วนใหญ่ของอำเภอบางคนที พื้นที่ทางตอนบนของ อำเภออัมพวา ครอบคลุมบริเวณทั้งหมดของ ตำบลท่าคา ตำบลบางช้าง ตำบลอัมพวา และบริเวณบางส่วนของตำบลเหมืองใหม่ ตำบลแควอ้อม ตำบลบางแค ตำบลบางนางลี่ ตำบลปลายโพงพาง และพื้นที่ทางตอนบนของ อำเภอเมืองสมุทรสงคราม ครอบคลุมบริเวณทั้งหมด ตำบลนางตะเคียน ตำบลลาดใหญ่ ตำบลคลองเขิน ตำบลบ้านปรก บริเวณเกือบทั้งหมดของตำบลบางจะเกร็ง ตำบลบางแก้ว และบริเวณส่วนล่างของตำบลแม่กลอง ตำบลท้ายหาด ตำบลบางขันแตก ซึ่งมีค่าปริมาณสารทั้งหมดที่ละลายน้ำอยู่ในช่วง 500 – 1,500 มก./ล.

2. พื้นที่น้ำกร่อยถึงน้ำเค็ม ซึ่งอยู่บริเวณพื้นที่ด้านทิศตะวันตกของแม่น้ำแม่กลองหรือพื้นที่ทางตอนใต้ของจังหวัด อันได้แก่ พื้นที่ทางตอนล่างของอำเภออัมพวา ครอบคลุมบริเวณทั้งหมดของ ตำบลยี่สาร ตำบลแพรกหนามแดง ตำบลวัดประดู่ บริเวณส่วนใหญ่ของตำบลปลายโพงพาง และบริเวณบางส่วนของ ตำบลเหมืองใหม่ ตำบลแควอ้อม ตำบลบางแค ตำบลบางนางลี่ มีค่าสารทั้งหมดที่ละลายน้ำได้มากกว่า 1,500 มก./ล. โดยรอยต่อระหว่างพื้นที่น้ำจืดและพื้นที่น้ำกร่อยถึงเค็ม อยู่บริเวณตอนกลางของพื้นที่จังหวัดสมุทรสงคราม ชั้นน้ำบาดาลที่ให้ปริมาณน้ำมาก คือชั้นน้ำบาดาลที่ 2 และชั้นน้ำบาดาลที่ 3 ซึ่งชั้นน้ำบาดาลที่ 3 จะมีคุณภาพดีกว่าชั้นน้ำบาดาลที่ 2 โดยความเค็มในชั้นน้ำบาดาลที่ 3 จะเจือจางกว่าชั้นน้ำบาดาลที่ 2 ทำให้ชั้นน้ำบาดาลที่ 3 มีคุณภาพดีกว่าชั้นน้ำบาดาลที่ 2

จังหวัดสมุทรสงคราม มีบ่อบาดาลในพื้นที่จังหวัดสมุทรสงคราม ในปี พ.ศ. 2561 จำนวน 240 บ่อ โดยส่วนใหญ่อยู่ในพื้นที่อำเภอเมืองสมุทรสงคราม จำนวน 227 บ่อ ซึ่งแบ่งประเภทของการใช้น้ำบาดาลเป็น 3 ประเภท ได้แก่ อุปโภคบริโภค ธุรกิจ และเกษตรกรรม โดยใช้ประโยชน์ด้านอุปโภคบริโภคมากที่สุด รายละเอียดตามตารางดังนี้

จำนวนบ่อบาดาลในพื้นที่จังหวัดสมุทรสงคราม แยกรายอำเภอ ปี พ.ศ. 2561

ประเภทการใช้ประโยชน์	จำนวนบ่อบาดาล (บ่อ)			
	อำเภอเมืองสมุทรสงคราม	อำเภออัมพวา	อำเภอบางคนที	รวม
อุปโภค-บริโภค	83	27	1	111
ธุรกิจ	106	13	1	120
เกษตรกรรม	5	3	1	9
รวม	194	43	3	240

ที่มา : สำนักงานทรัพยากรธรรมชาติและสิ่งแวดล้อมจังหวัดสมุทรสงคราม 2561

ข้อมูลปริมาณน้ำฝนและจำนวนวันฝนตกในรอบปี 2559-2560

ปริมาณน้ำฝน (มม.) และจำนวนวันที่ฝนตกในจังหวัด					
2555	2556	2557	2558	2559	2560
1441 ม.ม.	1203 ม.ม.	1088 ม.ม.	846 ม.ม.	1021. มม.	1589. มม.

ที่มา : โครงการชลประทานสมุทรสงคราม 2561

จังหวัดสมุทรสงครามมีพื้นที่ประมาณ 260,442 ไร่ โดยทั่วไปมีปริมาณน้ำท่าโดยเฉลี่ย ซึ่งปริมาณน้ำท่าของจังหวัดสมุทรสงครามในปี พ.ศ. 2560 มีแนวโน้มเพิ่มขึ้น เนื่องจากปริมาณน้ำฝนมีแนวโน้มเพิ่มขึ้น และจังหวัดมีประตูระบายน้ำที่รับผิดชอบ จำนวน 16 แห่ง

ข้อมูลประตุน้ำในจังหวัดสมุทรสงคราม (จำนวน 16 แห่ง)

ลำดับ	ประตุน้ำ	ตำบล	อำเภอ	คั่นน้ำเค็ม	กม.
1	ปตร.บางหัวขี้	แพรกกนามแดง	อัมพวา	คั่นน้ำเค็มสายสถานีรถไฟบางเค็ม-แพรกกนามแดง	0+038
2	ปตร.คลองวัว	แพรกกนามแดง	อัมพวา	คั่นน้ำเค็มสายสถานีรถไฟบางเค็ม-แพรกกนามแดง	3+357
3	ปตร.คลองผีหลอก	แพรกกนามแดง	อัมพวา	คั่นน้ำเค็มสายแพรกกนามแดง	0+190
4	ปตร.ส้มงา	แพรกกนามแดง	อัมพวา	คั่นน้ำเค็มสายแพรกกนามแดง	3+040
5	ปตร.แพรกกนามแดง	แพรกกนามแดง	อัมพวา	คั่นน้ำเค็มสายแพรกกนามแดง	3+580
6	ปตร.คลองตาคิม	แพรกกนามแดง	อัมพวา	คั่นน้ำเค็มสายบางเค็ม-วัดพวงมาลัย	8+857
7	ปตร.คลองตามน	แพรกกนามแดง	อัมพวา	คั่นน้ำเค็มสายบางเค็ม-วัดพวงมาลัย	9+700
8	ปตร.สะพานหิน	แพรกกนามแดง	อัมพวา	คั่นน้ำเค็มสายบางเค็ม-วัดพวงมาลัย	9+980
9	ปตร.ขุดสมบุรณ์	ยี่สาร	อัมพวา	คั่นน้ำเค็มสายบางเค็ม-วัดพวงมาลัย	10+765
10	ปตร.คลองเจ๊ก	ยี่สาร	อัมพวา	คั่นน้ำเค็มสายบางเค็ม-วัดพวงมาลัย	11+096
11	ปตร.คลองบ่ารุงสิทธิ์	ยี่สาร	อัมพวา	คั่นน้ำเค็มสายบางเค็ม-วัดพวงมาลัย	12+190
12	ปตร.ยายเจิม	ยี่สาร	อัมพวา	คั่นน้ำเค็มสายอัมพวา	14+134
13	ปตร.คลองขุดเล็ก	ปลายโพงพาง	อัมพวา	คั่นน้ำเค็มสายอัมพวา	15+314
14	ปตร.ลำประโดง	ปลายโพงพาง	อัมพวา	คั่นน้ำเค็มสายอัมพวา	16+230
15	ปตร.คลองจาเจียก	ปลายโพงพาง	อัมพวา	คั่นน้ำเค็มสายอัมพวา	16+500
16	ปตร.-ปตร. ปลายคลองแม่กลอง	บ้านปรก	เมือง	คั่นน้ำเค็มสายอัมพวา-เอกชัย	6+500

ที่มา : โครงการชลประทานสมุทรสงคราม 2561

ภัยที่เกิดจากธรรมชาติ ในจังหวัดสมุทรสงครามที่สำคัญ มีอยู่ 3 ชนิด ได้แก่

1. ภัยหนาว เกิดขึ้นในช่วงเดือนตุลาคม – มกราคม
2. ภัยแล้ง เกิดขึ้นในช่วงเดือนมกราคม – พฤษภาคม ภัยแล้ง จังหวัดสมุทรสงครามมีพื้นที่ส่วนใหญ่เป็นพื้นที่เกษตรกรรม การขาดแคลนน้ำจะส่งผลกระทบต่อประชาชนที่ประกอบอาชีพเกษตรกรรม และขาดแคลนน้ำอุปโภคบริโภค คือภัยที่เกิดจากการขาดแคลนน้ำในพื้นที่ใดพื้นที่หนึ่งเป็นเวลานาน จนก่อให้เกิดความแล้งและส่งผลกระทบต่อชุมชน ภัยแล้งจะเกิดใน 2 ช่วง ได้แก่ ช่วงฤดูหนาวต่อเนื่องถึงฤดูร้อน ซึ่งเริ่มจากครึ่งหลังของเดือนตุลาคมเป็นต้นไป จะมีปริมาณฝนลดลงเป็นลำดับ จนกระทั่งเข้าสู่ฤดูฝนในช่วงกลางเดือนพฤษภาคมของปีถัดไป ซึ่งภัยแล้งลักษณะนี้จะเกิดขึ้นเป็นประจำทุกปี และช่วงกลางฤดูฝน ประมาณปลายเดือนมิถุนายนถึงเดือนกรกฎาคมจะมีฝนทิ้งช่วงเกิดขึ้น ทั้งนี้ จังหวัดไม่มีการประกาศภัยแล้งเกิดขึ้น
3. อุทกภัย เกิดขึ้นในช่วงเดือนตุลาคม – พฤศจิกายน และมิถุนายน – กันยายน ในช่วงนี้หลายพื้นที่ในจังหวัดสมุทรสงครามจะมีฝนตกชุกและตกติดต่อกันเป็นเวลานาน จนเกิดน้ำไหลบ่ามาตามผิวดินมากกว่าปกติ น้ำทะเลหนุนสูง น้ำปริมาณมากที่ไหลบ่าเข้ามาท่วมในพื้นที่ต่างๆ หรือชุมชนที่ไม่มีระบบระบายน้ำที่สมบูรณ์ และทำความเสียหายแก่พื้นที่ทำการเกษตรและทรัพย์สินของประชาชน อุทกภัยในจังหวัดมักจะมีลักษณะการเกิดน้ำท่วมขัง/น้ำล้นตลิ่ง (Inundation/Over bank flow) เป็นสภาวะน้ำท่วมหรือสภาวะน้ำล้นตลิ่ง ที่เกิดขึ้นเนื่องจากระบบระบายน้ำไม่มีประสิทธิภาพ มีลักษณะค่อยเป็นค่อยไป อันเป็นผลจากเกิดฝนตกหนัก ณ บริเวณนั้นๆ ติดต่อกันเป็นเวลาหลายวัน มักเกิดขึ้นในบริเวณที่ราบลุ่มริมแม่น้ำและบริเวณชุมชนเมืองใหญ่ๆ น้ำท่วมขังส่วนใหญ่จะเกิดบริเวณท้ายน้ำและแผ่เป็นบริเวณกว้างเนื่องจากไม่สามารถระบายน้ำได้ทัน ทั้งนี้ ในช่วงปี พ.ศ. 2557 – 2560 จังหวัดสมุทรสงครามไม่มีอุทกภัยเกิดขึ้น

สถานการณ์ด้านขยะมูลฝอยในจังหวัดสมุทรสงคราม

1) ขยะมูลฝอยในชุมชน

จากการรวบรวมข้อมูลด้านการจัดการขยะมูลฝอยชุมชนของจังหวัดสมุทรสงคราม ในปี 2560 พบว่าในจังหวัดสมุทรสงคราม มีองค์กรปกครองส่วนท้องถิ่นทั้งสิ้น จำนวน 35 แห่ง โดยจำแนกเป็น เทศบาลเมือง 1 แห่ง เทศบาลตำบล 8 แห่ง และองค์การบริหารส่วนตำบล 26 แห่ง และจากการคำนวณ ปริมาณขยะมูลฝอยที่เกิดขึ้น ตามเกณฑ์ของกรมควบคุมมลพิษ กับฐานประชากรของกรมส่งเสริมการปกครอง ส่วนท้องถิ่น แบ่งตามเขตการปกครองในระดับท้องถิ่น คือ เทศบาลเมือง อัตราการผลิตขยะมูลฝอยเท่ากับ 1.15 กก./คน/วัน เทศบาลตำบล อัตราการผลิตขยะมูลฝอยเท่ากับ 1.02 กก./คน/วัน และองค์การบริหารส่วนตำบล อัตราการผลิตขยะมูลฝอยเท่ากับ 0.91 กก./คน/วัน พบว่า ในจังหวัดสมุทรสงคราม มีปริมาณขยะมูลฝอยที่เกิดขึ้นทั้งหมด จำนวน 67,733.05 ตัน/ปี หรือประมาณ 185.57 ตัน/วัน โดยมีองค์กรปกครองส่วน ท้องถิ่นที่มีการดำเนินการให้บริการเก็บขนขยะมูลฝอย จำนวน 33 แห่ง พบว่า มีปริมาณขยะมูลฝอยที่เก็บขนกากไปกำจัด จำนวน 51,465.00 ตัน/ปี หรือประมาณ 141.00 ตัน/วัน คิดเป็นร้อยละ 75.98 ของปริมาณขยะ มูลฝอยที่เกิดขึ้นทั้งจังหวัด มีปริมาณขยะมูลฝอยที่กำจัดจำนวน 31,879.10 ตัน/ปี หรือประมาณ 87.34 ตัน/วัน คิดเป็นร้อยละ 47.07 ของปริมาณขยะที่เกิดขึ้นทั้งจังหวัด และมีปริมาณขยะมูลฝอยที่นำกลับไปใช้ประโยชน์ จำนวน 18,928.90 ตัน/ปี หรือประมาณ 51.86 ตัน/วัน คิดเป็นร้อยละ 27.95 ของ ปริมาณขยะมูลฝอยที่เกิดขึ้นทั้งจังหวัด สมุทรสงคราม ดังตารางต่อไปนี้

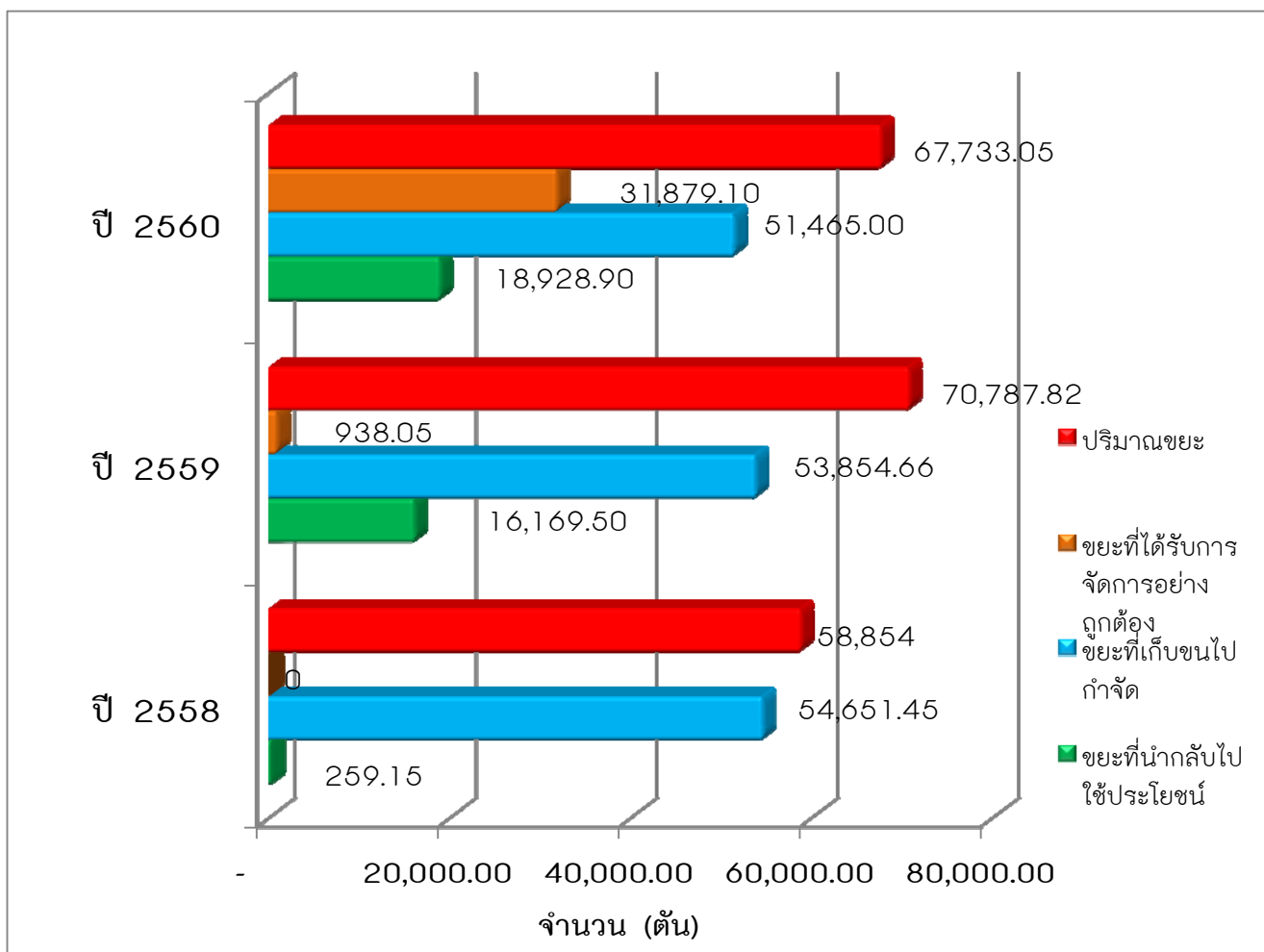

2) สถานที่กำจัดขยะมูลฝอย

ในพื้นที่จังหวัดสมุทรสงครามไม่มีสถานที่กำจัดขยะมูลฝอยตั้งอยู่ในพื้นที่มีเพียงสถานีขนถ่ายขยะมูลฝอย 1 แห่ง ตั้งอยู่ในตำบลคลองโคน อำเภอเมือง จังหวัดสมุทรสงคราม ดำเนินการโดย บริษัท เอสเอ็นที เทค จำกัด มีรูปแบบการดำเนินงานโดยระบบคัดแยก ส่วนที่ไม่สามารถนำไปใช้ประโยชน์ได้จึงจะนำไปกำจัด ยังสถานที่กำจัดขยะมูลฝอยที่จังหวัดราชบุรี และจังหวัดเพชรบุรีซึ่งเป็นสถานที่กำจัดขยะมูลฝอย ที่มีการกำจัดด้วยวิธีการฝังกลบแบบเทกองควบคุม (Control Dump) ทั้งนี้การจัดการขยะมูลฝอยขององค์กรปกครองส่วนท้องถิ่นในจังหวัดสมุทรสงคราม ทั้งหมดจ้างเอกชนดำเนินการ ซึ่งมีทั้งดำเนินการเก็บขนเอง แต่จ้างเอกชนกำจัดและจ้างเอกชน ทั้งดำเนินการเก็บขนและกำจัด

3) ของเสียอันตรายจากชุมชน

จากการสำรวจข้อมูล และผลการศึกษาตามโครงการพัฒนาแนวทางการประเมินปริมาณซาก ผลิตภัณฑ์เครื่องใช้ไฟฟ้าและอิเล็กทรอนิกส์ ปี พ.ศ.2555 ของกรมควบคุมมลพิษ ซึ่งพบว่าจังหวัดสมุทรสงคราม คาดการณ์ปริมาณของเสียอันตรายจากชุมชนที่เกิดขึ้น ในปี 2560 ประมาณ 1,381.77 ตัน/ปี ซึ่งคาดการณ์จากอัตราการเกิดของเสียอันตรายโดยเฉลี่ย 7.12 กิโลกรัมต่อคนต่อปี ส่วนใหญ่เป็นซาก ผลิตภัณฑ์เครื่องใช้ไฟฟ้าและอิเล็กทรอนิกส์ (Waste from Electrical and Equipment : WEEE) ประมาณ 898.15 ตัน หรือประมาณร้อยละ 65 และของเสียอันตรายจากชุมชนประเภทอื่นๆ เช่น แบตเตอรี่ ถ่านไฟฉาย ภาชนะบรรจุสารเคมี กระป๋องสเปรย์ เป็นต้น ประมาณ 483.62 ตัน/ปี หรือประมาณร้อยละ 35 จังหวัดสมุทรสงคราม ได้มีการดำเนินการส่งเสริมและสนับสนุนให้องค์กรปกครองส่วนท้องถิ่นมีการจัดตั้งภาชนะรองรับของเสียอันตรายจากชุมชนในทุกหมู่บ้าน/ชุมชนและให้องค์กรปกครองส่วนท้องถิ่นจัดเก็บรวบรวมไว้เพื่อรอการรวบรวมส่งยัง

ศูนย์รวบรวมของจังหวัดและนำไปกำจัดต่อไป ซึ่งในระดับจังหวัด มีการส่งเสริมและสนับสนุนให้องค์กรปกครองส่วนท้องถิ่น มีการรวมกลุ่มกันในการเก็บรวบรวมและขนส่งของเสียอันตรายแบบศูนย์รวม โดยมีเทศบาลเมืองสมุทรสงครามเป็นหน่วยงานหลักในการดำเนินการ ซึ่งได้เริ่มดำเนินการในพื้นที่ของตนเองก่อน จากนั้นจึงจะให้การสนับสนุนและบริการปกป้องคุ้มครองส่วนท้องถิ่นอื่นๆ ในพื้นที่ต่อไป

4) การบริหารจัดการขยะมูลฝอย

จากการดำเนินการอย่างต่อเนื่องเพื่อผลักดันนโยบายของคณะกรรมการรักษาความสงบแห่งชาติ (คสช.) ตั้งแต่ปี 2557 โดยระบุให้การบริหารจัดการขยะมูลฝอยและของเสียอันตรายเป็นวาระแห่งชาติ มีการกำหนดแผนแม่บทการบริหารจัดการขยะมูลฝอยของประเทศ พ.ศ. 2559 – 2564 และแผนปฏิบัติการ “ประเทศไทย ไร้ขยะ” ตามแนวทางประชารัฐ ระยะ 1 ปี (พ.ศ.2559-2560) ซึ่งจังหวัดสมุทรสงคราม ได้มีแนวทางการบริหารจัดการขยะมูลฝอยของจังหวัด ดังนี้ (1) แต่งตั้งคณะกรรมการบริหารจัดการขยะมูลฝอยจังหวัดสมุทรสงคราม เพื่อขับเคลื่อนการดำเนินบริหารจัดการขยะมูลฝอยและของเสียอันตรายของจังหวัดให้เป็นไปตาม Roadmap การจัดการ ขยะมูลฝอยและของเสียอันตราย อย่างมีประสิทธิภาพและประสิทธิผล สามารถดำเนินการได้อย่างเป็นระบบ (2) ดำเนินการส่งเสริมและสนับสนุนให้องค์กรปกครองส่วนท้องถิ่น มีการรวมกลุ่มกันในการ เก็บรวบรวมและขนส่งของเสียอันตรายแบบศูนย์รวม โดยมีเทศบาลเมืองสมุทรสงคราม เป็นหน่วยงานหลักในการดำเนินการ (3) ดำเนินการส่งเสริมและสนับสนุนให้องค์กรปกครองส่วนท้องถิ่นดำเนินการให้มีการลด และคัดแยกขยะมูลฝอยที่ต้นทางโดยใช้หลัก 3R

ที่มา : สำนักงานสิ่งแวดล้อมภาค 8 (ราชบุรี) เดือนกันยายน 2561

7) ด้านความมั่นคง

จังหวัดสมุทรสงครามมีพื้นที่ชายฝั่งทะเลยาวและมีแม่น้ำ ลำคลอง ลำประโดง เป็นจำนวนมาก ซึ่งเป็นปัจจัยสำคัญที่สามารถเอื้อประโยชน์ต่อการพัฒนาพื้นที่ และขณะเดียวกันเป็นปัจจัยที่ส่งผลกระทบต่อความมั่นคงในพื้นที่ชายฝั่งทะเล โดยเฉพาะปัญหาความมั่นคงในรูปแบบใหม่ คณะอนุกรรมการบริหารงานจังหวัดแบบบูรณาการกลุ่มภารกิจด้านความมั่นคงของจังหวัด ได้กำหนดปัญหาภัยคุกคามที่สำคัญของจังหวัดตามแนวทางการขับเคลื่อนยุทธศาสตร์การพัฒนาเพื่อเสริมความมั่นคงชาติ (พ.ศ.2556 - 2560) จังหวัดมีภัยคุกคามด้านความมั่นคงจำนวน 3 ปัญหาที่สำคัญ คือ 1.ปัญหาแรงงานต่างด้าวผิดกฎหมาย 2. ปัญหาการทำลายทรัพยากรธรรมชาติและสิ่งแวดล้อม 3.ปัญหายาเสพติด

1) ปัญหาเรื่อง แรงงานต่างด้าวผิดกฎหมาย

สถานการณ์การจ้างแรงงานต่างด้าว

ปัจจุบันจังหวัดสมุทรสงครามมีคนต่างด้าวที่ได้รับใบอนุญาตทำงานทั้งสิ้น 13,746 คน แยกเป็นแรงงานต่างด้าวสัญชาติเมียนมา ลาว และกัมพูชา จำนวน 13,405 คน และคนต่างด้าวสัญชาติอื่น ๆ จำนวน 341 คน แรงงานต่างด้าวสัญชาติเมียนมา ลาว และกัมพูชา ได้รับใบอนุญาตทำงานทั้งสิ้น 13,405 คน โดยแยกเป็น 4 กลุ่ม ดังนี้

กลุ่มแรงงานต่างด้าว	จำนวนแรงงานต่างด้าว			
	รวม	กัมพูชา	ลาว	เมียนมา
1. พิสูจน์สัญชาติ	9,760	319	152	9,289
2. ประมงทะเล/แปรรูปสัตว์น้ำ (1 พ.ย. 62)	2,159	5	9	2,145
3. กลุ่มนำเข้า MOU	1,176	148	186	842
4. บัตรสีชมพู (30 มิ.ย. 61)	310	140	31	139
รวมทั้งหมด	13,405	612	378	12,415

คนสัญชาติอื่น ๆ ที่ได้รับใบอนุญาตทำงานจำนวน 341 คน โดยแยกเป็นสัญชาติดังนี้

กลุ่มแรงงานต่างด้าว	จำนวนคนต่างด้าว				
	รวม	ฟิลิปปินส์	จีน	กระเหรี่ยง	อื่น ๆ
1. คนต่างด้าวเข้าเมืองชั่วคราว (NON B)	88	33	15	-	40
2. คนต่างด้าวพื้นที่สูง	253	-	-	98	155
รวม	341	33	15	98	195

แรงงานต่างด้าวสัญชาติเมียนมา ลาว และกัมพูชา จำนวน 13,405 คน ได้รับอนุญาตให้ทำงานในตำแหน่งกรรมกร 12,987 คน ช่างเครื่องยนต์ในเรือประมง 95 คน และงานรับใช้ในบ้าน 323 คน โดยทำงานในประเภทกิจการประมงทะเลมากที่สุดจำนวน 2,430 คน คิดเป็นร้อยละ 18.13 รองลงมากิจการต่อเนื่องประมงทะเล 1,754 คน คิดเป็นร้อยละ 13.09 กิจการก่อสร้าง 1,566 คนคิดเป็นร้อยละ 11.67 กิจการต่อเนื่องการเกษตร 1,423 คน คิดเป็นร้อยละ 10.62 กิจการแปรรูปสัตว์น้ำ 1,360 คน คิดเป็นร้อยละ 10.15 กิจการอื่นๆ 4,549 คน คิดเป็นร้อยละ 33.93 และงานรับใช้ในบ้าน 323 คน คิดเป็นร้อยละ 2.41

การดำเนินการบริหารจัดการแรงงานต่างด้าวตามนโยบายรัฐบาล

จังหวัดสมุทรสงครามเป็นจังหวัดที่ประสบปัญหาการขาดแคลนแรงงานไร้ฝีมือ การนำแรงงานต่างด้าวเข้ามาทำงานเพื่อไม่ให้กระทบต่อระบบเศรษฐกิจของจังหวัดจึงมีความจำเป็น และได้ให้ความสำคัญกับการจัดการปัญหาแรงงานต่างด้าวเพื่อให้เข้าสู่กระบวนการจ้างงานที่ถูกต้อง ลดปัญหาแรงงานต่างด้าวผิดกฎหมายและการค้ามนุษย์เพื่อให้สอดคล้องกับนโยบายรัฐบาล ซึ่งในปีงบประมาณ 2560 ต่อเนื่องปีงบประมาณ 2561 จังหวัดสมุทรสงครามได้ดำเนินการบริหารจัดการแรงงานต่างด้าวและการค้ามนุษย์ที่สำคัญ ได้แก่

จัดตั้งศูนย์ประสานงานแรงงานประมงจังหวัดสมุทรสงคราม

จังหวัดสมุทรสงครามได้จัดตั้งศูนย์ประสานงานแรงงานประมงจังหวัดสมุทรสงครามขึ้นในปี 2559 มีที่ทำการอยู่ ณ สำนักงานจัดหางานจังหวัดสมุทรสงคราม โดยมีวัตถุประสงค์เพื่อแก้ไขปัญหาการขาดแคลนแรงงานในกิจการประมงทะเลแก้ไขปัญหาการค้ามนุษย์ในรูปแบบแรงงานประมงและส่งเสริมให้มีการนำเข้าแรงงานต่างด้าวที่ถูกต้อง โดยมีภารกิจ 5 ด้าน ได้แก่ การจัดระเบียบแรงงาน การจัดระเบียบเรือประมง การคุ้มครองแรงงานในเรือประมง การตรวจสอบปราบปราม จับกุมและดำเนินคดีและการช่วยเหลือเยียวยาผู้ตกเป็นเหยื่อการค้ามนุษย์ โดยมีดำเนินการแบบบูรณาการระหว่างหน่วยงาน ที่เกี่ยวข้อง ผลการดำเนินการในปีงบประมาณ 2561 (ต.ค. 60 – เม.ย. 61) ได้แก่

- 1) การจัดระเบียบแรงงานต่างด้าวในกิจการประมงทะเล จำนวน 2,313 คน
- 2) การจัดระเบียบเรือประมง การคุ้มครองแรงงานในเรือประมง การตรวจสอบปราบปราม ซึ่งหน่วยงานที่เกี่ยวข้องได้ดำเนินการส่งบุคลากรไปประจำ ณ ศูนย์ควบคุมการแจ้งเข้า – ออกเรือประมง (PI - PO) และร่วมตรวจเรือประมง 2,064 ลำ แรงงานต่างด้าว 13,937 คน
- 3) ให้บริการ คำปรึกษาแนะนำนายจ้าง ลูกจ้าง และประชาชนทั่วไป จำนวน 2,547 คน

มาตรการตรวจสอบปราบปรามและบังคับใช้กฎหมาย

จังหวัดสมุทรสงครามได้กำหนดมาตรการตรวจสอบ ปราบปรามสถานประกอบการแรงงานต่างด้าว เพื่อป้องกันปัญหาการค้ามนุษย์และเอาเปรียบด้านแรงงาน โดยผ่านกลไกชุดติดตามและตรวจสอบ การจัดการปัญหาแรงงานต่างด้าวและการค้ามนุษย์จังหวัดสมุทรสงคราม ชุดปฏิบัติการติดตาม จับกุมและตรวจสอบ การจัดการปัญหาแรงงานต่างด้าวและการค้ามนุษย์จังหวัดสมุทรสงคราม โดยมีกองอำนวยการรักษาความมั่นคง ภายในจังหวัดสมุทรสงคราม เป็นหัวหน้าชุด และจัดหางานจังหวัดสมุทรสงคราม เป็นเลขานุการฯ ชุดปฏิบัติการ ตรวจสอบ ปราบปราม จับกุม ดำเนินคดีนายจ้างและแรงงานต่างด้าวลักลอบทำงานจังหวัดสมุทรสงคราม และศูนย์ บริหารจัดการแรงงานประมงจังหวัดสมุทรสงคราม โดยในปีงบประมาณ 2561 (ต.ค. 60 – เม.ย. 61) ได้ตรวจสอบ นายจ้าง/สถานประกอบการแล้ว 239 ราย แรงงานต่างด้าว 2,419 คน ดำเนินคดีนายจ้าง 2 ราย แรงงาน ต่างด้าว 4 คน

แนวโน้มของปัญหาขาดแคลนแรงงานในกิจการประมงทะเล

เนื่องจากในกิจการประมงทะเลเป็นงานหนัก และสกปรก ผู้ประกอบการจึงนำแรงงานต่างด้าวเข้ามาทำงาน เมื่อจดทะเบียนในกิจการประมงแล้วแรงงานต่างด้าวจะหลบหนีนายจ้างไปทำงานที่อื่น ส่งผลกระทบให้เกิดปัญหาการขาดแคลนแรงงานอย่างต่อเนื่อง

ปัญหาการเข้ามาของแรงงานต่างด้าวในจังหวัดสมุทรสงคราม

1) ประกอบอาชีพอิสระในลักษณะแย่งงานคนไทย เนื่องจากแรงงานต่างด้าวที่เข้ามาอยู่ในจังหวัดเป็นเวลานาน เข้าใจวัฒนธรรมท้องถิ่น พบคู่ทางในการหาเวลาว่างไปทำอาชีพเสริม เช่น ค้าขาย นำสินค้าจากประเทศตนเองมาขาย ขับขี่จักรยานยนต์รับจ้างในกลุ่มแรงงานด้วยกัน เป็นต้น

2) ผู้ติดตามแรงงานต่างด้าวซึ่งมีอายุไม่เกิน 15 ปี ไม่สามารถทำงานในสถานประกอบการได้ แต่จะติดตามพ่อแม่ไปสถานประกอบการ อาจส่งผลกระทบต่อภาพลักษณ์ของประเทศ ทำให้เกิดความเข้าใจว่ามีการจ้างแรงงานเด็ก

จากปัญหาดังกล่าวข้างต้นจะเห็นได้ว่าการบังคับใช้กฎหมายอย่างเคร่งครัดต่อแรงงานต่างด้าวที่ประกอบอาชีพอิสระ รวมทั้งตรวจสอบการใช้แรงงานเด็กอย่างเข้มข้น และประสานความร่วมมือผู้ประกอบการไม่ให้ผู้ติดตามเข้ามาในสถานประกอบการ รวมทั้งส่งเสริมให้ผู้ติดตามซึ่งเป็นเด็กเข้าสู่ระบบการศึกษา เพื่อเตรียมความพร้อมที่จะ เข้าทำงานในสถานประกอบการในอนาคต และปรับปรุงขั้นตอนการขอเข้าแรงงานต่างด้าวตามระบบ (MOU) ให้มีระยะเวลาสั้นลง ลดค่าใช้จ่ายในการนำเข้า เพื่อให้ผู้ประกอบการประมงรวมทั้งนายจ้างในกิจการอื่นๆ ที่ขาดแคลนแรงงานสามารถจ้างแรงงานต่างด้าวได้มากขึ้น

2) ปัญหาเรื่องการทำลายทรัพยากรธรรมชาติและสิ่งแวดล้อม

จากการที่จังหวัดสมุทรสงครามมีพื้นที่ติดทะเลจึงประสบปัญหาการกัดเซาะชายฝั่งซึ่งมีส่วนทำให้ระบบนิเวศชายฝั่ง เช่น ทรัพยากรป่าชายเลน สัตว์น้ำต่างๆ เกิดความเสียหายจนอาจทำให้ความอุดมสมบูรณ์ทางธรรมชาติลดน้อยลงหรือถูกทำลายลงในที่สุด ประกอบกับพื้นที่ที่มีลักษณะเปิด ทำให้การป้องกันขาดประสิทธิภาพในการควบคุมและตรวจสอบ พื้นที่ทางทะเลเสี่ยงต่อการกระทำผิดกฎหมายได้ง่าย เช่น การลักลอบขนส่งสิ่งผิดกฎหมาย สินค้าหนีภาษี น้ำมันเถื่อน ยาเสพติด การค้ามนุษย์ การลักลอบขนส่งอาวุธ การเข้าเมืองโดยผิดกฎหมายอาศัยแออัดอยู่มาก เช่น พื้นที่ชุมชนเมือง หรือโรงงาน เป็นต้น การจับกุมผู้ลักลอบจำหน่ายหรือนักค้ารายย่อย ยังคงมีตัวเลขโดยเฉลี่ยที่ใกล้เคียงกัน พื้นที่ที่มีการจับกุมนักค้ารายย่อยก็มีอยู่เกือบทุกพื้นที่

จังหวัดสมุทรสงคราม ประกาศจัดลำดับความสำคัญของพื้นที่เป้าหมายการพัฒนาเพื่อเสริมความมั่นคงจังหวัดสมุทรสงคราม ณ วันที่ 22 สิงหาคม 2561 ซึ่งผ่านการพิจารณาเห็นชอบของคณะกรรมการบริหารงานจังหวัดแบบบูรณาการ กลุ่มภารกิจด้านความมั่นคง โดยกำหนดให้เป็นพื้นที่ที่สำคัญลำดับแรก คิดเป็นร้อยละ 20 และพื้นที่ความสำคัญลำดับรอง คิดเป็นร้อยละ 30 ของจำนวนพื้นที่ 3 อำเภอ 36 ตำบล ดังนี้

1. พื้นที่เป้าหมายการพัฒนาเพื่อเสริมความมั่นคง ความสำคัญเร่งด่วน ลำดับแรก
 - 1.1 พื้นที่อำเภอเมืองสมุทรสงคราม (1) ตำบลบางแก้ว (2) ตำบลคลองโคน (3) ตำบลบางจะเกร็ง (4) ตำบลแหลมใหญ่
 - 1.2 พื้นที่อำเภออัมพวา (5) ตำบลยี่สาร (6) ตำบลปลายโพงพาง
 - 1.3 พื้นที่อำเภอบางคนที (7) ตำบลบางพรหม
2. พื้นที่เป้าหมายการพัฒนาเพื่อเสริมความมั่นคง ความสำคัญเร่งด่วน ลำดับรอง
 - 2.1 พื้นที่อำเภอเมืองสมุทรสงคราม (8) ตำบลลาดใหญ่ (9) ตำบลแม่กลอง (10) ตำบลบ้านปรก (11) ตำบลคลองเขิน
 - 2.2 พื้นที่อำเภอบางคนที (12) ตำบลจอมปลวก (13) ตำบลดอนมะโนรา (14) ตำบลบางนกแขวก (15) ตำบลบางคนที
 - 2.3 พื้นที่อำเภออัมพวา (16) ตำบลแพรกหนามแดง (17) ตำบลอัมพวา (18) ตำบลท่าคา

3) ปัญหาเรื่องยาเสพติด

ปัญหาการแพร่ระบาดของยาเสพติดในพื้นที่จังหวัดสมุทรสงคราม ยังคงมีกระจายอยู่ในทุกอำเภอ โดยจากสถิติผลการจับกุม พบว่า มีผู้เกี่ยวข้องกับยาเสพติดหรือผู้ที่ถูกจับกุมในคดีความผิดเกี่ยวกับยาเสพติด มีอยู่เกือบทุกตำบล แต่ปัญหาการแพร่ระบาดของยาเสพติดในพื้นที่จังหวัดสมุทรสงครามโดยทั่วไปยังเป็นไปในลักษณะเบาบาง มีเพียงไม่กี่พื้นที่ที่มีปัญหายาเสพติดมาก ซึ่งจะเป็นพื้นที่ที่มีประชากรอาศัยแออัดอยู่มาก เช่น พื้นที่ชุมชนเมือง หรือโรงงาน เป็นต้น การจับกุมผู้ลักลอบจำหน่ายหรือนักค้ารายย่อย ยังคงมีตัวเลขโดยเฉลี่ยที่ใกล้เคียงกัน พื้นที่ที่มีการจับกุมนักค้ารายย่อยก็มีอยู่เกือบทุกพื้นที่ยาเสพติดที่มีการแพร่ระบาดมากที่สุดคือ ยาบ้า รองลงมา ได้แก่ กัญชา ยาไอซ์ และสารระเหย สถานการณ์ยาเสพติดในเรือนจำ ส่วนใหญ่เป็นนักโทษเกี่ยวกับคดีความผิด พ.ร.บ.ยาเสพติด คิดเป็นร้อยละ 80 ของนักโทษทั้งหมด

สถิติการจับกุมคดียาเสพติด ย้อนหลัง 4 ปี

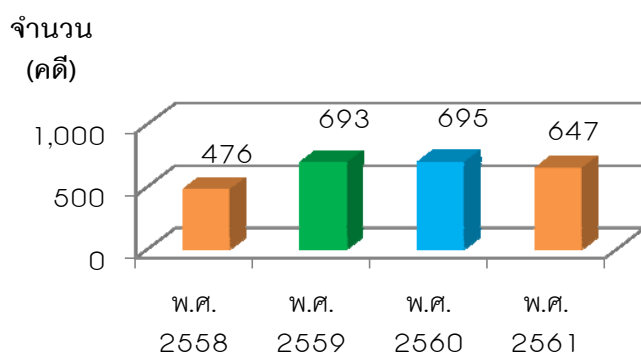

ที่มา : ศูนย์อำนวยการป้องกันและแก้ไขปัญหายาเสพติดจังหวัดสมุทรสงคราม
 หมายเหตุ : ข้อมูลสถิติ พ.ศ. 2561 ณ วันที่ 31 สิงหาคม 2561

สถิติการบำบัดรักษาผู้เสพ / ผู้ติดยาเสพติด

ปีงบประมาณ	ระบบบังคับบำบัด	ระบบต้องโทษ	ระบบสมัครใจบำบัด
พ.ศ. 2555	262 คน	200 คน	1,299 คน
พ.ศ. 2556	337 คน	120 คน	885 คน
พ.ศ. 2557	286 คน	160 คน	210 คน
พ.ศ. 2558	240 คน	120 คน	110 คน
พ.ศ. 2559	132 คน	120 คน	163 คน

ที่มา : ศูนย์อำนวยการป้องกันและแก้ไขปัญหายาเสพติดจังหวัดสมุทรสงคราม

การยึดทรัพย์สินคดียาเสพติด

ปีงบประมาณ	จำนวน (บาท)
พ.ศ. 2555	-
พ.ศ. 2556	5,523,545 บาท
พ.ศ. 2557	1,630,000 บาท

ที่มา : ศูนย์อำนวยการป้องกันและแก้ไขปัญหายาเสพติดจังหวัดสมุทรสงคราม

สถิติคดีอาญา 4 กลุ่มตำรวจภูธรจังหวัดสมุทรสงคราม ตำรวจภูธรภาค 7 ปี พ.ศ. 2558-2560

ประเภทข้อหา	2558			2559			2560		
	รับแจ้ง (คดี)	จับ (คดี)	จับ (ร้อยละ)	จับ (คดี)	รับแจ้ง (คดี)	จับ (ร้อยละ)	รับแจ้ง (คดี)	จับ (คดี)	จับ (ร้อยละ)
1. ความผิดเกี่ยวกับชีวิต ร่างกาย และเพศ	78	65	83.33	100	59	59	60	48	80
2. ความผิดเกี่ยวกับทรัพย์	227	77	227	269	114	42.38	207	118	57
3. ฐานความผิดพิเศษ	15	9	60	13	8	61.54	25	18	72
รวม	320	171	53.44	382	181	47.38	292	184	63.01

ที่มา : ตำรวจภูธรจังหวัดสมุทรสงคราม :2561

สถานการณ์ด้านความปลอดภัยในชีวิตและทรัพย์สิน จากข้อมูลสถิติข้างต้นพบว่าคดีอาชญากรรมในจังหวัดสมุทรสงคราม พ.ศ. 2560 มีปริมาณลดลงจากปี พ.ศ. 2559 และมีอัตราการจับกุมผู้กระทำความผิดได้ค่อนข้างสูงกว่าปีที่ผ่านมา

8. ด้านสังคม

จังหวัดได้ใช้ดัชนีความก้าวหน้าของคน (Human Achievement Index : HAI) ตามรายงานการพัฒนาคนของประเทศไทยปี พ.ศ. 2560 สำนักงานโครงการแห่งสหประชาชาติ (UNDP) ประเทศไทย มาเป็นเครื่องมือวิเคราะห์และประเมินด้านสังคมภายในจังหวัด ซึ่งเป็นเครื่องมือสำคัญในการพัฒนาประเทศ และมีความสัมพันธ์เชื่อมโยงในการพัฒนาระดับจังหวัด อีกทั้งทำให้ทราบสถานการณ์ด้านสังคมในจังหวัดได้อย่างดี องค์ประกอบของ HAI ประกอบด้วยดัชนีย่อย 8 กลุ่ม จำนวน 40 ดัชนีที่สะท้อนวงจรชีวิตให้คนเป็นศูนย์กลางการพัฒนา ได้แก่

ดัชนีย่อย HAI	มิติ	ตัวชี้วัด
1. สุขภาพ	1. คุณภาพชีวิต 2. การส่งเสริมสุขภาพ 3. บริการสุขภาพ	1. ร้อยละของทารกที่แรกเกิดที่มีน้ำหนักต่ำกว่าเกณฑ์ (% ทารกเกิดมีชีพ) 2. ร้อยละของประชากรที่เจ็บป่วย (ผู้ป่วยใน) (%) 3. ร้อยละของประชากรที่พิการ (%) 4. ร้อยละของคะแนนสุขภาพจิต (%)
2. การศึกษา	4. ผลสัมฤทธิ์ทางการศึกษา 5. การเข้าเรียน 6. คุณภาพการศึกษา	5. จำนวนปีการศึกษาเฉลี่ยของประชากร อายุ 15 ปีขึ้นไป (ปี) 6. อัตราการเข้าเรียนรวมระดับมัธยมศึกษาตอนปลายและอาชีวศึกษา (%) 7. ค่าเฉลี่ยขานวนปัญญา (IQ) ของเด็กนักเรียนไทยชั้นประถมศึกษาปีที่ 1 (คะแนน) 8. คะแนนเฉลี่ยการทดสอบ O-Net ระดับมัธยมศึกษาตอนปลาย (%)
3. ชีวิตการงาน	7. การมีงานทำ 8. การคุ้มครองแรงงาน	9. อัตราการว่างงาน (%) 10. อัตราการทำงานต่ำระดับ (%) 11. ร้อยละของแรงงานที่มีประกันสังคม (%) 12. อัตราการประสบอันตรายหรือเจ็บป่วยเนื่องจากการทำงานต่อลูกจ้าง 1,000 คน
4. รายได้	9. ระดับรายได้ 10. ความยากจน 11. หนี้สิน 12. ความไม่เท่าเทียมทางรายได้	13. รายได้เฉลี่ยของครัวเรือนต่อเดือน (บาท) 14. สัดส่วนประชากรยากจน (%) 15. ร้อยละของครัวเรือนที่มีหนี้สินเพื่อการอุปโภคบริโภค (%) 16. ค่าสัมประสิทธิ์ความไม่เสมอภาคของรายได้ หรือค่าสัมประสิทธิ์จินี (%)
5. ที่อยู่อาศัยและสภาพแวดล้อม	13. ความมั่นคงในที่อยู่อาศัย 14. สิ่งอำนวยความสะดวกพื้นฐาน 15. สภาพแวดล้อม	17. ร้อยละของครัวเรือนที่มีบ้านและที่ดินเป็นของตนเอง (%) 18. สัดส่วนเฉลี่ยการปล่อยก๊าซเรือนกระจก (ตันก๊าซเรือนกระจกต่อคน) 19. ร้อยละของประชากรประสบอุทกภัย (%) 20. ร้อยละของประชากรประสบภัยแล้ง (%)
6. ชีวิตครอบครัวและชุมชน	16. ชีวิตครอบครัว	21. ร้อยละของเด็กอายุ 15-17 ปี ที่ทำงาน (%) 22. ร้อยละของครัวเรือนที่มีหัวหน้าครัวเรือนเดียว (%) 23. ร้อยละของผู้สูงอายุที่อยู่ลำพังคนเดียว (%) 24. การแจ้งความคดี ชีวิตร่างกายเพศและคดีประทุษร้ายต่อทรัพย์สิน (ต่อประชากรแสนคน)
7. การคมนาคมและการสื่อสาร	17. การคมนาคม 18. การสื่อสาร	25. ร้อยละของหมู่บ้านที่มีถนนสายหลักใช้การได้ตลอดปี (%) 26. จำนวนอุบัติเหตุบนท้องถนน (ต่อประชากรแสนคน) 27. ร้อยละของประชากรที่มีโทรศัพท์มือถือ (%) 28. ร้อยละของประชากรที่เข้าถึงอินเทอร์เน็ต (%)
8. การมีส่วนร่วม	19. การมีส่วนร่วมทางการเมือง 20. การมีส่วนร่วมทางสังคม	29. ร้อยละของประชากรที่ใช้สิทธิลงประชามติร่างรัฐธรรมนูญ ปี 2559 30. จำนวนองค์กรชุมชน (ต่อประชากรแสนคน) 31. ร้อยละของครัวเรือนที่เป็นสมาชิกกลุ่ม/องค์กรในท้องถิ่น (%) 32. ร้อยละของครัวเรือนที่มีส่วนร่วมทำกิจกรรมสาธารณะของหมู่บ้าน (%)

ดัชนีความก้าวหน้าของคนระดับชาติ

เมื่อพิจารณาดัชนีย่อยของดัชนีความก้าวหน้าของคนระดับชาติปี 2560 พบว่า บางมิติมีความก้าวหน้า บางมิติล่าหลัง โดยมิติที่อยู่อาศัยและสิ่งแวดล้อม มีความก้าวหน้าอย่างชัดเจน รองลงมา คือ ด้านสุขภาพ ด้านชีวิต การงาน ด้านครอบครัวและชุมชน ด้านคมนาคมและการสื่อสาร ด้านรายได้ ด้านการมีส่วนร่วม ตามลำดับ และมิติที่ล่าหลังที่สุด คือ ด้านการศึกษา และเมื่อพิจารณาดัชนีย่อยของดัชนีความก้าวหน้าของคนระดับชาติปี 2558 เทียบกับปี 2560 พบว่า บางมิติมีความก้าวหน้าขึ้น บางมิติล่าหลังลง โดยมิติที่มีความก้าวหน้าขึ้น คือ ที่อยู่อาศัยและสิ่งแวดล้อม การคมนาคมและสื่อสาร สุขภาพ การศึกษา ส่วนมิติที่มีความล่าหลังลง คือ ชีวิตครอบครัวและชุมชนอยู่อาศัย รายได้ การมีส่วนร่วม และชีวิตการงาน รายละเอียด ดังนี้

ดัชนีความก้าวหน้าของคนทั้ง 8 ด้าน ระดับชาติ ปี 2558

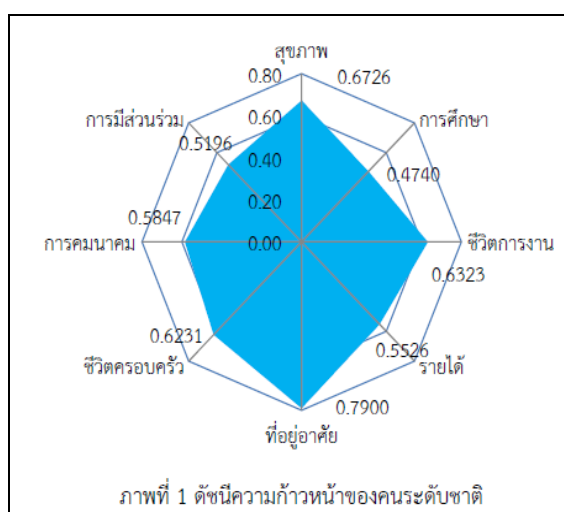

ดัชนีความก้าวหน้าของคนทั้ง 8 ด้าน ระดับชาติ ปี 2560

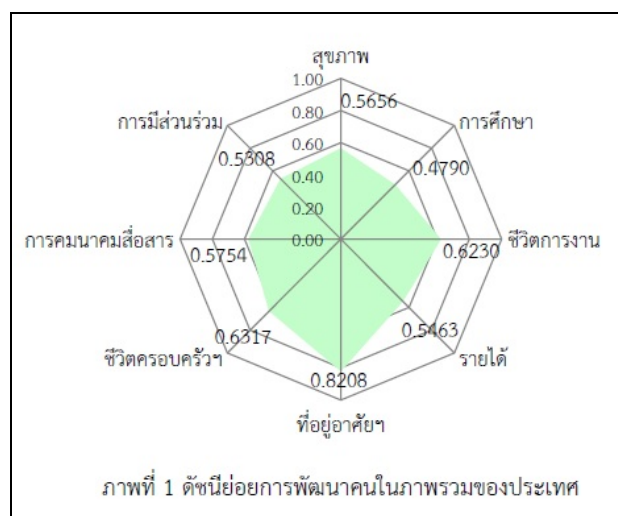

ดัชนีความก้าวหน้าของคนระดับจังหวัด (จังหวัดสมุทรสงคราม)

ผลข้อมูลดัชนีการพัฒนามนุษย์ (HAI) ของจังหวัดสมุทรสงคราม พบว่าจังหวัดสมุทรสงคราม มีการพัฒนาคนในภาพรวมอยู่ลำดับที่ 18 จาก 77 จังหวัดทั่วประเทศ (ดัชนี HAI = 0.6203) เนื่องจากการพัฒนาคนด้าน รายได้ ด้านการศึกษา และด้านชีวิตการงานมีความก้าวหน้ามากติดลำดับ 1 ใน 10 จังหวัดที่มีความก้าวหน้ามากที่สุด โดยอยู่ลำดับที่ 6, 6, และ 8 จาก 77 จังหวัด ตามลำดับ มีตัวบ่งชี้ที่สำคัญคือ คริวเรือนที่มีหนี้สินเพื่อการอุปโภคบริโภคน้อยที่สุดคืออยู่ลำดับที่ 1 ความไม่เสมอภาคของรายได้ (ค่าสัมประสิทธิ์จีนี) ค่อนข้างน้อยมากอยู่ลำดับที่ 6 ค่าเฉลี่ยเขาวนปัญญา (IQ) ของเด็กนักเรียนไทยชั้นประถมศึกษาปีที่ 1 มากที่สุดคืออยู่ลำดับที่ 1 จาก 77 จังหวัด และไม่มีประชากรทำงานต่ำระดับ

ในขณะเดียวกัน การพัฒนาคนด้านชีวิตครอบครัวและชุมชนและด้านการมีส่วนร่วมมีความก้าวหน้า น้อยมากติดลำดับ 1 ใน 10 จังหวัดที่มีความก้าวหน้า น้อยที่สุด โดยอยู่ลำดับที่ 76 และ 69 จาก 77 จังหวัด ตามลำดับ มีตัวบ่งชี้ที่สำคัญคือ คริวเรือนที่มีหัวหน้าครัวเรือนเดี่ยวและผู้สูงอายุที่อยู่ลำพังคนเดี่ยวยุคสูงมากอยู่ลำดับที่ 75 จาก 77 จังหวัด จำนวนองค์กรชุมชนก็ค่อนข้างน้อยอยู่ลำดับที่ 67 จาก 77 จังหวัด

ประเด็นตัวชี้วัด ความก้าวหน้าของคน	ดัชนีการพัฒนามนุษย์ จังหวัดสมุทรสงคราม		
	ปี 2557	ปี 2558	ปี 2560
	HAI = 0.6636 อันดับ 10 ของประเทศ	HAI = 0.6482 อันดับ 11 ของประเทศ	HAI = 0.6203 อันดับ 18 ของประเทศ
สุขภาพ	อันดับที่ 49	อันดับที่ 9	อันดับที่ 17
การศึกษา	อันดับที่ 20	อันดับที่ 11	อันดับที่ 6
ชีวิตการทำงาน	อันดับที่ 13	อันดับที่ 18	อันดับที่ 8
รายได้	อันดับที่ 31	อันดับที่ 10	อันดับที่ 6
ที่อยู่อาศัยและสภาพแวดล้อม	อันดับที่ 22	อันดับที่ 58	อันดับที่ 41
ชีวิตครอบครัวและชุมชน	อันดับที่ 22	อันดับที่ 70	อันดับที่ 76
การคมนาคมและการสื่อสาร	อันดับที่ 17	อันดับที่ 13	อันดับที่ 20
การมีส่วนร่วม	อันดับที่ 15	อันดับที่ 20	อันดับที่ 69

1.ด้านสุขภาพ

จังหวัดสมุทรสงครามมีความก้าวหน้าด้านสุขภาพ โดยปี 2560 อยู่ในอันดับที่ 17 ของประเทศ เนื่องจากโรงพยาบาลรัฐบาลในจังหวัดได้รับมาตรฐานรับรองคุณภาพ HA ทั้งหมด จำนวน 3 แห่ง คือ ประชากร 4,040 คนต่อแพทย์ 1 คน ซึ่งในปี 2560 จังหวัดสมุทรสงครามมีอัตราการตายมากกว่าอัตราการเกิด ซึ่งสาเหตุการตายส่วนใหญ่เป็นโรคอ้วนเรื้อรัง ประชากรส่วนใหญ่ของจังหวัดสมุทรสงครามมีสิทธิการรักษาคือ ประกันสุขภาพถ้วนหน้า

ตารางแสดงสถานบริการสาธารณสุขต่อประชากรในจังหวัดสมุทรสงคราม

อำเภอ	รัฐบาล		เอกชน		สถานี อนามัย	รพ.สต.	ศูนย์ สุขภาพ ชุมชน	คลินิก แพทย์	คลินิก ทันตแพทย์
	แห่ง	เตียง	แห่ง	เตียง					
เมือง	1	311	1	60	1	19	3	39	7
อัมพวา	1	90	-	-	-	17	1	3	-
บางคนที	1	30	-	-	-	13	1	-	-
รวม	3	431	1	60	1	49	5	42	7
อัตราส่วนต่อ ประชากร	1 : 395				1 : 3,526			1 : 4,617	1 : 27,701

ตารางแสดงบุคลากรสาธารณสุข ต่อประชากรในจังหวัดสมุทรสงคราม

ประเภทบุคลากร	จำนวน (คน)	อัตราส่วนต่อประชากร
แพทย์	48	1 : 4,040
ทันตแพทย์	21	1 : 9,234
เภสัชกร	28	1 : 6,926
พยาบาลวิชาชีพ	485	1 : 400
นักเทคนิคการแพทย์	25	1 : 7,757
นักกายภาพบำบัด	17	1 : 11,406
เจ้าพนักงาน ทันตสาธารณสุข	23	1 : 843
เจ้าพนักงานเภสัชกรรม	21	1 : 9,234
นักวิชาการแพทย์/จพ.รังสี	9	1 : 21,545
เจ้าพนักงาน/นักวิชาการ สาธารณสุข/ ผอ.รพ.ส่งเสริม สุขภาพ	134	1 : 1,447

หมายเหตุ : ประชากรทะเบียนราษฎร เดือน ธันวาคม ปี 2560 จำนวน 193,902 คน

สถานะสุขภาพ จำนวนเกิด/ตาย (ราย)

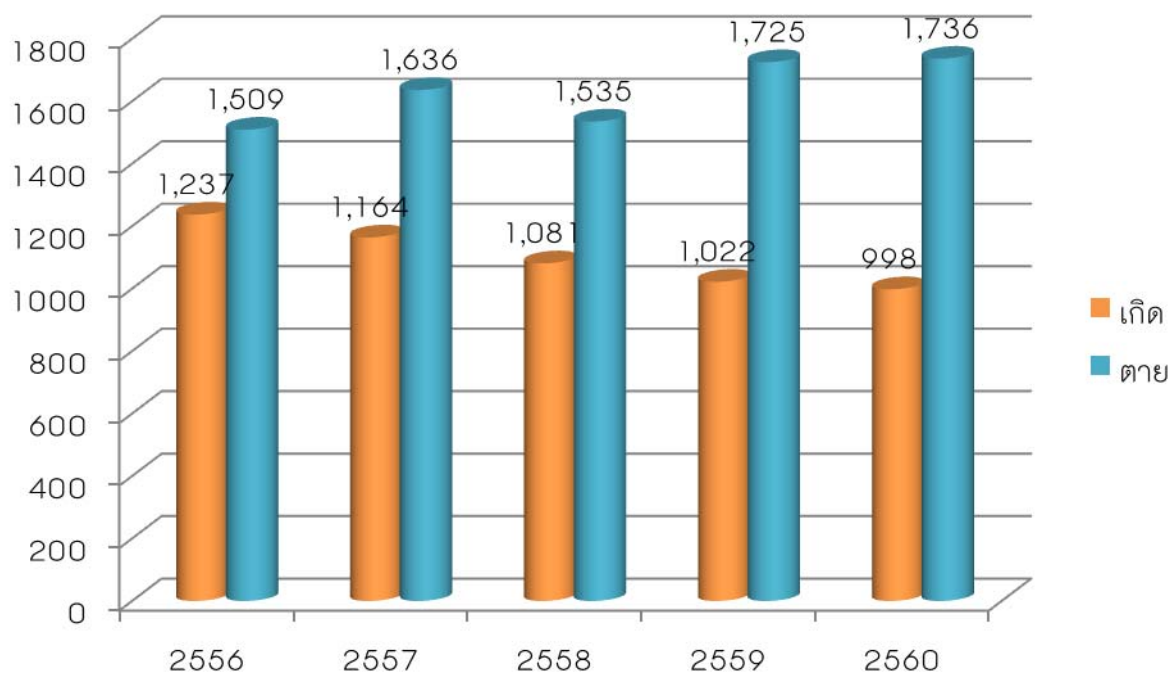

สาเหตุการตายของโรคที่สำคัญ ของประชาชนจังหวัดสมุทรสงคราม ปี พ.ศ.2561
(ต่อประชากรแสนคน)

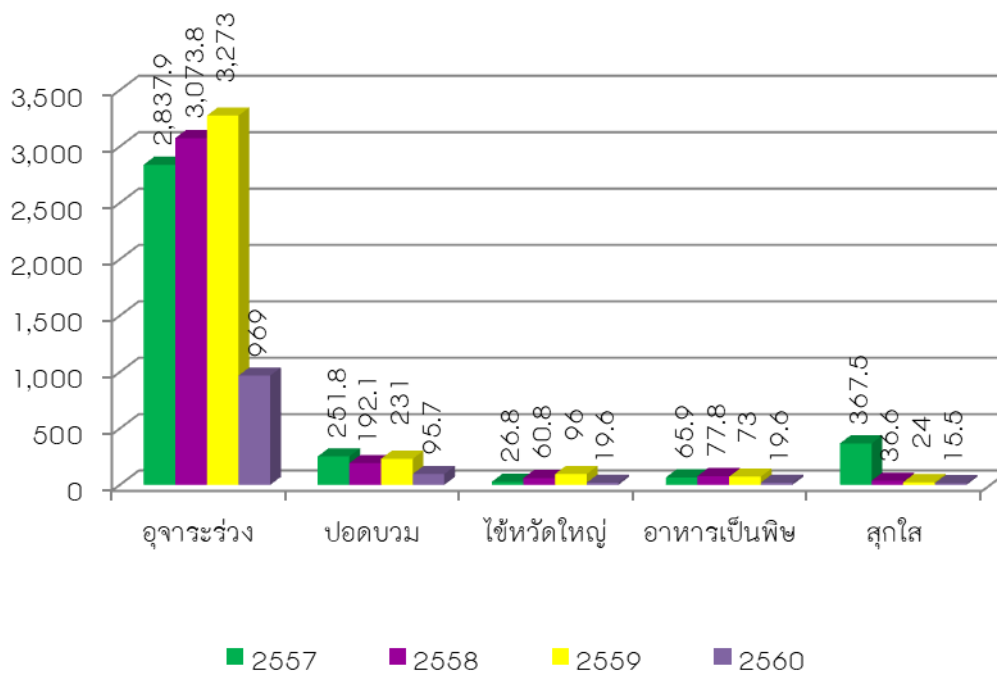

หลักประกันสุขภาพของประชาชนจังหวัดสมุทรสงคราม ปี 2560

กลุ่ม	จำนวน	ร้อยละ
1.ประกันสุขภาพถ้วนหน้า	136,489	69.93
2.ประกันสังคม	37,989	19.61
3.ข้าราชการ / รัฐวิสาหกิจ	18,059	9.32
4.อื่น ๆ	2,164	1.12
5.สิทธิว่าง	41	0.02
รวม	193,751	100

ที่มา : ข้อมูลจากงานประกันสุขภาพ มิถุนายน 2561

2.ด้านการศึกษา

จังหวัดสมุทรสงครามมีความก้าวหน้าด้านการศึกษา โดยปี 2560 อยู่อันดับที่ 6 ของประเทศ เนื่องจากประชากรส่วนใหญ่อายุตั้งแต่ 15ปี ขึ้นไป ได้เข้าเรียนในระดับมัธยมศึกษาตอนปลายและอาชีวศึกษา และมีค่าเฉลี่ยเชาว์ปัญญา (IQ) ของเด็กนักเรียนไทยชั้นประถมศึกษาปีที่ 1 อยู่ลำดับที่ 1 ของประเทศ

ข้อมูลสรุปด้านสถานการศึกษาในจังหวัดสมุทรสงคราม

ประเภทการจำแนก		อำเภอเมือง	อำเภออัมพวา	อำเภอบางคนที	รวม
สถานศึกษา (แห่ง)	สำนักงานคณะกรรมการ การศึกษาขั้นพื้นฐาน	36	28	20	84
	สำนักบริหารงานคณะกรรมการ ส่งเสริมการศึกษาเอกชน	6	4	1	11
	กรมส่งเสริมการปกครองท้องถิ่น	5	3	-	8
	สำนักงานคณะกรรมการ การอุดมศึกษา	1	-	-	1
	รวม	48	35	21	104

ข้อมูลสรุปด้านจำนวนนักเรียน/นักศึกษา ในจังหวัดสมุทรสงคราม

ชั้นเรียน	รวม	สพป.	สพม.	สช.	อปท.	สอศ.	สกอ.
ระดับก่อนประถมศึกษา	4,571	2,285	-	1,475	811	-	-
ระดับประถมศึกษา	12,378	7,770	-	2,785	1,823	-	-
ระดับมัธยมศึกษาตอนต้น	6,318	1,036	4,085	388	809	-	-
ระดับมัธยมศึกษาตอนปลาย / ปวช.	5,024	-	2,725	35	310	1,954	-
ระดับอนุปริญญา/ปวส.	1,014	-	-	-	-	1,014	-
ระดับปริญญาตรี	995	-	-	-	-	42	953
รวมทั้งสิ้น	30,300	11,091	6,810	4,683	3,753	3,010	953

ข้อมูลสรุปด้านสถานศึกษา นักเรียนฯ ห้องเรียน ครู/ผู้สอน จำแนกตามสังกัด ในจังหวัดสมุทรสงคราม

สังกัด	สถาน ศึกษา	นักเรียน/ นักศึกษา	ห้อง เรียน	ครู/ผู้สอน
1. กระทรวงศึกษาธิการ (ศธ.)	97	26,547	1,209	1,563
1.1 สำนักงานคณะกรรมการการศึกษาขั้นพื้นฐาน (สพฐ.)	81	17,901	901	1,097
1) สำนักงานเขตพื้นที่การศึกษาประถมศึกษาสมุทรสงคราม	72	11,091	698	713
2) สำนักงานเขตพื้นที่การศึกษามัธยมศึกษา เขต 10	9	6,810	203	384
1.2 สำนักงานคณะกรรมการส่งเสริมการศึกษาเอกชน (สช.)	11	4,683	181	235
1.3 สำนักงานคณะกรรมการการอาชีวศึกษา (สอศ.)	4	3,010	111	186
1.4 สำนักงานคณะกรรมการการอุดมศึกษา	1	953	16	45
2. กระทรวงมหาดไทย (มท.) : กรมส่งเสริมการปกครองท้องถิ่น	8	3,753	139	185
รวมทั้งสิ้น	105	30,300	1,348	1,748

ข้อมูลสรุปสถานศึกษา ครู นักเรียน กศน.จังหวัดสมุทรสงคราม

ที่	สถานศึกษา	กศน. ตำบล (แห่ง)	จำนวน บุคลากร ที่ทำหน้าที่ สอน(คน)	จำนวนนักศึกษา ปีการศึกษา 2560			
				ประถม (คน)	ม.ต้น (คน)	ม.ปลาย (คน)	รวม (คน)
1	กศน.อำเภอเมือง สมุทรสงคราม	11	12	118	337	455	910
2	กศน.อำเภออัมพวา	12	12	29	167	279	475
3	กศน.อำเภอบางคนที	13	11	147	205	362	714
รวม		36	35	294	709	1,096	2,099

ข้อมูลสรุป นักเรียนตามประเภทความพิการ ศูนย์การศึกษาพิเศษประจำจังหวัดสมุทรสงคราม

ลำดับ	ประเภทความพิการ	จำนวนนักเรียน			
		2558		2559	
		จำนวน (คน)	คิดเป็น ร้อยละ	จำนวน (คน)	คิดเป็น ร้อยละ
1	บุคคลที่มีความบกพร่องทางการเห็น	4	2.08	4	2.63
2	บุคคลที่มีความบกพร่องทางการได้ยิน	4	2.08	3	1.97
3	บุคคลที่มีความบกพร่องทางสติปัญญา	65	33.85	43	28.28
4	บุคคลที่มีความบกพร่องทางร่างกายหรือการ เคลื่อนไหวหรือสุขภาพ	30	15.62	27	17.76
5	บุคคลที่มีความบกพร่องทางการเรียนรู้	7	3.64	10	6.57
6	บุคคลที่มีความบกพร่องทางการพูดและภาษา	1	0.52	1	0.65
7	บุคคลที่มีความบกพร่องทางพฤติกรรมหรืออารมณ์	1	0.52	1	0.65
8	บุคคลออทิสติก	30	15.62	23	5.13
9	บุคคลพิการซ้อน	49	25.52	40	26.31
รวมทั้งสิ้น		191	100	152	100

ที่มา : สำนักงานเขตพื้นที่มัธยมศึกษาเขต 10 สมุทรสงคราม

ตารางแสดงผลสัมฤทธิ์ทางการเรียน (O-NET) ชั้นประถมศึกษาปีที่ 6

วิชา	จังหวัด	ประเทศ	จังหวัด	ประเทศ	จังหวัด	ประเทศ
	2558		2559		2560	
ภาษาไทย	51.23	49.33	54.3	52.98	47.95	46.58
ภาษาอังกฤษ	42.54	40.31	35.65	34.59	37.57	36.34
คณิตศาสตร์	45.65	43.47	41.98	40.47	39.24	37.12
วิทยาศาสตร์	43.91	42.59	41.56	41.22	39.34	39.12

จากตารางแสดงผลการทดสอบ O-NET ชั้นประถมศึกษาปีที่ 6 พบว่า ทุกวิชา ยกเว้นภาษาอังกฤษ ปีการศึกษา 2560 มีคะแนนต่ำกว่าปีการศึกษา 2559 ซึ่งผลการทดสอบ O-NET ระดับจังหวัดสูงกว่าระดับประเทศ

ตารางแสดงผลสัมฤทธิ์ทางการเรียน (O-net) ชั้นมัธยมศึกษาปีที่ 3

วิชา	จังหวัด	ประเทศ	จังหวัด	ประเทศ	จังหวัด	ประเทศ
	2558		2559		2560	
ภาษาไทย	43.17	42.64	48.09	50.52	47.95	48.29
ภาษาอังกฤษ	30.85	30.62	32.15	30.52	37.57	30.45
คณิตศาสตร์	34.8	32.4	31.09	28.86	39.24	26.3
วิทยาศาสตร์	39.41	37.63	35.83	33.02	39.34	32.28

จากตารางแสดงผลการทดสอบ O-NET ชั้นมัธยมศึกษาปีที่ 3 พบว่าผลสอบทุกวิชาจังหวัดสมุทรสงครามมีคะแนนสูงกว่าระดับประเทศ ยกเว้นวิชาภาษาไทย

ตารางแสดงผลสัมฤทธิ์ทางการเรียน (O-net) ชั้นมัธยมศึกษาปีที่ 6

วิชา	จังหวัด	ประเทศ	จังหวัด	ประเทศ	จังหวัด	ประเทศ
	2558		2559		2560	
ภาษาไทย	54.07	49.36	56.29	54.01	52.29	49.25
ภาษาอังกฤษ	26.93	24.98	28.2	30.62	27.76	28.31
คณิตศาสตร์	29.93	26.59	27.79	29.47	24.88	24.53
วิทยาศาสตร์	34.85	33.4	32.32	32.41	31.62	29.37

จากตารางแสดงผลการทดสอบ O-NET ชั้นมัธยมศึกษาปีที่ 6 พบว่าผลสอบทุกวิชาจังหวัดสมุทรสงครามมีคะแนนสูงกว่าระดับประเทศ ยกเว้นวิชาภาษาอังกฤษ

ที่มา : สำนักงานศึกษาธิการจังหวัดสมุทรสงคราม 2561

3. ด้านชีวิตการงาน

จังหวัดสมุทรสงครามมีความก้าวหน้าด้านชีวิตการงานยังอยู่ในระดับที่ 8 ของประเทศ เนื่องจากเป็นจังหวัดขนาดเล็กที่มีความเจริญทางเศรษฐกิจ ประชากรส่วนใหญ่มีงานทำ อัตราการว่างงานค่อนข้างต่ำอยู่ในอันดับที่ 11 จาก 77 จังหวัด

การใช้แรงงานทั่วไปในจังหวัด

จำแนกประชากรอายุ 15 ปีขึ้นไปที่มีงานทำ จำแนกตามอาชีพ และเพศ เป็นรายไตรมาส พ.ศ. 2556 - 2560

ปี	ผู้ที่อยู่ในกำลังแรงงาน						ผู้ไม่อยู่ในกำลังแรงงาน			
	รวม (คน)	ผู้มีงานทำ (คน)	ผู้ว่างงาน				รวม (คน)	ทำงาน บ้าน (คน)	เรียน หนังสือ (คน)	อื่นๆ (คน)
			รวม (คน)	ชาย (คน)	หญิง (คน)	อัตรา การ ว่างงาน				
2556	128,959	128,926	33	33	0	0.03	51,614	22,078	11,441	18,095
2557	109,124	108,870	254	103	151	0.23	48,834	20,618	9,901	18,315
2558	111,161	110,972	189	34	155	0.17	47,858	19,938	9,513	18,407
2559	112,819	112,313	493	332	161	0.44	47,598	19,978	9,102	18,517
2560	111,688	111,181	507	205	302	0.50	49,325	19,845	9,430	20,050

จำแนกระดับการศึกษาของผู้มีงานทำ

ผู้มีงานทำ	จำแนกตามระดับการศึกษาที่สำเร็จ (คน)								จำแนกตามประเภท อุตสาหกรรม		
	ไม่มี การศึกษา	ต่ำกว่า ป.6	ประถม ศึกษา	ม.ต้น	ม.ปลาย		อุดมศึกษา		ภาคการ เกษตร	ภาคนอก การ เกษตร	
					ม.6	ปวช.	ป.ตรี	ปวส.			
ผู้มีงานทำ 2557 108,868 คน	รวม	5,875	17,073	34,266	18,537	11,455	4,650	9,380	6,124	20,802	88,066
	ชาย	3,039	7,835	18,673	10,869	6,300	3,231	4,495	3,872	11,924	46,689
	หญิง	2,836	9,238	15,593	7,668	5,155	1,419	4,885	2,252	8,878	41,377
ผู้มีงานทำ 2558 110,973 คน	รวม	4,477	20,677	30,619	19,168	12,201	6,085	8,869	6,032	21,327	89,646
	ชาย	1,915	10,258	17,307	10,061	6,913	3,946	4,926	3,906	12,864	47,510
	หญิง	2,562	10,419	13,312	9,107	5,288	2,139	3,943	2,126	8,463	42,136
ผู้มีงานทำ 2559 112,313 คน	รวม	3,994	24,243	26,490	18,034	18,821		20,711		21,477	90,836
	ชาย	1,880	11,491	15,960	10,360	10,637		9,701		12,580	47,457
	หญิง	2,114	12,752	10,530	7,674	8,184		11,010		8,897	43,379
ผู้มีงานทำ 2560 111,181 คน	รวม	3,994	24,243	27,752	17,915	18,564		20,104		20,905	90,276
	ชาย	2,383	12,287	16,937	8,684	11,097		9,168		12,620	47,791
	หญิง	2,143	13,380	10,815	8,231	7,467		10,936		8,285	42,485

ที่มา : สำนักงานสถิติจังหวัดสมุทรสงคราม ปี 2560

ผู้มีงานทำในจังหวัดสมุทรสงคราม ปี พ.ศ. 2560 มีจำนวน 111,181 คน เมื่อเทียบกับจำนวนประชากรในจังหวัดสมุทรสงคราม ซึ่งมีจำนวน 193,902 คน แสดงให้เห็นว่ามีจำนวนคนว่างงานค่อนข้างต่ำ ส่วนใหญ่เป็นผู้ที่ทำงานอยู่ภายนอกภาคการเกษตร ประเภท ภาคการผลิต รองลงมาคือ ประเภทการขายส่ง การขายปลีก และการซ่อมแซมจักรยานยนต์

การประกันสังคม

สถิติกองทุนประกันสังคม พ.ศ. 2558-2560

รายการ	2558	2559	2560
สถานประกอบการ (แห่ง)	1,173	1,169	1,537
ผู้ประกันตนตามมาตรา 33 (คน)	15,644	15,644	21,707
ผู้ประกันตนตามมาตรา 39 (คน)	3,863	4,042	4,664

ที่มา : สำนักงานประกันสังคมจังหวัดสมุทรสงคราม 2561

จังหวัดสมุทรสงคราม มีสถานประกอบการที่ขึ้นทะเบียนประกันสังคม จำนวน 1,537 แห่ง ผู้ประกันตนทั้งสิ้น จำนวน 26,371 คน และมีสถานพยาบาลในสังกัดประกันสังคมที่เป็นสถานพยาบาลของรัฐบาล จำนวน 1 แห่ง

จากข้อมูลข้างต้นจะเห็นได้ว่า ผู้ประกันตนตามมาตรา 33 ซึ่งเป็นผู้ประกันตนที่ทำงานในระบบแรงงานที่มีสถานประกอบการและมีนายจ้างปี พ.ศ. 2560 สูงกว่าปี พ.ศ. 2558 และ พ.ศ. 2559

4. ด้านรายได้

จังหวัดสมุทรสงครามมีความก้าวหน้าด้านรายได้ในระดับดี ซึ่งตัวบ่งชี้ที่สำคัญคือ ครั้วเรือนมีหนี้สินเพื่อการอุปโภคบริโภคค่อนข้างต่ำ ความเหลื่อมล้ำด้านรายได้ภายในจังหวัดสมุทรสงครามอยู่ในระดับต่ำ โดยมีค่าสัมประสิทธิ์ Gini เท่ากับ 0.321

ข้อมูลรายได้ รายจ่าย และหนี้สินครัวเรือน จังหวัดสมุทรสงคราม			
รายละเอียด	2556	2558	2560
รายได้เฉลี่ยต่อครัวเรือน	16,257	18,310	30,182
ค่าใช้จ่ายต่อครัวเรือน	16,558	18,801	20,863
หนี้สินเฉลี่ยต่อครัวเรือน	9,857	8,090	130,743

ที่มา : สำนักงานสถิติแห่งชาติ 2561

ทั้งนี้ ในปี 2560 จังหวัดสมุทรสงครามมีรายได้เฉลี่ยต่อครัวเรือนทั้งหมดประมาณ 30,182.85 บาท ต่อเดือน และมีรายจ่ายเฉลี่ยต่อครัวเรือน 20,863 บาทต่อเดือน ซึ่งครัวเรือนในประเทศไทยมีรายได้และค่าใช้จ่ายเฉลี่ย 26,973 และ 21,897 บาท ต่อเดือน จะเห็นได้ว่าครัวเรือนในจังหวัดสมุทรสงครามมีรายได้เฉลี่ยสูงกว่ารายได้เฉลี่ยครัวเรือนในประเทศไทย 3,209.85 บาทและมีรายจ่ายเฉลี่ยต่อครัวเรือนต่ำกว่า 1,034 บาท ทั้งนี้ แสดงให้เห็นว่าประชาชนในจังหวัดสมุทรสงครามมีรายได้สูงอย่างต่อเนื่องขึ้นเมื่อเทียบกับปี 2554 ,2556 และ 2558 ซึ่งมีรายได้เฉลี่ยต่อครัวเรือน 15,068 16,256.50 และ 18,310.20 บาทตามลำดับ

ที่มา : สำนักงานสถิติแห่งชาติ :2561

5. ด้านที่อยู่อาศัยและสภาพแวดล้อม

จังหวัดสมุทรสงครามมีความก้าวหน้าด้านที่อยู่อาศัยและสภาพแวดล้อมล้าหลังลงมา โดยปี 2560 อยู่อันดับที่ 41 ของประเทศ เนื่องจากเป็นจังหวัดที่เป็นเมืองท่องเที่ยว นักท่องเที่ยวเข้ามาเยี่ยมเยือนช่วงวันสุดสัปดาห์จำนวนมากเนื่องจากใกล้กรุงเทพฯ จึงเป็นเมืองท่องเที่ยวและความเจริญทางเศรษฐกิจสูง ที่ดินมีราคาแพง ประกอบกับแรงงานอพยพเข้ามาทำงานจำนวนมาก และมีปริมาณการปล่อยก๊าซเรือนกระจกค่อนข้างสูง ทั้งนี้ มีครัวเรือนที่เป็นเจ้าของบ้านและที่ดินมีสัดส่วนร้อยละ 69.92 และเป็นจังหวัดไม่ประสบปัญหาอุทกภัย และภัยแล้ง

ประชากรจากการทะเบียน อัตราการเปลี่ยนแปลง และความหนาแน่นของประชากร เป็นรายอำเภอ

อำเภอ	ประชากร (คน)			อัตราการเปลี่ยนแปลง			ความหนาแน่น ของประชากร (ต่อ ตร.กม.)
	2558	2559	2560	2558	2559	2560	
รวมยอด	194,376	194,069	193,902	0.10	-0.16	0.08	465.31
อำเภอเมือง สมุทรสงคราม	105,839	106,001	106,182	0.43	0.15	0.17	254.81
อำเภอบางคนที	32,593	32,330	55,602	-0.32	-0.81	41.8	133.43
อำเภออัมพวา	55,944	55,738	32,118	-0.28	-0.37	-42.37	77.07

ข้อมูลการใช้ไฟฟ้าในจังหวัดสมุทรสงคราม

อำเภอ	จำนวนผู้ใช้ ไฟฟ้า (ราย)	การจำหน่ายกระแสไฟฟ้า (ล้านกิโลวัตต์/ ชั่วโมง)			
		รวม	ที่อยู่อาศัย	สถานธุรกิจและ อุตสาหกรรม	สถานที่ราชการ และสาธารณะ และอื่นๆ
รวมยอด	723,935	351,355,507	119,623,155	228,954,583	2,777,767
อำเภอเมือง สมุทรสงคราม	422,450	265,313,362	77,967,373	184,922,294	2,423,693
อำเภอบางคนที	175,693	30,595,016	15,767,156	14,719,928	107,931
อำเภออัมพวา	125,792	55,447,128	25,888,625	29,312,360	246,143

ที่มา : การไฟฟ้าส่วนภูมิภาคสมุทรสงคราม

สถานการณ์การใช้น้ำประปาในจังหวัดสมุทรสงคราม

ประชากรที่ใช้น้ำประปา/ หลังคาเรือน	กำลังผลิต (ลบ.ม.)	ปริมาณ จำหน่าย (ลบ.ม.)	แหล่งผลิตน้ำประปา	รับน้ำเฉลี่ย
32,181 หลังคาเรือน	13,824/ วัน	8,573,220 ลบ.ม./เดือน	- การประปาส่วนภูมิภาคสาขา สมุทรสาคร - การประปาส่วนภูมิภาคสาขาปากท่อ - การประปาส่วนภูมิภาคสาขาราชบุรี - การประปาส่วนภูมิภาคสาขาเพชรบุรี - บริษัท เอ็กคอมธรา จำกัด - สถานีจ่ายน้ำบางคนที่ มีโมบาย แพลน (ติดตั้งชั่วคราว)	-6,000 ลบ.ม./วัน -3,072 ลบ.ม./วัน -0 ลบ.ม./วัน -0 ลบ.ม./วัน -21,264 ลบ.ม./วัน -4,680 ลบ.ม./วัน

ที่มา : การประปาส่วนภูมิภาคสาขาสมุทรสงคราม

การประปาส่วนภูมิภาคสาขาสมุทรสงครามมีพื้นที่ให้บริการ ทั้ง 3 อำเภอ ได้แก่ อำเภอเมืองสมุทรสงคราม อำเภออัมพวา และอำเภอบางคนที มีผู้ใช้น้ำรับบริการ จำนวน 32,181 ราย ซึ่งยังไม่เพียงพอต่อความต้องการของการเจริญเติบโตอย่างรวดเร็วของรีสอร์ท เนื่องจากการประปาส่วนภูมิภาคสาขาสมุทรสงครามไม่สามารถผลิตน้ำได้เอง ปริมาณน้ำแรงดันไม่เพียงพอและน้ำไหลอ่อน เป็นผลมาจากการขยายตัวอย่างรวดเร็วของที่อยู่อาศัย รีสอร์ท โรงงาน และจำนวนนักท่องเที่ยวในจังหวัดที่เพิ่มมากขึ้น ส่งผลให้ในบางเวลาไม่สามารถจ่ายน้ำได้อย่างเพียงพอ ทั้งนี้ การประปาส่วนภูมิภาคสาขาสมุทรสงคราม มีแผนการขยายเขตประปาเพื่อรองรับการเจริญเติบโตของจังหวัด และบริการซึ่งจำเป็นต้องของงบประมาณสนับสนุนจากการประปาส่วนภูมิภาคและจังหวัดสมุทรสงคราม ทุกปี

6. ด้านชีวิตครอบครัวและชุมชน

สถิติการจดทะเบียนหย่าในจังหวัดสมุทรสงคราม

หย่า (คู่)		
ปี 2558	ปี 2559	ปี 2560
307	316	322

ที่มา : สำนักงานพัฒนาสังคมและความมั่นคงของมนุษย์จังหวัดสมุทรสงคราม 2561

จังหวัดสมุทรสงครามมีความก้าวหน้าด้านชีวิตครอบครัวและชุมชนล้าหลังลงมา โดยปี 2560 อยู่อันดับที่ 76 ของประเทศ ค่าดัชนี 0.3407 สถานการณ์ด้านครอบครัว จากสถิติข้อมูลการหย่าร้างในรอบ 3 ปีที่ผ่านมา พบว่าตัวเลขการหย่าร้างอยู่ในระดับที่จำเป็นต้องมีการเฝ้าระวังอย่างต่อเนื่อง

จำนวนประชากรผู้สูงอายุจังหวัดสมุทรสงครามจำแนกตามช่วงอายุ เพศ

พ.ศ.	ประชากรทั้งจังหวัด (คน)	ผู้สูงอายุ (คน)	คิดเป็นร้อยละ ของประชากรทั้งหมด
2558	194,476	38,196	19.64
2559	194,069	39,140	20.16
2560	193,902	41,100	21.19

ที่มา : สำนักงานพัฒนาสังคมและความมั่นคงของมนุษย์จังหวัดสมุทรสงคราม 2561

ประมาณการดัชนีการสูงวัย พ.ศ. 2558 – 2573 จังหวัดสมุทรสงคราม

ปี	จำนวนประชากร (คน)		ดัชนีการสูงวัย (ร้อยละ)
	ผู้สูงอายุ (60 ปีขึ้นไป)	เด็ก (0-15 ปีขึ้นไป)	
พ.ศ. 2558	40,600	28,800	140.97
พ.ศ. 2563	48,300	26,700	180.90
พ.ศ. 2568	57,300	24,800	231.05
พ.ศ. 2573	64,700	22,600	286.28

ที่มา : ข้อมูลจากทะเบียนราษฎร์ กรมการปกครอง กระทรวงมหาดไทย ปี 2557

การประมาณการโครงสร้างสำมะโนประชากรและเคหะ จังหวัดสมุทรสงคราม พ.ศ. 2543 – 2563

ข้อมูลประชากร	ปี 2543	ปี 2553	ปี 2563
จำนวนประชากร	204,177	185,564	216,210
- สัดส่วนเด็ก (%)	21.4	16.9	13.1
- สัดส่วนคนทำงาน (%)	64.3	65.0	64.5
- สัดส่วนผู้สูงอายุ (%)	14.3	18.1	22.4
อัตราการเพิ่มของประชากรเฉลี่ยต่อปีช่วงปี 2554 - 2556 (%)	-	-1.02	1.41
อัตราส่วนการเป็นภาวะ (%)	55.5	53.9	55.0

ที่มา : สำนักงานสถิติจังหวัดสมุทรสงคราม

ปัจจุบันข้อมูลจำนวนประชากรผู้สูงอายุในจังหวัดสมุทรสงคราม จำนวน 41,100 คน และจากผลการประมาณการจำนวนผู้สูงอายุมีแนวโน้มเพิ่มสูงขึ้นเรื่อยๆ แต่จำนวนเด็กมีแนวโน้มลดลงเรื่อยๆ

7. การคมนาคมและการสื่อสาร

จังหวัดสมุทรสงครามมีความก้าวหน้าด้านคมนาคมและการสื่อสารระดับดี โดยปี 2560 ค่าดัชนี 0.6174 อยู่อันดับที่ 20 ของประเทศ เนื่องจากเป็นจังหวัดขนาดเล็กที่สุดของประเทศ ปี 2558 ร้อยละของหมู่บ้านที่มีถนนสายหลักใช้งานได้ตลอดปี ข้อมูลดัชนีตัวชี้วัด 74.07 และในปัจจุบันประชากรส่วนใหญ่มีการใช้คอมพิวเตอร์ อินเทอร์เน็ตและโทรศัพท์มือถือเพิ่มขึ้น

ประชากรอายุ 6 ปีขึ้นไป จำแนกตามการใช้คอมพิวเตอร์ อินเทอร์เน็ต และโทรศัพท์มือถือ

พ.ศ. 2557-2559

รายการ	2557	2558	2559
1. จำนวนประชากร	177,128	177,808	178,511
2. การใช้คอมพิวเตอร์	56,882	49,704	51,121
3. การใช้อินเทอร์เน็ต	52,116	59,692	80,213
4. การมีโทรศัพท์มือถือ	138,352	140,926	143,249

ที่มา : สำนักงานสถิติจังหวัดสมุทรสงคราม 2561

8. ด้านการมีส่วนร่วม

จังหวัดสมุทรสงครามมีความก้าวหน้าด้านการมีส่วนร่วมค่อนข้างน้อย โดยปี 2560 ค่าดัชนี 0.5928 อยู่อันดับที่ 69 ของประเทศ โดยมีตัวบ่งชี้ที่สำคัญคือครัวเรือนที่มีหัวหน้าครัวเรือนเดี่ยวและผู้สูงอายุที่อยู่ลำพังคนเดียวสูงมาก อยู่ลำดับที่ 75 จาก 77 จังหวัด จำนวนองค์กรชุมชนก็ค่อนข้างน้อยอยู่ลำดับที่ 67 จาก 77 จังหวัด และจังหวัดสมุทรสงครามมีจำนวนผู้สูงอายุเป็นจำนวนมากถึงร้อยละ 21.19 ของจำนวนประชากรทั้งหมดภายในจังหวัดสมุทรสงคราม

ข้อมูลตัวชี้วัดการพัฒนาจังหวัด

สำนักงานคณะกรรมการพัฒนาการเศรษฐกิจและสังคมแห่งชาติ จัดทำตัวชี้วัดการพัฒนาระดับจังหวัด ปี พ.ศ.2561 ขึ้นเพื่อนำเสนอผลการประมวลข้อมูล ตัวชี้วัด ซึ่งได้ปรับข้อมูลต่อเนื่องจากชุดตัวชี้วัดในปี พ.ศ.2559 โดยตัวชี้วัดระดับจังหวัดเป็นการแสดง สถานะการพัฒนาจังหวัดตามมิติการพัฒนา 4 มิติ คือ 1) มิติการพัฒนาแบบทั่วถึง 2) มิติการเติบโตทางเศรษฐกิจ 3) มิติการเติบโตทางเศรษฐกิจสีเขียว และ 4) มิติประสิทธิภาพของภาครัฐ การจัดทำตัวชี้วัดการพัฒนาดังกล่าว ได้จัดทำข้อมูลเป็นอนุกรม 2 ปี ตั้งแต่ปี พ.ศ.2558-2559 โดยจังหวัดสมุทรสงครามได้นำค่าคะแนนตามตัวชี้วัดการพัฒนาระดับจังหวัด ปี พ.ศ.2559 มาวิเคราะห์เป็นข้อมูลสารสนเทศสำหรับการจัดทำแผนพัฒนาจังหวัด พ.ศ. 2561-2565 โดยมีรายละเอียดดังนี้

ตารางแสดงค่าคะแนนภาพรวมการพัฒนาทั้ง 4 มิติ ของจังหวัดสมุทรสงคราม

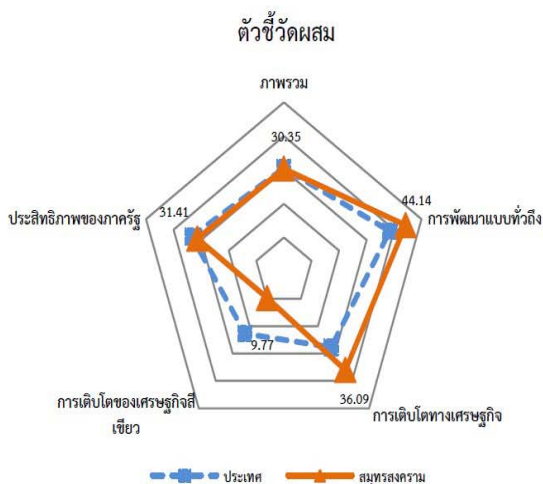

ข้อมูลประกอบกราฟตัวชี้วัดการพัฒนา จังหวัดสมุทรสงคราม

ตัวชี้วัดผสม	ค่ากลางประเทศ		สมุทรสงคราม	
	ปี 2558	ปี 2559	ปี 2558	ปี 2559
ภาพรวม	32.55	30.56	35.58	30.35
การพัฒนาแบบทั่วถึง	37.86	38.43	43.81	44.14
การเติบโตทางเศรษฐกิจ	29.49	27.71	41.12	36.09
การเติบโตของเศรษฐกิจสีเขียว	28.65	22.75	17.35	9.77
ประสิทธิภาพของภาครัฐ	34.19	33.36	40.05	31.41

หมายเหตุ : * ตัวชี้วัดที่มีการผกผันข้อมูล

** ตัวชี้วัดที่มีการเก็บข้อมูลล่าสุดปี 2558

จังหวัดสมุทรสงครามมีค่าคะแนนภาพรวมทั้ง 4 มิติ ปี 2559 เท่ากับ 30.35 ต่ำกว่าค่ากลางของประเทศที่มีค่าคะแนนภาพรวมเท่ากับ 30.56 โดยจำแนกเป็นรายมิติ ดังนี้ 1) ค่าคะแนนมิติการพัฒนาแบบทั่วถึงเท่ากับ 44.14 สูงกว่าค่ากลางของประเทศที่มีค่าคะแนนเท่ากับ 38.43 2) ค่าคะแนนมิติการเติบโตทางเศรษฐกิจเท่ากับ 36.09 สูงกว่าค่ากลางของประเทศที่มีค่าคะแนนเท่ากับ 27.71 3) ค่าคะแนนมิติการเติบโตทางเศรษฐกิจสีเขียวเท่ากับ 9.77 ต่ำกว่าค่ากลางของประเทศที่มีค่าคะแนนเท่ากับ 22.75 และ 4) ค่าคะแนนมิติประสิทธิภาพของภาครัฐเท่ากับ 31.41 ต่ำกว่าค่ากลางของประเทศที่มีค่าคะแนนเท่ากับ 33.36

ตารางแสดงดัชนีผสม ค่าคะแนนตัวชี้วัดของจังหวัดจำแนกตามมิติการพัฒนา

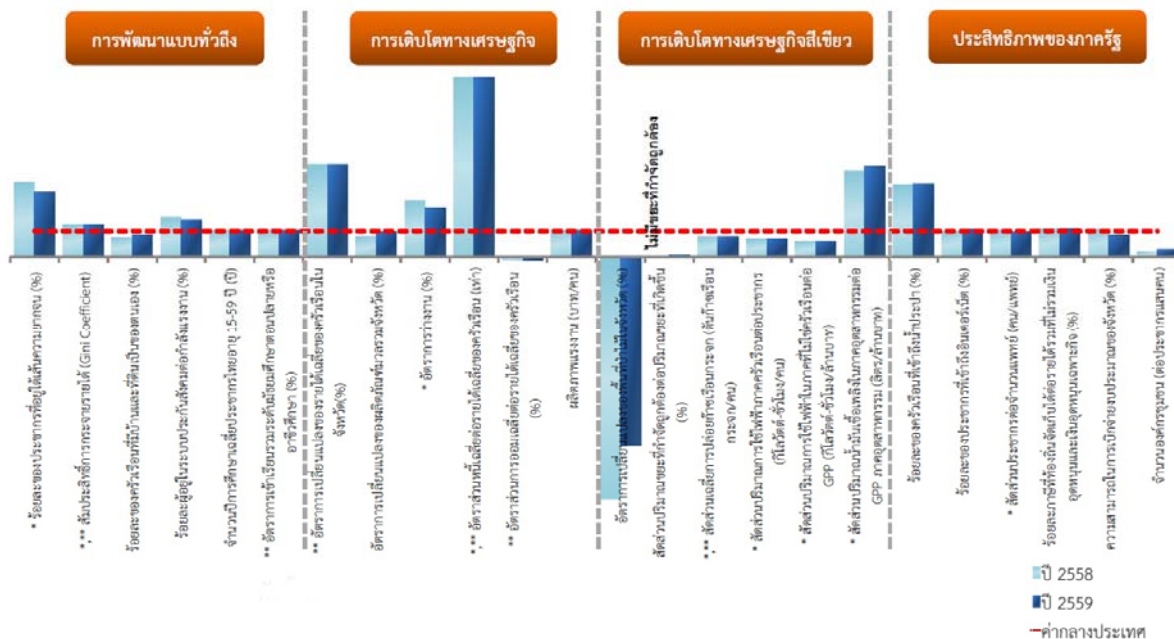

จากข้อมูลของสำนักงานคณะกรรมการพัฒนาการเศรษฐกิจและสังคมแห่งชาติแสดงให้เห็นว่าในปี 2559 การเติบโตของเศรษฐกิจสีเขียวของจังหวัดสมุทรสงครามมีค่าต่ำกว่าค่ากลางประเทศถึง 12.98 และจากตารางกราฟด้านบนแสดงให้เห็นว่าจังหวัดสมุทรสงครามมีอัตราการเปลี่ยนแปลงพื้นที่ป่าไม้ในจังหวัดและสัดส่วนปริมาณขยะที่กำจัดถูกต้องต่อปริมาณขยะที่เกิดขึ้นต่ำกว่าค่ากลางของประเทศค่อนข้างมาก ซึ่งปัจจุบันจังหวัดสมุทรสงครามได้ดำเนินการแก้ไข โดยมีโครงการแก้ไขปัญหาการกัดเซาะชายฝั่งตั้งแต่ปี 2553-2559 ส่งผลให้พื้นที่ป่าชายเลนมีจำนวนมากขึ้นและในปี 2560 องค์กรปกครองส่วนท้องถิ่นในจังหวัดสมุทรสงครามมีการดำเนินการแก้ไขปัญหาการจัดการขยะที่ถูกต้อง ทำให้ปริมาณขยะภายในจังหวัดสมุทรสงครามมีปริมาณลดลง

ส่วนที่ 1

ข้อมูลเพื่อการพัฒนา

ประเด็นปัญหาและความต้องการเชิงพื้นที่

3. ประเด็นปัญหาและความต้องการเชิงพื้นที่

จังหวัดสมุทรสงครามได้ดำเนินการ ดังนี้

(1) จัดประชุมเชิงปฏิบัติการเพื่อทบทวนแผนพัฒนาอำเภอ พ.ศ. 2561 – 2565 และประมวลปัญหาและความต้องการของประชาชนในพื้นที่ ซึ่งอำเภอทุกอำเภอได้ดำเนินการแล้วเมื่อวันที่ 18 – 19 ตุลาคม 2561

(2) จัดประชุมเชิงปฏิบัติการทบทวนแผนพัฒนาจังหวัดสมุทรสงครามพ.ศ. 2561–2565 และการจัดทำแผนปฏิบัติราชการประจำปีงบประมาณ พ.ศ. 2563 จังหวัดสมุทรสงคราม เพื่อระดมความคิดเห็นและสรุปร่างแผนพัฒนาจังหวัดสมุทรสงครามแปลงแผนพัฒนาจังหวัดไปสู่การปฏิบัติด้วยเทคนิค Value Chain Analysis นำเสนอโครงการตามประเด็นยุทธศาสตร์ต่างๆ วิเคราะห์โครงการและวิพากษ์ผลการทบทวนแผนพัฒนาจังหวัด (พ.ศ. 2561 - 2565) ฉบับทบทวน และแผนปฏิบัติราชการประจำปีงบประมาณ พ.ศ. 2563 ของจังหวัดสมุทรสงคราม

ซึ่งมีการรวบรวมประเด็นปัญหาและความต้องการของประชาชนในพื้นที่ ดังนี้

ปัญหาสำคัญในจังหวัด	กลุ่มเป้าหมายและพื้นที่	แนวทางแก้ไขปัญหา/ความต้องการ
ด้านเศรษฐกิจ		
<p>1.ผลผลิตทางการเกษตร :</p> <p>-เกิดภาวะน้ำทะเลหนุนเข้าพื้นที่เพาะปลูกบางพื้นที่ในช่วงฤดูแล้ง</p> <p>-ผลกระทบการเปลี่ยนแปลงของภูมิอากาศ ทำให้ผลผลิตการเกษตรไม่ให้ผลผลิตตามฤดูกาล</p> <p>-มีการระบาดของ และเข้าทำลายของศัตรูพืช เช่น แมลงดำหนาม หนอนหัวดำ และกระรอก ซึ่งการป้องกันกำจัดทำได้ยาก</p> <p>-การเก็บเกี่ยวผลผลิตทางการเกษตรต้องอาศัยความช่วยเหลือ เช่น คนป็นต้นมะพร้าว</p> <p>-ผลผลิตการเกษตรลดลง เนื่องจากเกษตรกรอายุมากขาดคนสืบทอดอาชีพ และมีการขายที่ดินให้นายทุน</p> <p>-นาข้าวลดลงเรื่อยๆ เนื่องจากขาดน้ำในการทำนา</p> <p>-ภูมิปัญญาท้องถิ่นในการเกษตรเริ่มหายไป เช่น การผลิตน้ำตาลมะพร้าวแท้</p> <p>-ขาดแหล่งซื้อขายสินค้าเกษตรและประมงในจังหวัดที่เป็นทางการ</p>	<p>- ทุกตำบลในอำเภอ</p> <p>บางคนที่</p> <p>- ตำบลเหมืองใหม่</p> <p>- ตำบลบางนางลี่</p> <p>- ตำบลบางแค</p> <p>- ตำบลแควอ้อม</p> <p>- ตำบลบางขันแตก</p> <p>- ตำบลสวนหลวง</p> <p>- ตำบลบางแค</p> <p>- ตำบลแควอ้อม</p>	<ul style="list-style-type: none"> ● ประสานกรมชลประทานปล่อยน้ำจากเขื่อนเพื่อผลักดันน้ำเค็ม ● ส่งเสริมให้ปลูกพืชแซมเพื่อสร้างรายได้ในสวนลื่นจี เช่น ผักสวนครัว ● จัดตั้งกลุ่มด้านการเกษตรรุ่นใหม่ เพื่อค้นหาอบรมเกษตรกรรุ่นใหม่ โดยจัดกิจกรรมร่วมกับสถานศึกษา ● ส่งเสริมการกำจัดศัตรูพืชทางธรรมชาติ เช่น แมลงดำหนาม หนอนหัวดำ และกระรอก ● ส่งเสริมด้านการตลาดสินค้าการเกษตร และ SME ● ส่งเสริมการนวัตกรรมการเกี่ยวผลผลิตการเกษตรที่ทันสมัย ● ส่งเสริมการรวมกลุ่มเกษตรกรเพื่อสร้างอำนาจต่อรอง และแลกเปลี่ยนเรียนรู้การผลิตและแปรรูปสินค้าเกษตร ● จัดทำแผนพัฒนาพืชเศรษฐกิจแบบบูรณาการตามห่วงโซ่การผลิต ● วิจัยและพัฒนาเพื่อปรับปรุงสายพันธุ์พืชเศรษฐกิจ ● สร้างเครือข่ายในการแลกเปลี่ยนเรียนรู้และอนุรักษ์ภูมิปัญญาท้องถิ่น ● สร้างศูนย์แหล่งกระจายสินค้าเกษตรและประมงในจังหวัด เพื่อเพิ่มรายได้ให้แก่เกษตรกรโดยตรงไม่ต้องผ่านพ่อค้าคนกลาง

ปัญหาสำคัญในจังหวัด	กลุ่มเป้าหมาย และพื้นที่	แนวทางแก้ไขปัญหา/ความต้องการ
<p>2. โครงสร้างพื้นฐาน : การเดินทางของประชาชน ในหลายพื้นที่เดินทางไม่สะดวก เนื่องจาก ถนน และสะพานชำรุดเสียหาย ระบบไฟฟ้าส่องสว่างไม่ทั่วถึงครอบคลุมทุกหมู่บ้าน และพบว่าหลายหมู่บ้านใช้น้ำบาดาลที่คุณภาพไม่เหมาะสม เนื่องจากยังไม่มีน้ำประปาใช้ และขาดแหล่งกักเก็บน้ำส่งผลให้เกิดการขาดแคลนน้ำในฤดูแล้ง</p>	<p>ทุกตำบลในจังหวัด</p>	<ul style="list-style-type: none"> ● สร้างแหล่งกักเก็บน้ำระดับจังหวัด/กลุ่มจังหวัด เพื่อไว้ใช้ในการอุปโภคบริโภค และภาคการเกษตร และการท่องเที่ยว ● พัฒนาและปรับปรุงระบบโครงสร้างพื้นฐานและสิ่งอำนวยความสะดวก เพื่อการบริการประชาชนและนักท่องเที่ยวอย่างทั่วถึง และมีประสิทธิภาพ
<p>3. ประมง : การออกกฎหมายควบคุมประมงที่ผิดกฎหมาย ส่งผลกระทบต่อชาวประมง ตลาดปลา พ่อค้า แม่ค้า อุตสาหกรรมต่อเนื่อง อาหารทะเลมีปริมาณลดลง และมีราคาสูงนอกจากนี้ ปริมาณสัตว์น้ำธรรมชาติลดลง</p> <p>- ปัญหาการระบาดของปลาหมอสีคางดำซึ่งสัตว์น้ำชนิดนี้จะทำลายสัตว์น้ำด้วยกัน</p>	<ul style="list-style-type: none"> - ตำบลบางแก้ว - ตำบลบางจะเกร็ง - ตำบลคลองโคน - ตำบลแหลมใหญ่ - ตำบลยี่สาร - ตำบลแพรกหนามแดง - ตำบลบางขันแตก 	<ul style="list-style-type: none"> ● ส่งเสริมการทำประมงและการควบคุมกิจการประมงให้เป็นไปตามกฎหมายและสอดคล้องกับแผนพัฒนาเศรษฐกิจและสังคมแห่งชาติ ● ส่งเสริมการเพาะเลี้ยงสัตว์น้ำที่มีคุณภาพและสามารถเป็นสินค้าส่งออกแข่งขันในตลาดได้ ● ส่งเสริมการจับสัตว์น้ำทะเลที่เหมาะสม ● เพิ่มผลผลิตสัตว์น้ำในแหล่งน้ำธรรมชาติ ● ส่งเสริมให้ภาคเอกชนและภาครัฐนำปลาหมอสีมาแปรรูปเพื่อลดปริมาณปลาหมอสี
<p>4. ท่องเที่ยว :</p> <p>- อัตราการขยายตัวของปริมาณนักท่องเที่ยวที่มาเที่ยวในจังหวัด ส่งผลให้สถานที่ท่องเที่ยวบางแห่งเกิดความแออัด และไม่สามารถรองรับนักท่องเที่ยวได้อย่างทั่วถึง</p> <p>- เครือข่ายผู้ประกอบการการท่องเที่ยวยังไม่เข้มแข็งในการประสานความร่วมมือ</p> <p>- มูลค่าทางการตลาดทางการท่องเที่ยว อาจสร้างการเติบโตได้ด้วยการพัฒนาแหล่งท่องเที่ยวใหม่ ให้การท่องเที่ยวในจังหวัดมีความหลากหลายมากขึ้น</p> <p>- ขาดการทำการตลาดการท่องเที่ยวอย่างต่อเนื่อง</p> <p>- ที่พักส่วนมากยังไม่มาตรฐานตามที่หน่วยงานรัฐกำหนด</p> <p>- เส้นทางขาดการเชื่อมโยงแหล่งท่องเที่ยวและชำรุดเสียหาย</p> <p>- ปริมาณขยะจากการท่องเที่ยว มีแนวโน้มสูงขึ้น</p> <p>- ขาดป้ายแนะนำเส้นทางท่องเที่ยว</p>	<p>ทุกตำบลในอำเภอ อัมพวาและ</p> <ul style="list-style-type: none"> - ตำบลแม่กลอง - ตำบลบางจะเกร็ง - ตำบลคลองโคน - ตำบลบางคนที 	<ul style="list-style-type: none"> ● การสร้างความเชื่อมโยงของแหล่งท่องเที่ยวระหว่างแหล่งท่องเที่ยวอื่นๆ ในจังหวัด ● การปรับปรุงภูมิทัศน์แหล่งท่องเที่ยวที่สำคัญทำให้เกิดความยั่งยืน ● พัฒนาแหล่งท่องเที่ยวแห่งใหม่ เพื่อสร้างความหลากหลายในการท่องเที่ยว เป็นการสร้างมูลค่าเพิ่ม และทางเลือกให้แก่นักท่องเที่ยว ● การพัฒนาถนนเส้นทางคมนาคมการท่องเที่ยว และสิ่งอำนวยความสะดวกของแหล่งท่องเที่ยว ● การส่งเสริมการตลาดและการประชาสัมพันธ์แหล่งท่องเที่ยววิถีชุมชน ● จัดตั้งศูนย์บริการนักท่องเที่ยว และพัฒนาบุคลากรด้านการท่องเที่ยว เช่น มัคคุเทศก์ท้องถิ่น ● สนับสนุนให้ผู้ประกอบการท่องเที่ยวรวมกลุ่มสร้างเครือข่าย ● สนับสนุนให้ผู้ประกอบการด้านที่พัก เข้ารับการตรวจ และขอมาตรฐานการรับรองที่ถูกต้อง ● พัฒนาโครงการสร้างเครือข่ายคมนาคมสำหรับการท่องเที่ยวในจังหวัด ● รมรณรงค์ใช้วัสดุจากทางธรรมชาติในการส่งเสริมการท่องเที่ยว

ปัญหาสำคัญในจังหวัด	กลุ่มเป้าหมาย และพื้นที่	แนวทางแก้ไขปัญหา/ความต้องการ
<p>5. แรงงาน : ปัจจุบันขาดแคลนแรงงานในระดับล่างรวมทั้งแรงงานสายอาชีพ โดยเฉพาะภาคเกษตร และประมง เนื่องจาก แรงงานเกษตรส่วนใหญ่ เป็นผู้สูงอายุ และแรงงานคนรุ่นใหม่แนวโน้มการจ้างแรงงานภาคการเกษตรไปสู่งานบริการและอุตสาหกรรม ทั้งในจังหวัดและต่างจังหวัดเพิ่มมากขึ้น ส่งผลให้ขาดแรงงานคนรุ่นใหม่ในการสานต่ออาชีพเกษตร</p>	<p>ทุกตำบลในจังหวัด</p>	<ul style="list-style-type: none"> ● พัฒนาความเป็นอยู่ของเกษตรกรให้มีคุณภาพชีวิตที่ดีและให้ความสำคัญในการพัฒนาทักษะและคุณภาพของประชากรวัยแรงงาน ● การปรับทัศนคติในการประกอบอาชีพเกษตรกรรมให้มีความภูมิใจในการเป็นเกษตรกร ● สร้างแรงงานภาคการเกษตรให้มีความรู้ โดยการนำเทคโนโลยี ภูมิปัญญา และวิธีการปฏิบัติที่ดีมาใช้ ● พัฒนาฝีมือแรงงานให้ตรงกับความต้องการของตลาด ● ส่งเสริมการเรียนรู้ในหลักสูตรที่ตลาดขาดแคลน
ด้านสังคม		
<p>6. ผู้สูงอายุ :จำนวนผู้สูงอายุในจังหวัดมีแนวโน้มเพิ่มขึ้นทุกปี ส่งผลกระทบต่อภาวะพึ่งพิงที่เพิ่มสูงขึ้นขาดการดูแลจากครอบครัว รายได้ไม่มี มีปัญหาด้านสุขภาพอีกทั้งบางคนยังต้องมีการะเลียงดูบุตรหลาน</p>	<p>ทุกตำบลในจังหวัด</p>	<ul style="list-style-type: none"> ● ส่งเสริมความมั่นคงในสังคมตั้งแต่ระดับครอบครัว ชุมชน หมู่บ้าน ● จัดตั้งศูนย์ฝึกอาชีพในชุมชน เพื่อสร้างรายได้และส่งเสริมอาชีพให้แก่ผู้สูงอายุ
<p>7. ยาเสพติด: การระบาดของยาเสพติด ก่อให้เกิดปัญหาอาชญากรรม ปัญหาการลักขโมยประชาชนขาดความปลอดภัยในชีวิตและทรัพย์สิน</p>	<p>ทุกตำบลในจังหวัด โดยเฉพาะตำบลบางแก้ว คลองโคน บางจะเกร็ง แหลมใหญ่ ยี่สาร บางพรหม</p>	<ul style="list-style-type: none"> ● ส่งเสริมและพัฒนา อสม. ให้มีความเข้มแข็งในการสอดส่องดูแลความเรียบร้อยในหมู่บ้าน ● ส่งเสริมการป้องกันและแก้ไขปัญหาในระดับหมู่บ้านชุมชน ● สร้างจิตสำนึกให้แก่เด็กและเยาวชน ประพฤติตนเป็นคนดี ไม่เข้าไปยุ่งเกี่ยวกับยาเสพติด ปรับเปลี่ยนทัศนคติให้แก่เด็กและเยาวชนในการไม่สูบบุหรี่ เป็นต้น
ด้านสิ่งแวดล้อม		
<p>8. ขยะ :ปริมาณขยะมีแนวโน้มเพิ่มมากขึ้น เนื่องจากมีจำนวนนักท่องเที่ยวที่มาเที่ยวในจังหวัดเพิ่มมากขึ้น ขาดการจัดการขยะที่ถูกสุขลักษณะ และขาดการมีส่วนร่วมของชุมชนในการกำจัดขยะ</p>	<p>ทุกตำบลในจังหวัด</p>	<ul style="list-style-type: none"> ● บริหารจัดการขยะในจังหวัดโดยการคัดแยกขยะตั้งแต่ต้นทาง และการจัดการขยะมูลฝอยของเสียอันตราย การเร่งจัดการจัดการขยะมูลฝอยสะสมในสถานที่ต่างๆ และจัดระเบียบการบริหารจัดการขยะมูลฝอยครบวงจร ● จัดศูนย์กลางกำจัดขยะภาพรวมในระดับจังหวัด/กลุ่มจังหวัด ● ดำเนินการตามแผนปฏิบัติการประเทศไทยไร้ขยะ เน้นจัดการขยะที่ต้นทาง(ครัวเรือน) โดยใช้หลัก 3 ช

ปัญหาสำคัญในจังหวัด	กลุ่มเป้าหมาย และพื้นที่	แนวทางแก้ไขปัญหา/ความต้องการ
<p>9. แหล่งน้ำธรรมชาติ :แหล่งน้ำธรรมชาติในจังหวัด อาทิ คูคลอง ลำประโดง ตื้นเขิน ปริมาณน้ำเน่าเสียที่มีแนวโน้มเพิ่มขึ้น ประกอบกับจากการเจริญเติบโตด้านการท่องเที่ยวอย่างรวดเร็ว ส่งผลให้ทรัพยากรธรรมชาติถูกทำลาย</p> <p>- ไม่มีแหล่งน้ำจัดธรรมชาติขาดแคลนน้ำเพื่อการอุปโภคและบริโภค</p>	<p>ตำบลที่อยู่ชายทะเลและริมฝั่งแม่น้ำและตำบลที่อยู่เป้าหมาย การตั้งโรงงานอุตสาหกรรม</p>	<ul style="list-style-type: none"> ● สร้างแหล่งกักเก็บน้ำในจังหวัด เพื่อการอุปโภคและบริโภค และการเกษตร ● ดำเนินการขุดลอกคูคลองในจังหวัด เพื่อเพิ่มศักยภาพในการระบายน้ำของคูคลองในภาพรวม ● ดำเนินการสร้างบ่อบำบัดน้ำเสียชุมชน ● การจัดทำเขื่อนป้องกันการกัดเซาะของแม่น้ำลำคลอง ● ส่งเสริมการปลูกจิตสำนึกของประชาชนในการอนุรักษ์แหล่งน้ำ
<p>10. การกัดเซาะชายฝั่ง</p>	<ul style="list-style-type: none"> - ตำบลแหลมใหญ่ - ตำบลคลองโคน - ตำบลบางจะเกร็ง - ตำบลบางแก้ว 	<ul style="list-style-type: none"> ● ปักไม้ไผ่ชะลอคลื่น ● รณรงค์การปลูกป่าชายเลนป้องกันการกัดเซาะ ● การปลูกป่าชายเลนหลังแนวไม้ไผ่ชะลอคลื่น

ส่วนที่ 1

ข้อมูลเพื่อการพัฒนา

ผลการพัฒนาและแก้ไขปัญหารัฐ

ในช่วงที่ผ่านมา

4. ผลการพัฒนาและแก้ไขปัญหาจังหวัดในช่วงที่ผ่านมา

จากการสำรวจปัญหาสำคัญเรื่องต่างๆ ในจังหวัดที่ส่งผลกระทบต่อเศรษฐกิจ สังคม ทรัพยากรธรรมชาติและสิ่งแวดล้อมของจังหวัด จึงทำให้มีแนวทางการแก้ปัญหาดังกล่าว ภายใต้แผนพัฒนาจังหวัดสมุทรสงคราม (พ.ศ.2561 - 2565) โดยมีประเด็นการพัฒนาจังหวัดขับเคลื่อนการพัฒนาด้านการท่องเที่ยว ด้านการเกษตร และประมง ด้านสังคม และด้านทรัพยากรธรรมชาติและสิ่งแวดล้อม ซึ่งมีผลการดำเนินงาน ดังนี้

ประเด็นการพัฒนาที่ 1 การเพิ่มศักยภาพการท่องเที่ยวให้เป็นศูนย์กลางการท่องเที่ยวรูปแบบหลากหลายสอดคล้องกับวิถีชีวิตอย่างยั่งยืน

สภาพปัญหา : อัตราการขยายตัวของปริมาณนักท่องเที่ยวที่มาเที่ยวในจังหวัด ส่งผลให้สถานที่ท่องเที่ยวบางแห่งเกิดความแออัด และไม่สามารถรองรับนักท่องเที่ยวได้อย่างทั่วถึง เครือข่ายผู้ประกอบการการท่องเที่ยวยังไม่เข้มแข็งในการประสานความร่วมมือ มูลค่าทางการตลาดทางการท่องเที่ยว อาจสร้างการเติบโตได้ด้วยการพัฒนาแหล่งท่องเที่ยวใหม่ ให้การท่องเที่ยวในจังหวัดมีความหลากหลายมากขึ้น ขาดการทำการตลาดการท่องเที่ยวอย่างต่อเนื่อง ที่พักส่วนมากยังไม่มาตรฐานตามที่หน่วยงานรัฐกำหนด เส้นทางขาดการเชื่อมโยงแหล่งท่องเที่ยว มีการชำรุดเสียหาย ขาดป้ายแนะนำเส้นทางทางการท่องเที่ยว รวมทั้งปริมาณขยะจากการท่องเที่ยวมีแนวโน้มสูงขึ้น

ผลการดำเนินงานและแนวทางการแก้ไข : ในปีงบประมาณ พ.ศ. 2561 จังหวัดได้ดำเนินโครงการ อาทิเช่น โครงการการสำรวจแหล่งท่องเที่ยว โครงการส่งเสริมการตลาดด้านการท่องเที่ยว โครงการเพิ่มประสิทธิภาพแหล่งข้อมูลทางเศรษฐกิจด้านการท่องเที่ยว โครงการส่งเสริมการท่องเที่ยวเพื่อสร้างมูลค่าเพิ่มทางเศรษฐกิจ โครงการส่งเสริมประชาสัมพันธ์การท่องเที่ยว และโครงการเกี่ยวกับการพัฒนาสาธารณูปโภคด้านการท่องเที่ยว ซึ่งผลการดำเนินงานพบว่า มีนักท่องเที่ยวมาท่องเที่ยวจังหวัดสมุทรสงคราม จำนวนเพิ่มมากขึ้น ทำให้ประชาชนในจังหวัดมีรายได้จากการท่องเที่ยวเพิ่มขึ้น ตลอดจนการส่งเสริม พัฒนาแหล่งท่องเที่ยวของจังหวัดสามารถเป็นแหล่งรองรับการกระจายตัวของนักท่องเที่ยว กระตุ้นให้เกิดแนวคิดเศรษฐกิจเชิงสร้างสรรค์และเป็นเอกลักษณ์ในจังหวัด

ประเด็นการพัฒนาที่ 2 การพัฒนาคุณภาพ มาตรฐาน ความปลอดภัย และเพิ่มขีดความสามารถในการแข่งขันสินค้าเกษตรและประมง

สภาพปัญหา : เกิดภาวะน้ำทะเลหนุนเข้าพื้นที่เพาะปลูกบางพื้นที่ในช่วงฤดูแล้ง ผลกระทบการเปลี่ยนแปลงของภูมิอากาศ ทำให้ผลผลิตการเกษตรไม่ทันผลผลิตตามฤดูกาล มีการระบาดของเข้าทำลายของศัตรูพืช เช่น แมลงดำหนาม หนอนหัวดำ และกระรอก ซึ่งการป้องกันกำจัดทำได้ยาก การเก็บเกี่ยวผลผลิตทางการเกษตรต้องอาศัยความช่วยเหลือจากอาสาสมัครเกษตรกรลดลง เนื่องจากเกษตรกรอายุมากขาดคนสืบทอดอาชีพ มีการขายที่ดินให้นายทุน ภูมิปัญญาท้องถิ่นในการเกษตรเริ่มหายไป ขาดแหล่งซื้อขายสินค้าเกษตรและประมงในจังหวัดที่เป็นทางการ การออกกฎหมายควบคุมประมงที่ผิดกฎหมาย ส่งผลกระทบต่อชาวประมงตลาดปลา พ่อค้า แม่ค้า อุตสาหกรรมต่อเนื่อง อาหารทะเลมีปริมาณลดลง และมีราคาสูง นอกจากนี้ ปริมาณสัตว์น้ำธรรมชาติลดลง

ผลการดำเนินงานและแนวทางการแก้ไข : ในปีงบประมาณ พ.ศ. 2561 จังหวัดได้ดำเนินโครงการ อาทิเช่น โครงการส่งเสริมการเกษตรผสมผสานตามปรัชญาเศรษฐกิจพอเพียง โครงการพัฒนาผลิตภัณฑ์เกษตรแปรรูปเพื่อสร้างนวัตกรรมใหม่ โครงการออกแบบและพัฒนาบรรจุภัณฑ์ โครงการส่งเสริมการผลิตสินค้าเกษตรที่ปลอดภัยและได้มาตรฐาน โครงการส่งเสริมช่องทางการตลาด สินค้าเกษตร และประมง ผลิตภัณฑ์ชุมชน (SMEs) และส่งเสริมช่องทางการตลาดสินค้า OTOP โครงการเพิ่มผลผลิตสัตว์น้ำ

ซึ่งผลการดำเนินงานพบว่า ผลิตภัณฑ์ทางการเกษตรและแปรรูปมีมูลค่าเพิ่มสูงขึ้น ทำให้รายได้เฉลี่ยของเกษตรกรสูงขึ้นและประชากรในพื้นที่มีรายได้เพิ่มขึ้น เนื่องจากการส่งเสริมการจ้างงานในจังหวัดเพิ่มขึ้น รวมถึงสามารถเพิ่มอำนาจการต่อรองในลักษณะการรวมกลุ่มผู้ผลิต และรวมกลุ่มการจำหน่ายผลผลิตภาคเกษตรและประมง

ประเด็นการพัฒนาที่ 3 การยกระดับคุณภาพชีวิต สร้างความสมดุล เท่าเทียม และมั่นคง ในการดำรงชีวิตของประชาชน

สภาพปัญหา : ปัจจุบันมีชาวต่างชาติเข้ามาท่องเที่ยวภายในจังหวัดมากขึ้น ทำให้วัฒนธรรมประเพณีท้องถิ่นที่ดั้งเดิมของไทยเริ่มจางหายไป เพื่อให้เด็กเยาวชนและประชาชนได้ตระหนักและร่วมกันรักษา สืบทอดวัฒนธรรมประเพณีท้องถิ่นรักษาความเป็นเอกลักษณ์ของชาติให้คงอยู่ จึงจำเป็นต้องฟื้นฟู และส่งเสริม สืบสานอนุรักษ์ศิลปวัฒนธรรมอันดั้งเดิมของท้องถิ่นต่างๆ ทั้งด้านศิลปวัฒนธรรม ขนบธรรมเนียมประเพณี และวิถีการดำเนินชีวิตด้วยการสนับสนุนและส่งเสริมให้ทุกภาคส่วนเข้ามามีส่วนร่วมในการดำเนินงานด้านวัฒนธรรม ให้ยั่งยืนสืบไป จำนวนผู้สูงอายุในจังหวัดมีแนวโน้มเพิ่มขึ้นทุกปี ส่งผลกระทบต่อภาวะพึ่งพิงที่เพิ่มสูงขึ้น ขาดการดูแลจากครอบครัว มีปัญหาด้านสุขภาพ นอกจากนี้ปัจจุบันสถานการณ์ยาเสพติดยังเป็นปัญหาสำคัญของประเทศ ที่ต้องดำเนินการแก้ไขอย่างเร่งด่วนและต่อเนื่อง ซึ่งยาเสพติดได้แพร่ระบาดรุนแรงขึ้นในบางพื้นที่ การระบาดของยาเสพติด ก่อให้เกิดปัญหาอาชญากรรม ปัญหาการลักขโมย ประชาชนขาดความปลอดภัยในชีวิตและทรัพย์สิน

ผลการดำเนินงานและแนวทางการแก้ไข : ในปีงบประมาณ พ.ศ. 2561 จังหวัดได้ดำเนินโครงการ อาทิเช่น โครงการค่ายเยาวชนสมานฉันท์ รักชาติ รักถิ่น จังหวัดสมุทรสงคราม โครงการเสริมสร้างความมั่นคงของชีวิตและสังคม (การพัฒนาคุณภาพชีวิตผู้สูงอายุ) โครงการยุทธศาสตร์พิทักษ์เมืองแม่กลองจังหวัดสมุทรสงคราม โครงการฝึกอาชีพพระยะสั้นเพื่อพัฒนาอาชีพผู้สูงอายุและผู้ด้อยโอกาสตามหลักปรัชญาเศรษฐกิจพอเพียง โครงการป้องกันและแก้ไขปัญหาเสพติดจังหวัดสมุทรสงคราม ซึ่งผลการดำเนินงานพบว่าประชาชนในพื้นที่ เกิดความรัก ความสามัคคีภายในชุมชน เนื่องจากได้ดำเนินกิจกรรมต่างๆ เกี่ยวกับศิลปวัฒนธรรมท้องถิ่นและภูมิปัญญาไทย สนับสนุนการใช้ภูมิปัญญาท้องถิ่นรวมทั้งความหลากหลายของศิลปะและวัฒนธรรมไทยทั้งที่เป็นวิถีชีวิต ค่านิยมที่ดั้งเดิม และความเป็นไทย เพื่อการศึกษาเรียนรู้และเผยแพร่สู่สังคมโลกตลอดจนเพื่อสร้างความสัมพันธ์อันดีกับชาวต่างชาติ และเพิ่มมูลค่าทางเศรษฐกิจให้กับประเทศ นอกจากนี้ยังพบว่าประชาชนในจังหวัด มีความรู้ความเข้าใจและตระหนักถึงภัยของยาเสพติด ส่งผลให้การพัฒนาด้านคนและสังคมมีคุณภาพดีขึ้น

ประเด็นการพัฒนาที่ 4 สร้างเสริมประสิทธิภาพในการบริหารจัดการทรัพยากรธรรมชาติและสิ่งแวดล้อมอย่างมีส่วนร่วมทุกภาคส่วน

สภาพปัญหา : ปัญหาขยะมูลฝอยที่มีปริมาณมากขึ้นประกอบกับปัจจุบันจังหวัดสมุทรสงครามเป็นแหล่งท่องเที่ยวทางธรรมชาติและแหล่งท่องเที่ยวทางน้ำที่เป็นที่รู้จักมีนักท่องเที่ยวเข้ามาใช้บริการในพื้นที่เพิ่มมากขึ้น ดังนั้น การบริหารจัดการทรัพยากรธรรมชาติและสิ่งแวดล้อมจึงเป็นสิ่งสำคัญของจังหวัด

ผลการดำเนินงานและแนวทางการแก้ไข : ในปีงบประมาณ พ.ศ. 2561 จังหวัดได้ดำเนินโครงการ อาทิเช่น โครงการเสริมสร้างศักยภาพการบริหารจัดการทรัพยากรธรรมชาติและสิ่งแวดล้อมอย่างยั่งยืน และโครงการชุดลอกแก้มลิงทุ่งหิน หมู่ 3 ตำบลยี่สาร อำเภออัมพวา จังหวัดสมุทรสงคราม ผลจากการดำเนินการพบว่า ทรัพยากรธรรมชาติและสิ่งแวดล้อมภายในจังหวัดสมุทรสงครามสามารถตอบสนองต่อการดำรงชีวิตและเป็นฐานในการสร้างรายได้ ภูมิทัศน์สถานที่ท่องเที่ยวมีสภาพแวดล้อมที่ดีขึ้น ส่งผลให้ความเป็นอยู่ เศรษฐกิจในจังหวัดดีขึ้น แหล่งน้ำทางธรรมชาติสามารถไหลผ่านได้สะดวกมากขึ้นไม่ก่อให้เกิดอุทกภัย อีกทั้งเพื่อเป็นการป้องกันน้ำท่วมและเป็นแหล่งกักเก็บน้ำในการอุปโภค-บริโภค รวมถึงเพื่อเก็บน้ำไว้ใช้เพื่อการเกษตรด้วย

ตารางสรุปผลการดำเนินโครงการตามแผนพัฒนาจังหวัดสมุทรสงคราม พ.ศ. 2559-2561

ผลผลิต	ปี 2559		ปี 2560		ปี 2561		รวม	
	จำนวนโครงการ	งบประมาณ (บาท)	จำนวนโครงการ	งบประมาณ (บาท)	จำนวนโครงการ	งบประมาณ (บาท)	จำนวนโครงการ	งบประมาณ (บาท)
1. การพัฒนา ด้านเศรษฐกิจ	36	177,772,700	19	194,755,000	25	31,188,600	80	403,716,300
<p>ผลลัพธ์</p> <p>-ผลิตภัณฑ์มวลรวมของจังหวัดเพิ่มขึ้น จำนวนรายได้จากการท่องเที่ยวในจังหวัดเพิ่มขึ้น - จำนวนนักท่องเที่ยวในจังหวัดเพิ่มขึ้น - แหล่งท่องเที่ยวในจังหวัดได้รับการปรับปรุงและพัฒนา - - การกระจายตัวของนักท่องเที่ยว นำไปสู่การเจริญเติบโตของ อุตสาหกรรมการท่องเที่ยว - เพิ่มรายได้ และส่งเสริมการจ้างงานให้กับประชาชนในจังหวัด ภาคการเกษตรมีผลผลิตต่อไร่เพิ่มขึ้น และมีต้นทุนการผลิตต่ำลง - เพิ่มอำนาจการต่อรองในลักษณะการรวมกลุ่มผู้ผลิตและรวมกลุ่มการจำหน่าย - เพิ่มมูลค่าสินค้าและผลิตภัณฑ์ทางการเกษตร - ยอดจำหน่ายสินค้าเกษตร -OTOP/SMSs/ผลิตภัณฑ์ชุมชนเพิ่มขึ้น ผลผลิตสัตว์น้ำเพิ่มขึ้น -</p>								

ผลผลิต	ปี 2559		ปี 2560		ปี 2561		รวม	
	จำนวนโครงการ	งบประมาณ (บาท)	จำนวนโครงการ	งบประมาณ (บาท)	จำนวนโครงการ	งบประมาณ (บาท)	จำนวนโครงการ	งบประมาณ (บาท)
2. การพัฒนา ด้านสังคม	4	4,915,600	5	3,561,500	30	49,321,400	39	57,798,500
<p>ผลลัพธ์</p> <p>ระบบโครงสร้างพื้นฐานของจังหวัดได้รับการพัฒนา และตอบสนองความต้องการของประชาชน - ทุกภาคส่วนให้การตระหนักและร่วมกันรักษาศิลปวัฒนธรรมประเพณีท้องถิ่นของจังหวัดให้ยั่งยืน - - คุณภาพชีวิตของประชาชนและสังคมในจังหวัด ได้รับการยกระดับให้มั่นคงและปลอดภัย ประชาชนในพื้นที่มีน้ำใช้ในการอุปโภค และใช้ในการสัญจรไปมา ได้รับความสะดวกมีคุณภาพชีวิตที่ดีขึ้น -</p>								

ผลผลิต	ปี 2559		ปี 2560		ปี 2561		รวม	
	จำนวนโครงการ	งบประมาณ (บาท)	จำนวนโครงการ	งบประมาณ (บาท)	จำนวนโครงการ	งบประมาณ (บาท)	จำนวนโครงการ	งบประมาณ (บาท)
3. การบริหาร จัดการด้าน ทรัพยากร ธรรมชาติและ สิ่งแวดล้อม	2	2,953,400	3	9,297,000	2	66,960,000	7	79,210,400
<p>ผลลัพธ์</p> <p>ทรัพยากรธรรมชาติและสิ่งแวดล้อม ป่าชายเลนและ แหล่งน้ำ ได้รับการดูแลและฟื้นฟู - นักท่องเที่ยว ชาวชน -องค์กรปกครองส่วนท้องถิ่น และประชาชนในพื้นที่ได้ตระหนักถึงความสำคัญของทรัพยากรธรรมชาติและสิ่งแวดล้อม ป่าชายเลนและแหล่งน้ำ - เป็นการเพิ่มแหล่งน้ำต้นทุนสำหรับการอุปโภคบริโภคของประชาชน และช่วยป้องกัน บรรเทาอุทกภัย</p>								

ผลผลิต	ปี 2559		ปี 2560		ปี 2561		รวม	
	จำนวนโครงการ	งบประมาณ (บาท)	จำนวนโครงการ	งบประมาณ (บาท)	จำนวนโครงการ	งบประมาณ (บาท)	จำนวนโครงการ	งบประมาณ (บาท)
4. การรักษาความมั่นคงและความสงบ	3	10,501,700	3	627,700	-	-	6	11,129,400
ผลลัพธ์								
ประชาชนมีความปลอดภัยในชีวิต และทรัพย์สินสูงขึ้น -								
ชุมชนปลอดภัยเสถียรอย่างยั่งยืนและเป็นต้นแบบในการแก้ไขปัญหา/หมู่บ้าน -								
หมู่บ้านชายฝั่งทะเลและหมู่บ้านเขตติดต่อกับจังหวัดใกล้เคียง ได้รับการดูแลรักษาความสงบ เรียบร้อย ความปลอดภัยในชีวิตและทรัพย์สิน -								

ผลผลิต	ปี 2559		ปี 2560		ปี 2561		รวม	
	จำนวนโครงการ	งบประมาณ (บาท)	จำนวนโครงการ	งบประมาณ (บาท)	จำนวนโครงการ	งบประมาณ (บาท)	จำนวนโครงการ	งบประมาณ (บาท)
5. การบริการจัดการ	3	10,077,600	1	8,000,000	-	-	4	18,077,600
ผลลัพธ์								
- บุคลากรทุกภาคส่วน ได้รับการพัฒนาความรู้พร้อมเข้าสู่ประชาคมอาเซียน								
- ระบบการบริหารจัดการภาครัฐในจังหวัด มีความทันสมัย สอดคล้องกับหลักธรรมาภิบาล และตอบสนองต่อความต้องการของประชาชนและผู้มาเยือนอย่างมีประสิทธิภาพ								
จังหวัดมีการบูรณาการแก้ไขปัญหาในพื้นที่ได้อย่างมีประสิทธิภาพ -								

** งบประมาณแยกผลผลิต ตาม พรบ.งบประมาณรายจ่ายประจำปี

ผลการเบิกจ่ายโครงการตามแผนพัฒนาจังหวัด ประจำปีงบประมาณ พ.ศ. 2558 - 2561
(ณ วันที่ 30 พฤศจิกายน 2561)

ปีงบประมาณ	งบประมาณที่ได้รับจัดสรร (บาท)	ผลการเบิกจ่าย (บาท)	คิดเป็น (ร้อยละ)
2558	140,339,700	120,485,316.71	100.00
2559	161,160,300	116,773,252.24	100.00
2560	216,241,200	198,159,305.40	100.00
2561	147,470,000	53,492,181.30	36.27

** ปีงบประมาณ 61 งบประมาณที่ได้รับจัดสรร หลังจากการปรับลดงบประมาณ/เปลี่ยนแปลงโครงการของจังหวัด

ส่วนที่ 2

ประเด็นการพัฒนา

บทวิเคราะห์

การวิเคราะห์ศักยภาพจังหวัดสมุทรสงคราม โดยใช้เครื่องมือวัดระดับการพัฒนาจังหวัดและกลุ่มจังหวัด แบ่งเป็น 8 ด้าน ดังนี้

1. ศักยภาพด้านเศรษฐกิจภาพรวม

อันดับ	1	76	ตัวชี้วัดด้านเศรษฐกิจภาพรวม	ค่าเฉลี่ย	จังหวัดสมุทรสงคราม		
					ค่าสถิติ	หน่วย	อันดับ
			(2559) อัตราขยายตัวของผลิตภัณฑ์มวลรวมฯ แบบปรับราคาแล้ว	3.00	2.71	ร้อยละ	39
			(2559) มูลค่าผลิตภัณฑ์ฯ เฉลี่ยต่อหัว (Per Capita)	166,850	109,868	บาท	31
			(2559) ผลิตภัณฑ์แรงงานเฉลี่ย	301,906	185,561	บาท/คน/ปี	35
			(2560) อัตราเงินเฟ้อทั่วไป	0.8	-0.1	ร้อยละ	58
			(2561) อัตราการขยายตัวของการลงทุนภาครัฐ	-1.29	-31.83	ร้อยละ	73

ผลิตภัณฑ์มวลรวมทุกสาขา 20,841 ล้านบาท

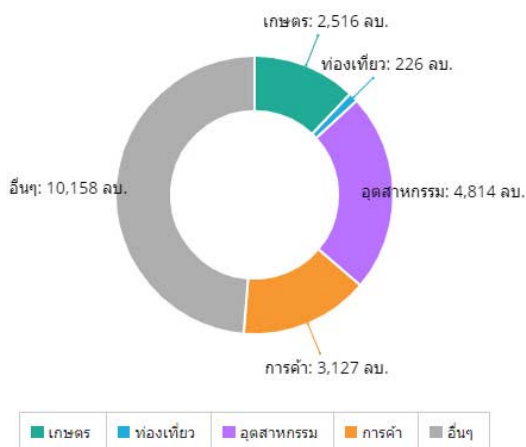

อัตราการขยายตัวทางเศรษฐกิจร้อยละ 6.20 ต่อปี

*อัตราการขยายตัวทางเศรษฐกิจเฉลี่ยของ 76 จังหวัด เท่ากับร้อยละ 5.72 ต่อปี



สัดส่วนคนจนร้อยละ 3.62

เส้นความยากจนเท่ากับ 2,717 บาท/คน/เดือน

*เส้นความยากจนเฉลี่ยของ 76 จังหวัด เท่ากับ 2,579 บาท/คน/เดือน



รายได้ 109,868 บาท/คน/ปี

*รายได้เฉลี่ยของ 76 จังหวัด เท่ากับ 156,387 บาท/คน/ปี



อัตราการว่างงานร้อยละ 0.44

อัตราการว่างงานเฉลี่ยของ 76 จังหวัด เท่ากับร้อยละ 0.97

ข้อมูลผลิตภัณฑ์มวลรวมรายสาขา ณ ราคาประจำปี (ล้านบาท) "จังหวัดสมุทรสงคราม "

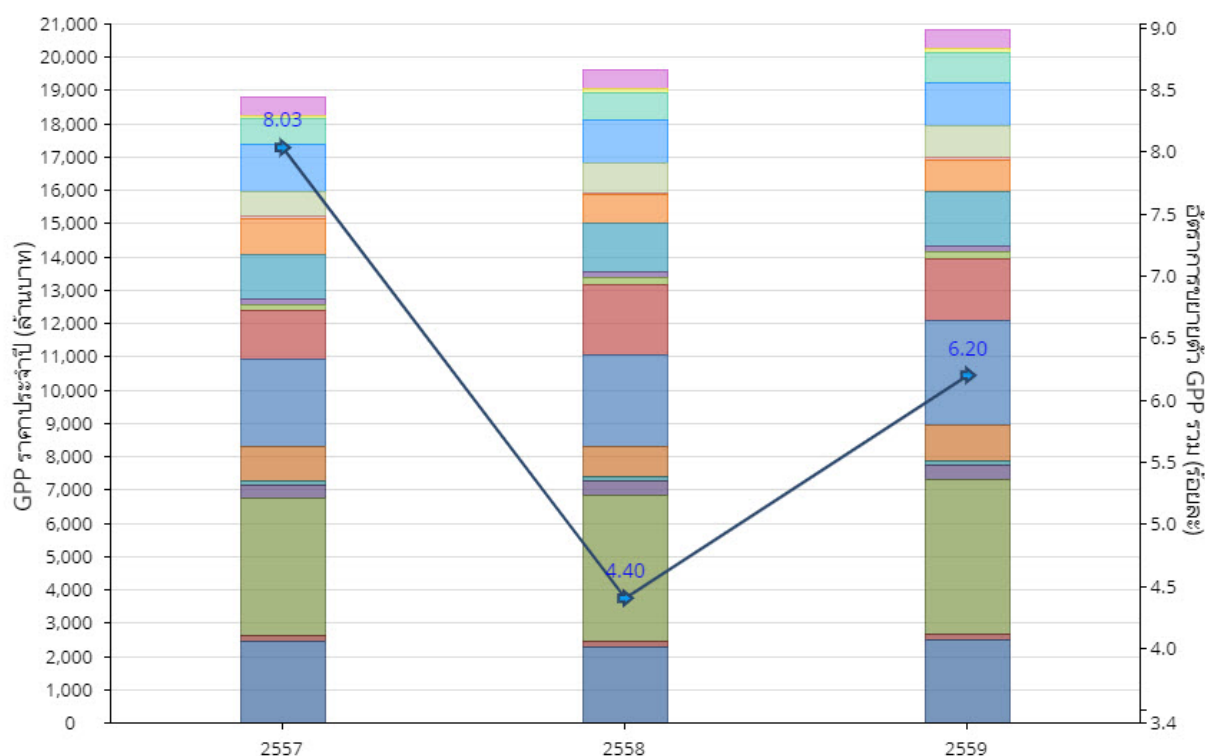

ผลิตภัณฑ์มวลรวมรายสาขา ณ ราคาประจำปี(ล้านบาท)	2557	2558	2559p
กิจกรรมบริการด้านอื่นๆ	548	576	581
ศิลปะ ความบันเทิง และนันทนาการ	104	103	129
กิจกรรมด้านสุขภาพและงานสังคมสงเคราะห์	775	840	892
การศึกษา	1,420	1,279	1,299
การบริหารราชการ การป้องกันประเทศ และการประกันสังคมภาคบังคับ	735	896	953
กิจกรรมการบริหารและการบริการสนับสนุน	63	68	74
กิจกรรมทางวิชาชีพ วิทยาศาสตร์ และเทคนิค	1	2	4
กิจกรรมอสังหาริมทรัพย์	1,086	831	954
กิจกรรมทางการเงินและการประกันภัย	1,309	1,462	1,615
ข้อมูลข่าวสารและการสื่อสาร	202	206	169
ที่พักแรมและบริการด้านอาหาร	164	204	226
การขนส่งและสถานที่เก็บสินค้า	1,448	2,092	1,857
การขายส่งและการขายปลีก การซ่อมยานยนต์และจักรยายนต์	2,638	2,760	3,127
การก่อสร้าง	1,032	910	1,066
การจัดหน้า การจัดการ และการบำบัดน้ำเสีย ของเสีย และสิ่งปฏิกูล	117	130	139
ไฟฟ้า ก๊าซ ไอน้ำ และระบบปรับอากาศ	409	406	424
การผลิต	4,101	4,423	4,680
การทำเหมืองแร่และเหมืองหิน	200	143	134
เกษตรกรรม การป่าไม้ และการประมง	2,446	2,294	2,516
+ผลิตภัณฑ์มวลรวมฯ ทุกสาขา+	18,798	19,625	20,841

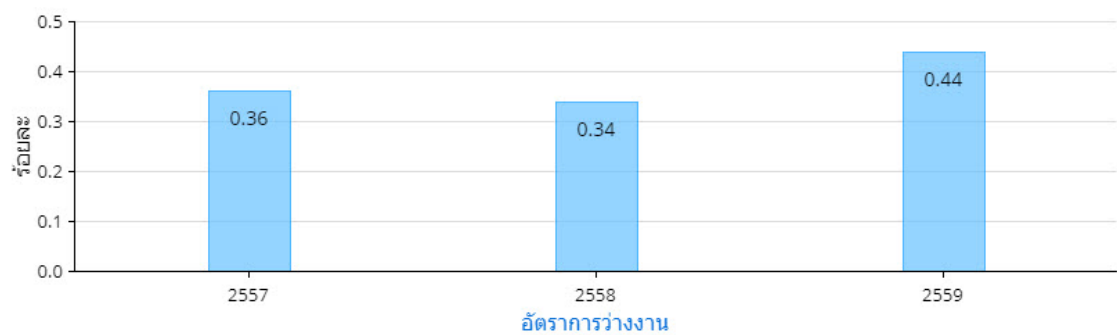
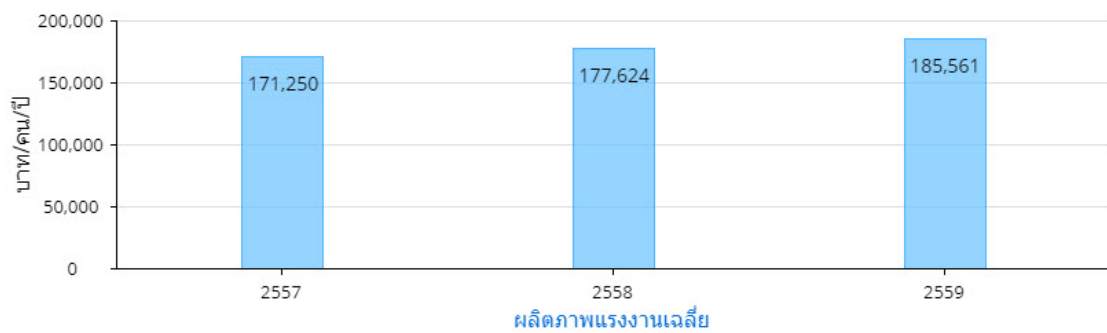
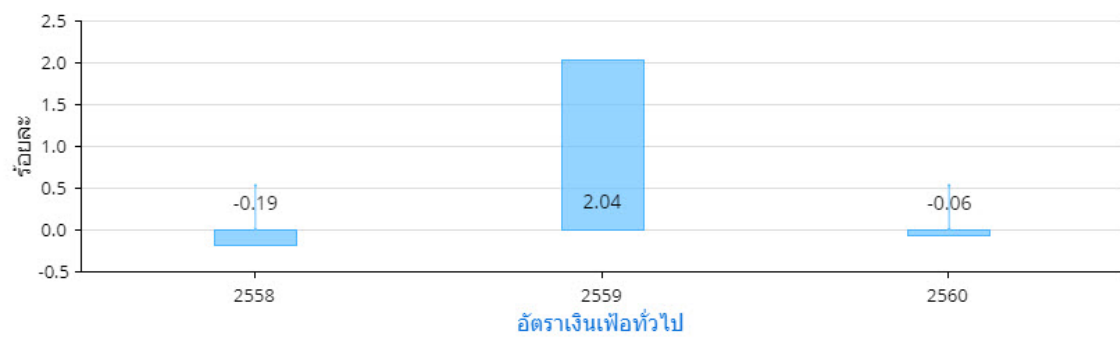
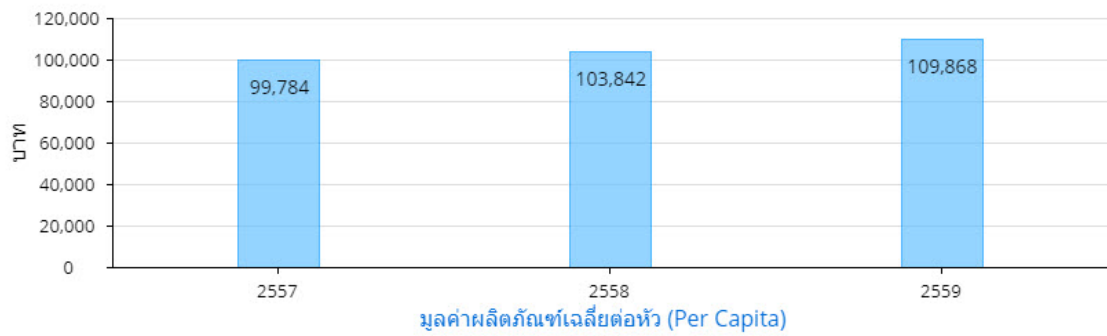

จากการวิเคราะห์ข้อมูลศักยภาพด้านเศรษฐกิจของจังหวัดสมุทรสงคราม สรุปเป็นประเด็นสำคัญได้ดังนี้

- อัตราการขยายตัวทางเศรษฐกิจร้อยละ 6.20 ต่อปี (สูงกว่าอัตราการขยายตัวทางเศรษฐกิจเฉลี่ยของ 76 จังหวัด เท่ากับร้อยละ 5.72 ต่อปี) และอัตราการว่างงานร้อยละ 0.44
- สาขาการค้า การท่องเที่ยว และการเกษตร เติบโตได้ดี (10-12% ต่อปี) ในขณะที่สาขาการผลิต (อุตสาหกรรม) เติบโตระดับปานกลาง 5% ต่อปี
- จังหวัดสมุทรสงคราม เป็นจังหวัดขนาดเล็ก GPP ต่อหัวอยู่ในลำดับที่ 31 ของประเทศ และการขยายตัวของ GPP ต่ำกว่าค่าเฉลี่ยประเทศและกลุ่มจังหวัด
- มูลค่าผลิตภัณฑ์มวลรวม เฉลี่ยต่อหัว (Per Capital) ต่ำกว่าค่าเฉลี่ยประเทศ แต่มีแนวโน้มเพิ่มขึ้นอย่างต่อเนื่อง
- เศรษฐกิจพึ่งพางบประมาณภาครัฐประมาณ 30% และการลงทุนภาครัฐต่ำอยู่ในลำดับท้ายๆ ของประเทศ อยู่ในลำดับที่ 73 ของประเทศ

2. ศักยภาพด้านการเกษตร

อันดับ		ตัวชี้วัดด้านเกษตร	ค่าเฉลี่ย	จังหวัดสมุทรสงคราม		
1	76			ค่าสถิติ	หน่วย	อันดับ
		(2559)สัดส่วนมูลค่าผลิตภัณฑ์รวมรวมภาคเกษตรต่อผลิตภัณฑ์รวมทั้งหมด แบบปริมาณลูกไข่	9.44	8.34	ร้อยละ	61
		(2559)อัตราการขยายตัวของผลิตภัณฑ์รวมรวมภาคเกษตร แบบปริมาณลูกไข่	-2.45	-1.83	ร้อยละ	45
		(2559)สัดส่วนการใช้ประโยชน์ที่ดินเพื่อภาคเกษตร	46.20	81.74	ร้อยละ	2
		(2560)ผลผลิตสินค้าเกษตรสำคัญเฉลี่ยต่อไร่ (พืช)	2,073	699	กก.ต่อไร่	72
		(2559)อัตราเพิ่มเฉลี่ยของผลผลิตสินค้าเกษตรสำคัญเฉลี่ยต่อไร่ (ประมง)	-2.55	4.08	ร้อยละ	26
		(2560)อัตราเพิ่มเฉลี่ยของผลผลิตสินค้าเกษตรสำคัญเฉลี่ยต่อไร่ (พืช)	6.00	1.20	ร้อยละ	62
		(2559)ผลผลิตสินค้าเกษตรสำคัญเฉลี่ยต่อไร่ (ประมง)	1,309	24,547	กก.ต่อไร่	1
		(2560)สัดส่วนปริมาณพืชเลี้ยงงานต่อสินค้าเกษตรทั้งหมด	503.71	14.68	ร้อยละ	74
		(2560)จำนวนฟาร์มที่ได้รับการรับรองมาตรฐานฟาร์ม GAP	208	3	ฟาร์ม	73
		(2561)จน. โรงงาน/สปก.ผลผลิตสินค้าเกษตรและอาหารที่ได้รับการรับรองมาตรฐาน GMP/HACCP	8	1	แห่ง	49
		(2559)อัตราเพิ่มของแรงงานเกษตรกรในพื้นที่	-5.31	4.78	ร้อยละ	16
		(2559)พื้นที่ชลประทาน	429,792	0	ไร่	75
		(2560)ปริมาณน้ำต้นทุนต่อความต้องการใช้น้ำ	231	-1,108	ล้าน ลบ.ม.	72
		(2560)สัดส่วนหมู่บ้านมีน้ำเพื่อการเกษตรเพียงพอลดปี	48.40	88.89	ร้อยละ	5
		(2559)รายได้เงินสดสุทธิทางการเกษตรต่อครัวเรือน	71,617	13,565	บาทต่อครัวเรือน	70
		(2559)สัดส่วนหนี้สินต่อรายได้เงินสดสุทธิทางเกษตร	1.82	8.56	เท่า	69
		(2560)สัดส่วนหนี้เสียต่อปริมาณเงินใหม่กู้ยืมเพื่อการเกษตร	4.21	6.84	ร้อยละ	61

สรุปศักยภาพด้านการเกษตร

ผลิตภัณฑ์มวลรวม สาขาเกษตรกรรมปี 2559 เท่ากับ **2,516** ล้านบาท

อัตราการขยายตัว
(ร้อยละ)

2557	2558	2559
14.25	-6.21	9.64

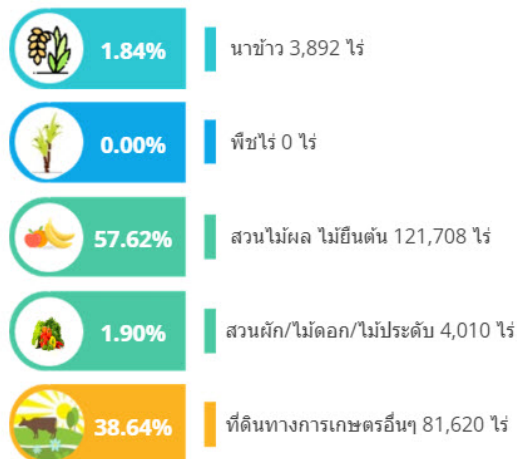

พืชสำคัญ (f:ข้อมูลพยากรณ์)	เนื้อที่เก็บเกี่ยว (ไร่)			ผลผลิต (ตัน)			ผลผลิตเฉลี่ยต่อไร่ (กก.)		
	2559	2560	2561(f)	2559	2560	2561(f)	2559	2560	2561(f)
ข้าว									
ข้าวนาปี	2,634	2,593	2,617	1,852	1,842	1,864	703	710	712
ข้าวนาปรัง	156	858	930	111	597	951	712	696	1,023
พืชไร่									
สวนไม้ผล ไม้ยืนต้น									
ลิ้นจี่	5,111	4,787	4,543	0	0	2,948	0	0	649
มะพร้าว	31,901	32,014	na	25,106	25,451	na	787	795	na
สวนผัก/ไม้ดอก/ไม้ประดับ									
หมายเหตุ: na (ไม่มีข้อมูล)									

ประมงสำคัญ	เนื้อที่เพาะเลี้ยง (ไร่)			ผลผลิต (ตัน)			ผลผลิตเฉลี่ยต่อไร่ (กก.)		
	2557	2558	2559	2557	2558	2559	2557	2558	2559
การเพาะเลี้ยงชายฝั่ง									
กุ้ง	17,739	17,376	17,262	1,529	1,477	1,775	86	85	103
ปลาน้ำกร่อย	4	4	4	416	391	385	104,000	97,750	96,250
หอย	17,478	17,478	17,018	26,158	26,043	23,990	1,497	1,490	1,410
การเพาะเลี้ยงสัตว์น้ำจืด									
รวมสัตว์น้ำจืดทุกชนิด	5,598	5,598	5,598	2,335	2,339	2,392	417	418	427
หมายเหตุ: na (ไม่มีข้อมูล)									

ปศุสัตว์สำคัญ (p:ประมาณการ)	จำนวนการเลี้ยง (ตัว)			ปริมาณผลผลิต				ผลผลิตต่อหน่วยการเลี้ยง			
	2558	2559(p)	2560(p)	2558	2559(p)	2560(p)	หน่วย	2558	2559(p)	2560(p)	หน่วย
การเลี้ยงปศุสัตว์											
ไก่ไข่ (ไขไก่)	83,815	48,129	40,256	17,586	10,098	12,402	ฟอง	209.8	209.8	308.1	ฟอง
ไก่พื้นเมือง	13,033	12,661	12,957	23,189	23,773	24,367	ตัว	1.8	1.9	1.9	ตัว
โคเนื้อ	514	496	470	87	90	89	ตัว	0.2	0.2	0.2	ตัว
สุกร	1,948	2,005	3,747	7,211	7,406	5,854	ตัว	3.7	3.7	1.6	ตัว
เบ็ดไข่(ไขเบ็ด)	2,962	2,832	3,102	348	384	411	ฟอง	117.5	135.6	132.5	ฟอง
เบ็ดเนื้อ	276	315	368	715	739	849	ตัว	2.6	2.3	2.3	ตัว
หมายเหตุ: na (ไม่มีข้อมูล)											

จากการวิเคราะห์ข้อมูลศักยภาพด้านการเกษตรของจังหวัดสมุทรสงคราม สรุปเป็นประเด็นสำคัญได้ดังนี้

- เกษตรกรในจังหวัดสมุทรสงครามส่วนใหญ่ปลูกไม้ผลและไม้ยืนต้นเป็นหลัก คิดเป็นร้อยละ 57.62 ของพื้นที่ภาคเกษตรทั้งหมด โดยเขตพื้นที่อำเภออัมพวาเป็นพื้นที่เพาะปลูกที่เหมาะสมที่สุด รองลงมาอำเภอบางคนที และอำเภอมือง
- การขยายตัวภาคการเกษตรเป็นไปอย่างต่อเนื่อง (อ้างอิงจากตัวเลขผลิตภัณฑ์มวลรวมจังหวัด ระหว่างปี 2555-2558) แม้ว่าจะมีสัดส่วนเพียง 12% ของผลิตภัณฑ์มวลรวมจังหวัดก็ตาม และทางจังหวัดได้ให้ความสำคัญในแผนการพัฒนาเศรษฐกิจของจังหวัด
- ด้านรายได้เกษตรกร คาดว่าจะขยายตัวร้อยละ 9.3 ในปี 2561 ตามปริมาณผลผลิตมะพร้าวแก่และส้มโอที่คาดว่าจะเพิ่มขึ้น
- สัดส่วนเงินกู้ยืมต่อรายได้เงินสภาคเกษตร และสัดส่วนหนี้เสียภาคเกษตรสูงกว่าค่าเฉลี่ยของประเทศ

3. ศักยภาพด้านอุตสาหกรรม

อันดับ	ตัวชี้วัดด้านอุตสาหกรรม	ค่าเฉลี่ย	จังหวัดสมุทรสงคราม		อันดับ
			ค่าสถิติ	หน่วย	
1	76				
	(2559)สัดส่วนมูลค่าผลิตภัณฑ์รวมภาคอุตสาหกรรมต่อผลิตภัณฑ์รวมทั้งหมดแบบปริมาณลูกโซ่	40.49	21.89	ร้อยละ	30
	(2559)อัตราการขยายตัวของผลิตภัณฑ์รวมภาคอุตสาหกรรม แบบปริมาณลูกโซ่	2.05	0.76	ร้อยละ	49
	(2559)สัดส่วนมูลค่าสินค้าอุตสาหกรรมเกษตรต่อผลิตภัณฑ์รวมทั้งหมด แบบปริมาณลูกโซ่	0.15	0.13	ร้อยละ	74
	(2560)ปริมาณการใช้ก๊าซมีเทนเหลว	234,447.06	100,874.58	ตันลิตร	47
	(2560)ปริมาณการใช้พลังงานทดแทน	102,372.84	45,409.00	ตันลิตร	46
	(2560)สัดส่วนการใช้พลังงานทดแทนต่อปริมาณการใช้พลังงานขั้นสุดท้าย	204.33	248.95	ตันลิตรต่อ 1 Ktoe	22
	(2560)สัดส่วนการใช้พลังงานขั้นสุดท้ายต่อผลิตภัณฑ์รวมรวม	5.99	14.17	ตันตันเทียบเท่าน้ำมันดิบ/ตันล้านบาท	1
	(2559)สัดส่วนการปล่อยก๊าซเรือนกระจกต่อผลิตภัณฑ์รวมรวม	18.01	34.97	ตันของก๊าซเรือนกระจก/ล้านบาท	64
	(2560)อัตราการเปลี่ยนแปลงของปริมาณการปล่อยก๊าซเรือนกระจกในสาขาขนส่ง	1.85	4.86	ร้อยละ	56

สรุปศักยภาพด้านอุตสาหกรรม

ผลิตภัณฑ์มวลรวม สาขาอุตสาหกรรมปี 2559 เท่ากับ **4,814** ล้านบาท

อัตราการขยายตัว
(ร้อยละ)

2557	2558	2559
1.88	6.13	5.46

สรุปศักยภาพด้านอุตสาหกรรม

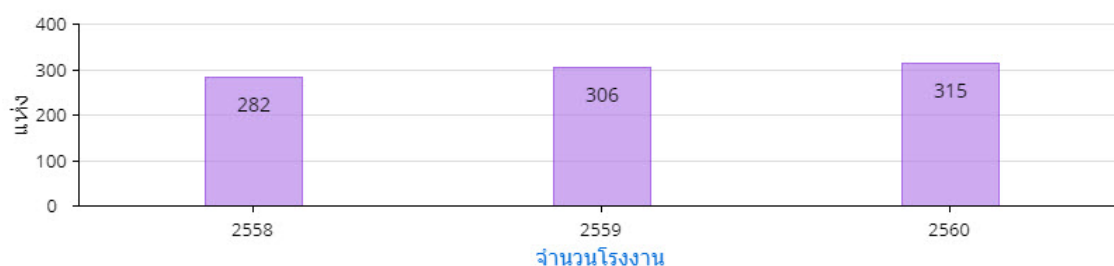

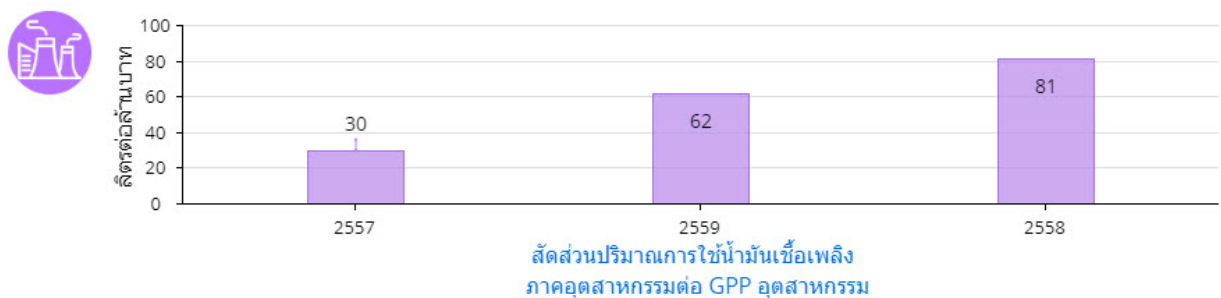
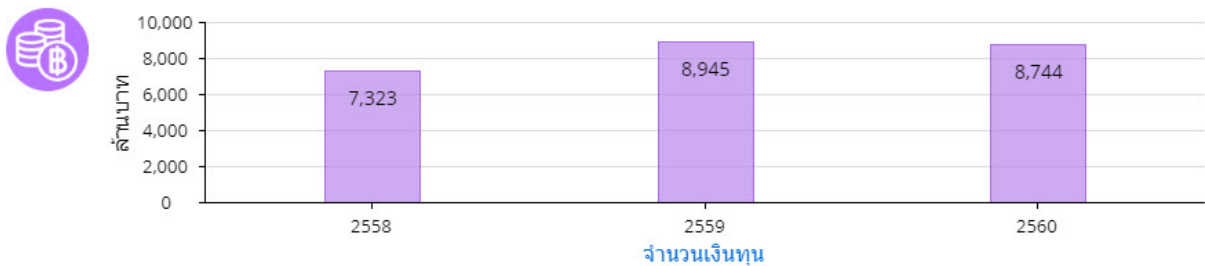
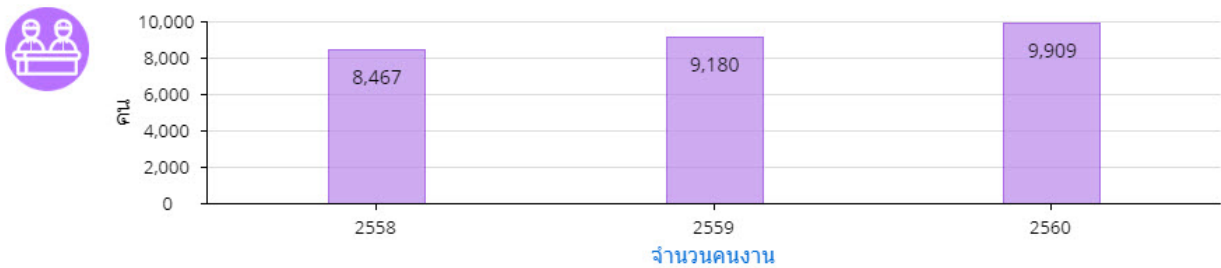

จากการวิเคราะห์ข้อมูลศักยภาพด้านอุตสาหกรรมของจังหวัดสมุทรสงคราม สรุปเป็นประเด็นสำคัญได้ดังนี้

- สัดส่วนผลิตภัณฑ์มวลรวมภาคอุตสาหกรรมต่อผลิตภัณฑ์มวลรวมทั้งหมด อยู่อันดับ 30 ของประเทศ แต่ยังต่ำกว่าค่าเฉลี่ยของประเทศ
- อัตราการขยายตัวภาคอุตสาหกรรมอยู่อันดับ 49 ของประเทศ ต่ำกว่าค่าเฉลี่ยของประเทศ
- สัดส่วนการใช้พลังงานขั้นสุดท้ายต่อผลิตภัณฑ์มวลรวมดีที่สุดในประเทศ
- ผลิตภาพแรงงานอยู่อันดับ 35 ของประเทศ ที่มูลค่า 185,561 บาท/คน/ปี ต่ำกว่าค่าเฉลี่ยของประเทศที่ 301,905 บาท/คน/ปี

4. ศักยภาพด้านการค้า และธุรกิจขนาดย่อม

อันดับ	1	76	ตัวชี้วัดด้านการค้า และธุรกิจขนาดย่อม	ค่าเฉลี่ย	จังหวัดสมุทรสงคราม		
					ค่าสถิติ	หน่วย	อันดับ
			(2559)ค่าไรสุทธิของวิสาหกิจขนาดกลางและขนาดย่อมต่อมูลค่าผลิตภัณฑ์มวลรวมทั้งหมด แบบปรับฤดูกาล	4.00	3.65	ร้อยละ	21
			(2560)อัตราเพิ่มของรายได้จากการจำหน่ายสินค้า OTOP	22.45	21.76	ร้อยละ	32
			(2560)จำนวนวิสาหกิจชุมชนและเครือข่ายวิสาหกิจชุมชนที่ได้รับอนุมัติการจดทะเบียน	1,128	201	แห่ง	74
			(2559)สัดส่วนมูลค่าผลิตภัณฑ์มวลรวมสาขาการขนส่ง สถานที่เก็บสินค้า และการคมนาคม ต่อผลิตภัณฑ์มวลรวมทั้งหมด แบบปรับฤดูกาล	5.81	11.20	ร้อยละ	5

สรุปศักยภาพด้านการค้าและธุรกิจขนาดย่อม

ผลิตภัณฑ์มวลรวม การขายส่งและการขายปลีกปี 2559 เท่ากับ **3,127** ล้านบาท

อัตราการขยายตัว
(ร้อยละ)

2557	2558	2559
25.79	4.62	13.29

สรุปศักยภาพการค้า และธุรกิจขนาดย่อม "จังหวัดสมุทรสงคราม "

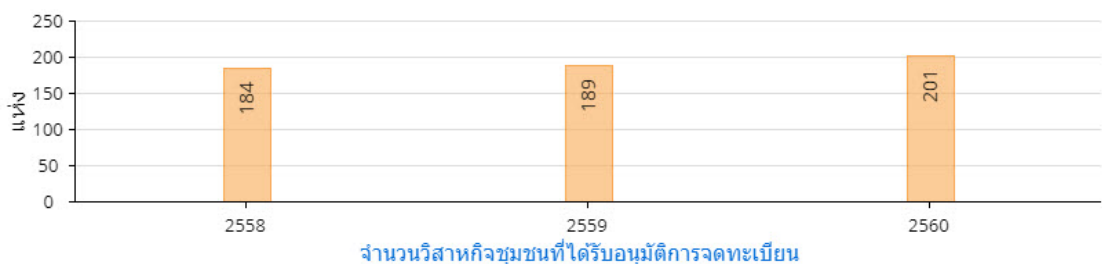
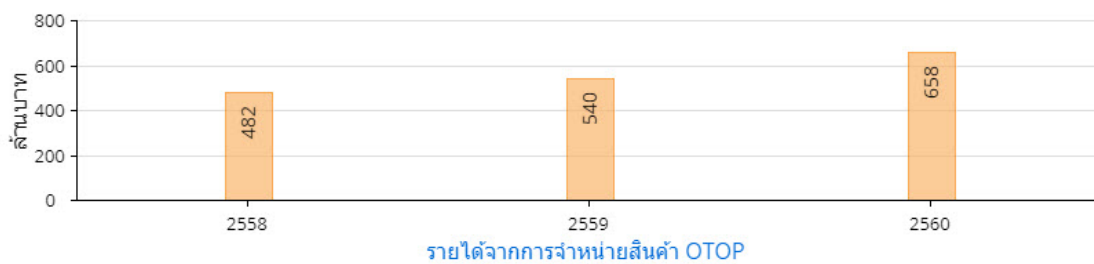
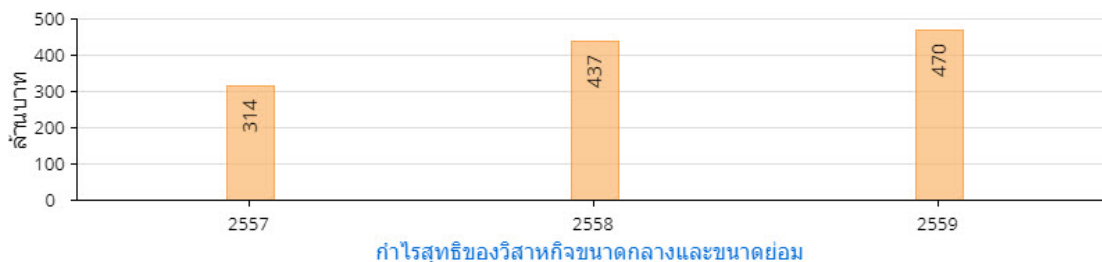

จากการวิเคราะห์ข้อมูลศักยภาพด้านการค้า และธุรกิจขนาดย่อมของจังหวัดสมุทรสงคราม สรุปเป็นประเด็นสำคัญได้ดังนี้

- กำไรสุทธิของวิสาหกิจขนาดกลางและขนาดย่อมต่อมูลค่าผลิตภัณฑ์มวลรวมทั้งหมดต่ำกว่าระดับค่าเฉลี่ย อันดับที่ 22 แต่มีแนวโน้มที่ดีขึ้น
- อัตราเพิ่มของรายได้จากการจำหน่ายสินค้า OTOP ต่ำกว่าระดับค่าเฉลี่ย อันดับที่ 32 แต่มีแนวโน้มที่ดีขึ้นมาก
- จำนวนวิสาหกิจชุมชนและเครือข่ายวิสาหกิจชุมชนที่ได้รับอนุมัติการจดทะเบียนมีจำนวนมากขึ้นทุกปี แต่ยังต่ำกว่าค่าเฉลี่ยอยู่มาก อันดับที่ 74
- สัดส่วนมูลค่าผลิตภัณฑ์มวลรวมสาขาการขนส่ง สถานที่เก็บสินค้า และการคมนาคม ต่อผลิตภัณฑ์มวลรวมทั้งหมด แบบปริมาณลูกโซ่ สูงกว่าค่าเฉลี่ย อยู่ในอันดับที่ 5

5. ศักยภาพด้านการท่องเที่ยว

อันดับ	1	76	ตัวชี้วัดด้านท่องเที่ยวและบริการ	ค่าเฉลี่ย	จังหวัดสมุทรสงคราม		
					ค่าสถิติ	หน่วย	อันดับ
			(2559)รายได้จากการท่องเที่ยว	17,536	2,109 ล้านบาท	53	
			(2559)สัดส่วนมูลค่าผลิตภัณฑ์มวลรวมด้านการท่องเที่ยวต่อผลิตภัณฑ์มวลรวมทั้งหมด แบบปริมาณลูกโซ่	4.02	ร้อยละ	24	
			(2559)สัดส่วนมูลค่าผลิตภัณฑ์มวลรวมสาขาตัวกลางทางการเงินต่อผลิตภัณฑ์มวลรวมทั้งหมด แบบปริมาณลูกโซ่	4.52	ร้อยละ	31	
			(2559)สัดส่วนมูลค่าผลิตภัณฑ์มวลรวมภาคบริการ (นอกเหนือจากบริการภาครัฐ) ต่อผลิตภัณฑ์มวลรวมทั้งหมด แบบปริมาณลูกโซ่	48.44	ร้อยละ	8	
			(2559)อัตราการขยายตัวของผลิตภัณฑ์มวลรวมภาคบริการ (นอกเหนือจากบริการภาครัฐ) แบบปริมาณลูกโซ่	5.85	ร้อยละ	52	

สรุปศักยภาพด้านการท่องเที่ยว

ผลิตภัณฑ์มวลรวม สาขาที่พักแรมและบริการด้านอาหารปี 2559 เท่ากับ **226** ล้านบาท

อัตราการขยายตัว
(ร้อยละ)

2557	2558	2559
9.49	24.93	10.74

รายได้จากการท่องเที่ยว (ล้านบาท)

ปี 2557

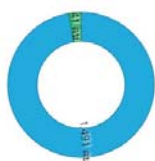

ปี 2558



ปี 2559



■ ชาวต่างชาติ ■ ชาวไทย

รายการ/ปี	2557	2558	2559
จำนวนผู้เยี่ยมชม (คน)	1,288,422	1,498,471	1,598,052
ชาวไทย	1,255,314	1,459,601	1,555,876
ชาวต่างชาติ	33,108	38,870	42,176
จำนวนฟานักเฉลี่ยของนักท่องเที่ยว (วัน)	1.86	1.82	1.83
ชาวไทย	1.86	1.82	1.83
ชาวต่างชาติ	2.09	2.01	2.00
ค่าใช้จ่ายเฉลี่ยเพื่อการท่องเที่ยว (บาท/คน/วัน)	888	966	1,005
ชาวไทย	884	963	1,001
ชาวต่างชาติ	1,056	1,120	1,162
จำนวนห้องพัก (ห้อง)	1,970	2,068	2,068
อัตราการเข้าพัก (ร้อยละ)	50	59	62

ตารางที่ 4.2 แสดงจำนวนนักท่องเที่ยวระหว่างปี พ.ศ.2557 - พ.ศ.2558

จำนวนนักท่องเที่ยว (คน)	ปี 2558	ปี 2557	ส่วนต่าง	% ส่วนต่าง
เพชรบุรี (ชะอำ)	5,923,321	5,700,319	+223,002	3.91
ประจวบคีรีขันธ์ (หัวหิน)	4,835,371	4,660,994	+174,377	3.74
สมุทรสงคราม	1,498,471	1,288,422	+210,049	16.30
สมุทรสาคร	1,410,224	1,313,807	+96,417	6.83
ภาคกลางล่าง 2	13,677,387	12,963,542	713,845	5.22

ตารางที่ 4.3 แสดงรายได้จากการท่องเที่ยวกลุ่มจังหวัดภาคกลางตอนล่าง 2 ระหว่างปี พ.ศ.2557 - พ.ศ.2558

หน่วย : ล้านบาท

จังหวัด	ปี 2557	ปี 2558	% การเปลี่ยนแปลง
เพชรบุรี (ชะอำ)	19,117.01	20,455.57	+7.00
ประจวบคีรีขันธ์ (หัวหิน)	25,905.56	27,871.86	+7.05
สมุทรสงคราม	1,531.96	1,910.02	+24.68
สมุทรสาคร	1,967.81	2,177.10	+10.63
ภาคกลางตอนล่าง 2	48,522.34	52,414.01	+8.02

จากการวิเคราะห์ข้อมูลศักยภาพด้านการท่องเที่ยวของจังหวัดสมุทรสงคราม สรุปเป็นประเด็นสำคัญได้ดังนี้

- จังหวัดสมุทรสงคราม มีรายได้จากการท่องเที่ยวต่ำกว่าค่าเฉลี่ยเป็นลำดับที่ 53 ของประเทศ#
- จังหวัดสมุทรสงครามมีการพึ่งพิงรายได้จากการท่องเที่ยวค่อนข้างสูงเมื่อเทียบกับจังหวัดอื่นๆ มีสัดส่วนมูลค่าผลิตภัณฑ์มวลรวมด้านการท่องเที่ยวต่อผลิตภัณฑ์มวลรวมทั้งหมดอยู่ในอันดับที่ 25 ของประเทศ
 - สัดส่วนมูลค่าผลิตภัณฑ์มวลรวมสาขาตัวกลางทางการเงินต่อผลิตภัณฑ์มวลรวมทั้งหมด แบบปริมาณลูกโซ่ สูงกว่าค่าเฉลี่ย อยู่ในอันดับที่ 32 ปรับตัวลงมา 4 อันดับ
 - อัตราการขยายตัวของผลิตภัณฑ์มวลรวมภาคบริการ (นอกเหนือจากบริการภาครัฐ) แบบปริมาณลูกโซ่ อยู่ในระดับต่ำกว่าค่าเฉลี่ย อันดับ 53 อันดับลดลง 8 อันดับ#

6. ศักยภาพด้านสังคม

6.1 ด้านการศึกษา เรียนรู้และอาชีพ

อันดับ	ตัวชี้วัดด้านสังคม (การศึกษา เรียนรู้ และอาชีพ)	ค่าเฉลี่ย	จังหวัดสมุทรสงคราม		
			ค่าสถิติ	หน่วย	อันดับ
1	76				
	(2560)จำนวนปีการศึกษาเฉลี่ย	8.00	8.30	ปี	27
	(2560)อัตราการเข้าเรียนของประชากรวัยเรียนในระดับการศึกษาขั้นพื้นฐาน	92.87	97.90	ร้อยละ	16
	(2560)ระดับคะแนนเฉลี่ย O-NET ชั้นมัธยมศึกษาตอนปลาย	32.22	36.66	คะแนน	4
	(2559)คะแนนเฉลี่ยสติปัญญา (IQ) เด็กนักเรียนไทย ชั้นป.1	98.10	109.58	คะแนน IQ	1
	(2559)ร้อยละของเด็กนักเรียนที่มีคะแนน EQ ไม่ต่ำกว่าเกณฑ์มาตรฐาน	77.03	85.65	ร้อยละ	3
	(2561)สัดส่วนคนอายุ 6 ปีขึ้นไปปฏิบัติกิจกรรมทางศาสนาอย่างน้อยสัปดาห์ละ 1 ครั้ง	99.56	99.93	ร้อยละ	8
	(2558)อัตราการอ่านของคนไทยอายุ 6 ปีขึ้นไป	74.9	73.4	ร้อยละ	45
	(2560)สัดส่วนผู้ใช้อินเทอร์เน็ตต่อจำนวนประชากร	49.69	51.56	ร้อยละ	19
	(2560)จำนวนผู้มีภูมิปัญญาท้องถิ่นหรือปราชญ์ชาวบ้านเฉลี่ยต่อหมู่บ้าน	46	28	คน	56
	(2560)อัตราเพิ่มของผู้เรียนระบบทวิภาคี	10.54	82.59	ร้อยละ	4
	(2561)สัดส่วนคนอายุ 15-59 ปี มีอาชีพและมีรายได้	99.38	99.82	ร้อยละ	4
	(2561)สัดส่วนคนอายุ 60 ปีขึ้นไป มีอาชีพและมีรายได้	94.97	98.41	ร้อยละ	11
	(2560)สัดส่วนแรงงานเพศหญิงต่อประชากรแรงงาน	43.80	46.58	ร้อยละ	9
	(2560)สัดส่วนผู้หญิงในระดับบริหารหรือในระดับการตัดสินใจต่อจำนวนแรงงานในระดับบริหารทั้งหมด	28.62	35.89	ร้อยละ	12

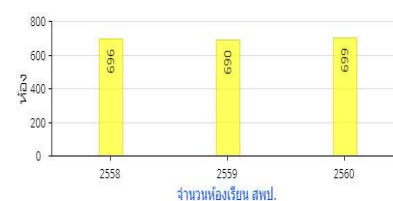
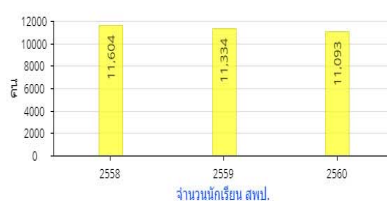
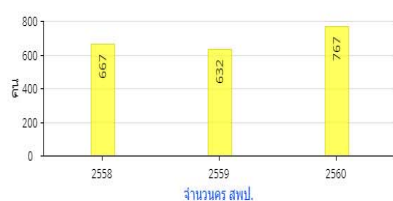



6.2 ด้านสุขภาพ สาธารณสุข

อันดับ	ตัวชี้วัดด้านสังคม (สุขภาพ และสาธารณสุข)	ค่าเฉลี่ย	จังหวัดสมุทรสงคราม		
			ค่าสถิติ	หน่วย	อันดับ
1	76				
	(2560)อัตราการเกิดมีชีพ	10.3	5.9	รายต่อประชากรพันคน	74
	(2560)สัดส่วนเด็กที่มีพัฒนาการสมวัย	95.84	94.98	ร้อยละ	52
	(2560)สัดส่วนคนอายุยืน ตั้งแต่ 80 ปีขึ้นไป	2.23	3.77	ร้อยละ	1
	(2561)สัดส่วนครัวเรือนที่มีน้ำสะอาดสำหรับดื่มและบริโภคเพียงพอลดอดปี	99.85	100.00	ร้อยละ	1
	(2561)สัดส่วนครัวเรือนกินอาหารทุกสัปดาห์และปลอดภัยและได้มาตรฐาน	99.05	99.72	ร้อยละ	18
	(2561)สัดส่วนครัวเรือนมีการใช้ยาเพื่อบำบัด บรรเทาอาการเจ็บป่วยเบื้องต้นอย่างเหมาะสม	99.24	99.86	ร้อยละ	8
	(2560)สัดส่วนผู้สูงอายุที่พักอาศัยอยู่ในห้องนอนชั้นล่างหรืออยู่บ้านชั้นเดียว	80.74	73.92	ร้อยละ	61
	(2560)สัดส่วนผู้สูงอายุที่มีห้องน้ำห้องส้วมแบบโถนั่งห้อยเท้าภายในบ้าน	46.93	72.32	ร้อยละ	8
	(2561)สัดส่วนคนอายุ 35 ปีขึ้นไป ได้รับการตรวจสุขภาพประจำปี	95.96	99.49	ร้อยละ	7
	(2561)สัดส่วนคนอายุ 6 ปีขึ้นไป ออกกำลังกายอย่างน้อยสัปดาห์ละ 3 วัน ๑.๕-30 นาที	99.46	99.86	ร้อยละ	12
	(2560)สัดส่วนประชากรที่มีภาวะอ้วนและหรืออ้วนลงพุง	32.84	36.16	ร้อยละ	60
	(2559)อัตราการคลอดในมารดาอายุ 15-19 ปี	42.9	36.1	รายต่อหญิงวัยเดียวกันพันคน	14
	(2559)อัตราการคลอดในมารดาอายุ 10-14 ปี	1.4	0.8	รายต่อหญิงวัยเดียวกันพันคน	8
	(2561)สัดส่วนคนสูบบุหรี่	6.49	3.30	ร้อยละ	9
	(2561)สัดส่วนคนดื่มสุรา	6.41	2.24	ร้อยละ	7
	(2560)อัตราผู้ป่วยทางสุขภาพจิต	3,293	2,697	รายต่อประชากรแสนคน	24
	(2559)อัตราเพิ่มของการเจ็บป่วยด้วย 5 โรคไม่เรื้อรังที่สำคัญ (โรคหัวใจ เบาหวาน หลอดเลือดสมอง ความดันโลหิตสูง หรือมะเร็ง)	4.45	13.83	ร้อยละ	72
	(2560)อัตราการฆ่าตัวตายต่อประชากรแสนคน	6.34	5.72	รายต่อประชากรแสนคน	29
	(2560)สัดส่วนค่าใช้จ่ายประเภทเวชภัณฑ์และค่าตรวจรักษาพยาบาล ต่อค่าใช้จ่ายทั้งหมดของครัวเรือนเฉลี่ยต่อเดือน	2.23	3.74	ร้อยละ	71
	(2560)สัดส่วนประชากรต่อแพทย์ 1 คน	2,254	2,872	คน	48

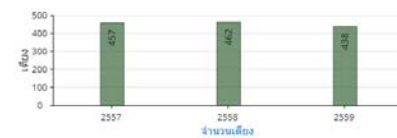
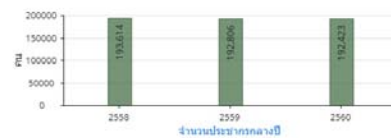
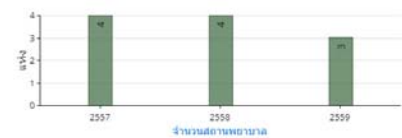
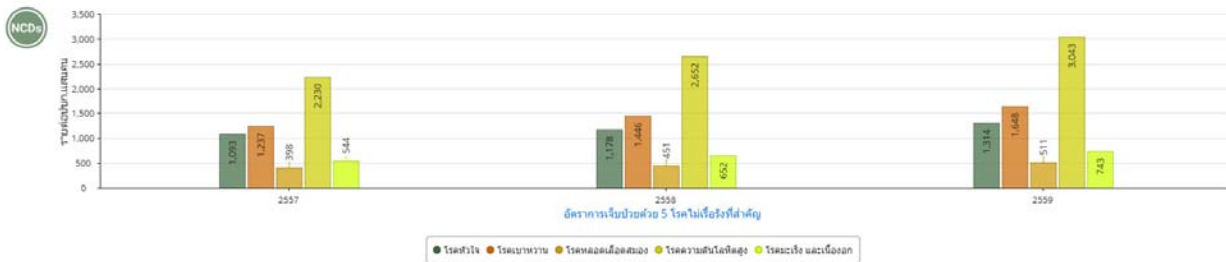

อัตราส่วน ปชก.ต่อสถานพยาบาล **64,269 : 1** อัตราส่วน ปชก.ต่อเตียง **440 : 1**

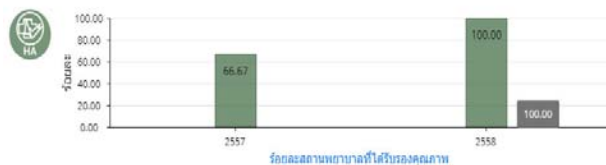
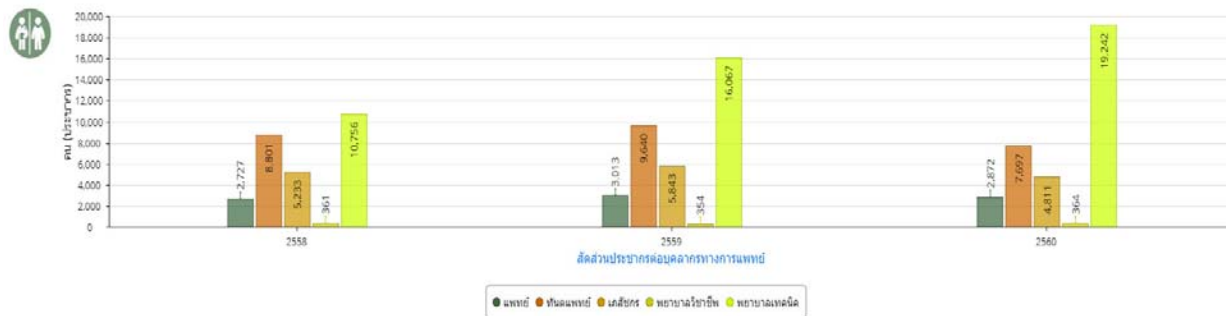

6.3 ด้านความยากจนและความเหลื่อมล้ำ

อันดับ	ตัวชี้วัดด้านสังคม (ความยากจน และเหลื่อมล้ำ)	ค่าเฉลี่ย	จังหวัดสมุทรสงคราม		
			ค่าสถิติ	หน่วย	อันดับ
1	76				
	(2560)รายได้ครัวเรือนเฉลี่ย	23,552	30,183	บาทต่อเดือน	10
	(2560)อัตราส่วนการออมเฉลี่ยต่อรายได้เฉลี่ยของครัวเรือน	20.42	30.87	ร้อยละ	8
	(2560)รายได้เฉลี่ยต่อหัวของกลุ่มประชากรร้อยละ 40 ที่มีรายได้ต่ำสุด	9,368	11,620	บาทต่อเดือนต่อคน	15
	(2560)มูลค่าสินทรัพย์ทางการเงินของกลุ่มประชากรร้อยละ 40 ที่มีรายได้ต่ำสุด	45,405	92,205	บาทต่อครัวเรือน	6
	(2560)สัดส่วนครัวเรือนที่มีหนี้ในระบบต่อครัวเรือนที่มีหนี้ทั้งหมด	90.76	90.06	ร้อยละ	49
	(2560)ค่าสัมประสิทธิ์ความไม่เสมอภาคด้านรายได้ (Gini coefficient)	0.421	0.444	คะแนน Gini (0-1)	49
	(2559)สัดส่วนคนจนด้านรายจ่าย	11.15	3.62	ร้อยละ	15
	(2560)สัดส่วนหนี้สินเฉลี่ยต่อรายได้เฉลี่ยของครัวเรือนกลุ่มที่ยากจนที่สุด	14.21	5.93	ร้อยละ	7
	(2560)สัดส่วนนักเรียนต่อโอกาสต่อนักเรียนทั้งหมด	62.72	50.72	ร้อยละ	25
	(2560)สัดส่วนมูลค่าหนี้ต่อมูลค่าสินทรัพย์ทั้งหมดของครัวเรือน	0.02	0.05	ร้อยละ	62

สถานการณ์ด้านความยากจนและเหลื่อมล้ำ

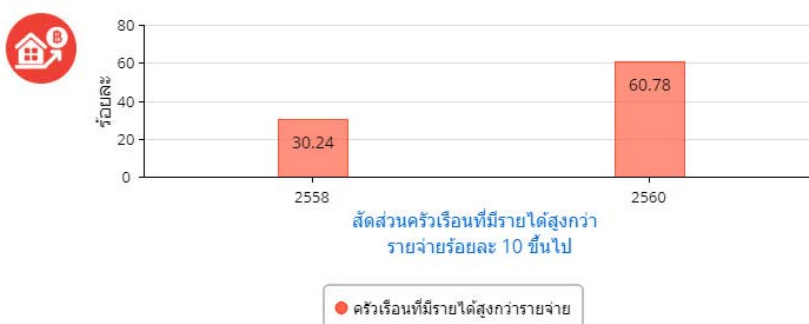
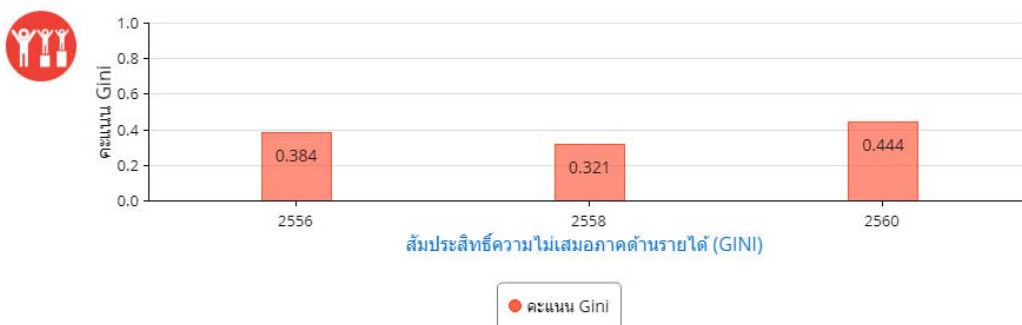
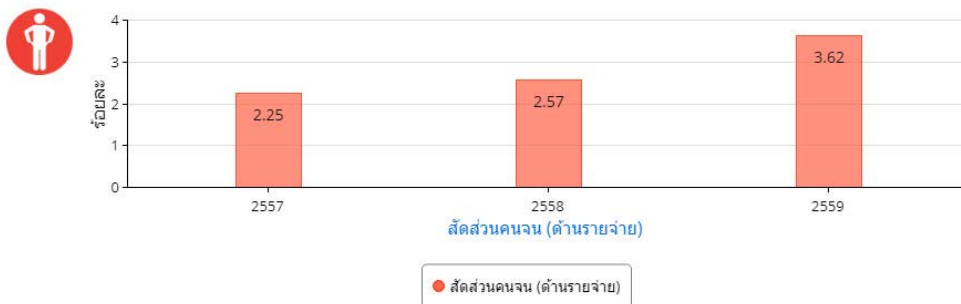

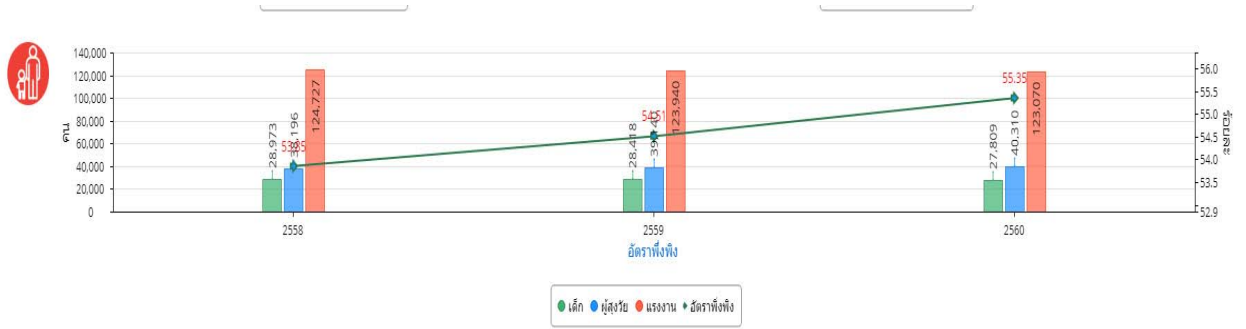

6.4 ด้านครอบครัว ความอบอุ่น

อันดับ	ตัวชี้วัดด้านสังคม (ชุมชนและครอบครัว)	ค่าเฉลี่ย	จังหวัดสมุทรสงคราม		
			ค่าสถิติ	หน่วย	อันดับ
1	76				
	(2560) สัดส่วนของครอบครัวขยาย	37.41	42.69	ร้อยละ	21
	(2560) อัตราเด็กที่อยู่ในการคุมประพฤติ	0.36	0.10	คดีต่อเยาวชนพันคน	21
	(2560) สัดส่วนองค์กรปกครองส่วนท้องถิ่นที่มีการบริหารจัดการที่ดีต่อองค์กรปกครองส่วนท้องถิ่นทั้งหมด	1.67	0.00	ร้อยละ	49
	(2560) สัดส่วนศูนย์การเรียนรู้ชุมชนต่อจำนวนหมู่บ้าน	38.09	52.96	ร้อยละ	12
	(2560) สัดส่วนศูนย์พัฒนาเด็กเล็กต่อจำนวนหมู่บ้าน	66.19	48.15	ร้อยละ	64
	(2559) จำนวนองค์กรชุมชนต่อประชากรแสนคน	136.20	31.90	แห่ง	67
	(2559) สัดส่วนองค์กรชุมชน (สหกรณ์และกลุ่มเกษตรกร) ที่มีเสถียรภาพทางการเงินอยู่ในระดับมั่นคงถึงดีมาก	50.16	53.85	ร้อยละ	29
	(2558) สัดส่วนครัวเรือนที่มีคนในครัวเรือนเป็นสมาชิกกลุ่มหรือองค์กรชุมชนที่จัดสวัสดิการ	78.47	64.68	ร้อยละ	62
	(2561) สัดส่วนครัวเรือนมีส่วนร่วมทำกิจกรรมสาธารณะเพื่อประโยชน์ชุมชนหรือท้องถิ่น	99.54	99.56	ร้อยละ	43
	(2560) สัดส่วนครัวเรือนที่มีรายได้สูงกว่ารายจ่ายร้อยละ 10 ขึ้นไป	53.53	60.78	ร้อยละ	12
	(2559) สัดส่วนครัวเรือนที่มีบ้านและที่ดินเป็นของตนเอง	78.81	69.92	ร้อยละ	62
	(2560) สัดส่วนครัวเรือนที่มีน้ำประปาใช้ในครัวเรือน	82.86	65.12	ร้อยละ	64
	(2561) สัดส่วนครัวเรือนมีน้ำใช้เพียงพอตลอดปี อย่างน้อยคนละ 45 ลิตรต่อวัน	99.83	100.00	ร้อยละ	1
	(2560) อัตราพึ่งพิง	50.06	55.35	ร้อยละ	69
	(2559) สัดส่วนผู้สูงอายุอยู่ลำพังคนเดียว	6.62	11.30	ร้อยละ	74
	(2560) อัตราการจดทะเบียนหย่า	5.65	5.41	คู่ต่อพันครัวเรือน	40
	(2560) อัตราเหตุการณ์ความรุนแรงในครอบครัว	6.10	26.78	เหตุการณ์ต่อแสนครัวเรือน	75

ครอบครัวและความอบอุ่น

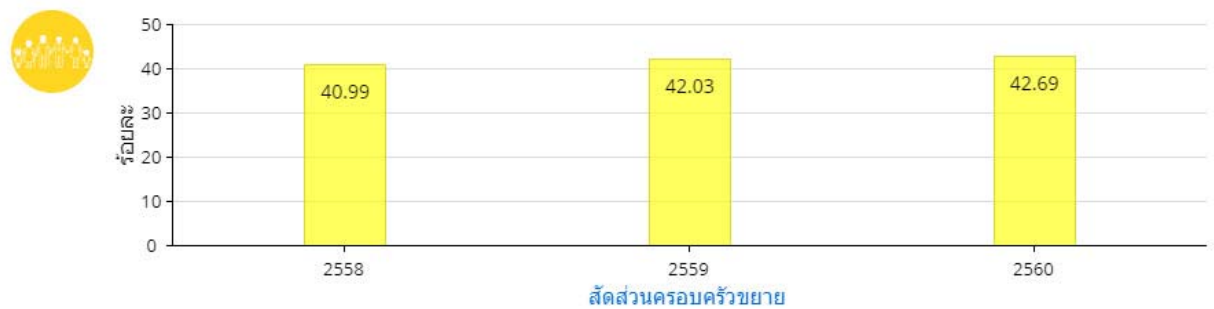

6.5 ด้านคุณภาพชีวิตและชุมชน

อันดับ	ตัวชี้วัดด้านสังคม (สวัสดิการด้านสังคม)	ค่าเฉลี่ย	จังหวัดสมุทรสงคราม		
			ค่าสถิติ	หน่วย	อันดับ
1	76				
	(2561)สัดส่วนประชากรในการเข้าถึงสวัสดิการ	99.95	99.98	ร้อยละ	1
	(2560)สัดส่วนประชากรผู้ใช้สิ่งอำนวยความสะดวก	20.58	18.76	ร้อยละ	46
	(2559)สัดส่วนแรงงานนอกระบบที่อยู่ในระบบประกันสังคมต่อกำลังแรงงานทั้งหมด	5.79	11.16	ร้อยละ	7
	(2560)สัดส่วนแรงงานที่เป็นสมาชิกกองทุนการออมแห่งชาติต่อกำลังแรงงานทั้งหมด	1.54	0.96	ร้อยละ	56
	(2561)สัดส่วนคนพิการที่ได้รับการดูแลจากคนในครัวเรือน ชุมชน หรือภาครัฐ	99.95	99.93	ร้อยละ	55
	(2560)จำนวนนักเรียนพิการเรียนร่วมเฉลี่ยต่อโรงเรียน	12	7	คนต่อโรงเรียน	63
	(2561)จำนวนส่วนรวมการขอรับความช่วยเหลือจากกองทุนยุติธรรม	81	39	ส่วนรวม	51

 การเข้าถึงบริการสาธารณะ

การมีส่วนร่วมชุมชน

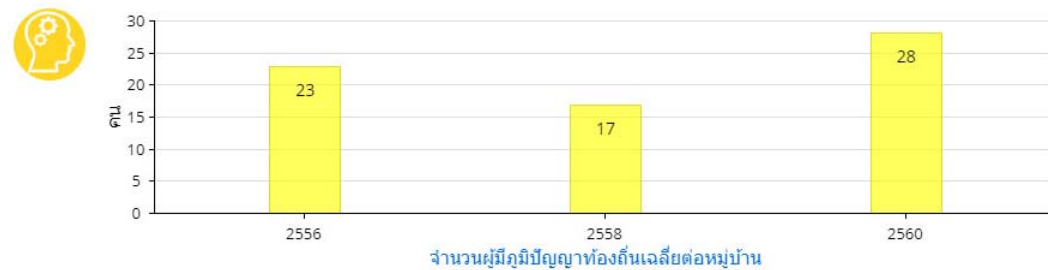
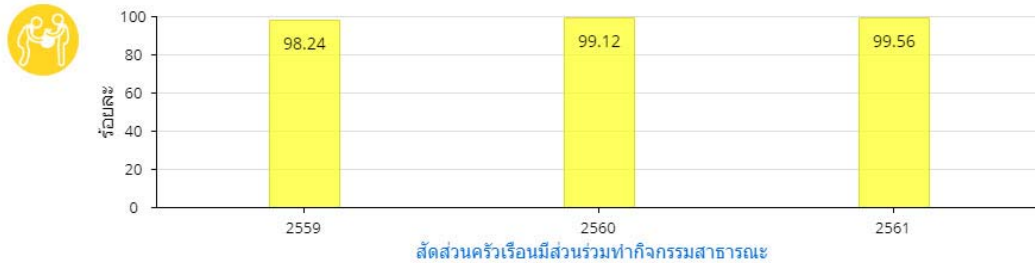
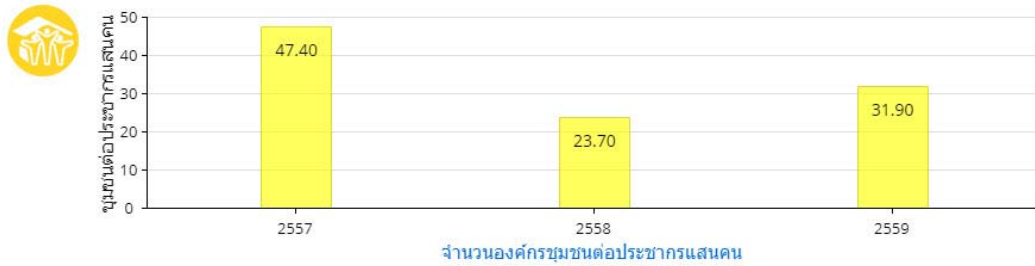

จากการวิเคราะห์ข้อมูลศักยภาพด้านสังคมของจังหวัดสมุทรสงคราม สรุปเป็นประเด็นสำคัญได้ดังนี้

- (ชุมชน) ศูนย์เรียนรู้ชุมชนมีจำนวนมาก แต่ศูนย์พัฒนาเด็กเล็กมีจำนวนน้อยกว่าค่าเฉลี่ยประเทศ
- (ความปลอดภัยในชีวิตและทรัพย์สิน) คดีอาญาเพิ่มสูงขึ้น และคดีที่จับได้ต่อคดีรับแจ้งต่ำมาก เหตุความรุนแรงในครอบครัวสูง และผู้สูงอายุที่อยู่ลำพังมีจำนวนมาก
- (แรงงาน) อัตราการมีงานทำนอกภาคเกษตรในจังหวัดสมุทรสงคราม มีแนวโน้มเติบโตขึ้น และอัตราว่างงานต่ำกว่าค่าเฉลี่ยประเทศ
- (การศึกษา) IQ EQ ONET สูง แต่จำนวนปราชญ์ต่ำกว่าค่าเฉลี่ย
- (สาธารณสุข) คนอายุยืนมากที่สุดในประเทศ แต่อัตราเกิดมีชีพต่ำ และมีปัญหาด้านพฤติกรรมทำให้เกิด 5 โรคสำคัญ และโรคอ้วน
- (ความยากจน) ค่าเฉลี่ยรายได้ครัวเรือนดี แต่หนี้ครัวเรือนสูง รวมทั้งความไม่เสมอภาคด้านรายได้ และการพึ่งพิงสูง

7. ศักยภาพด้านทรัพยากรธรรมชาติ/สิ่งแวดล้อม

อันดับ	1	76	ตัวชี้วัดด้านทรัพยากร/สวล. (ทรัพยากรทางธรรมชาติ และสิ่งแวดล้อม)	ค่าเฉลี่ย	จังหวัดสมุทรสงคราม		
					ค่าสถิติ	หน่วย	อันดับ
			(2560) สัดส่วนพื้นที่ป่าไม้ต่อพื้นที่จังหวัด	31.67	6.66	ร้อยละ	63
			(2560) สัดส่วนพื้นที่ป่าเพื่อการอนุรักษ์ต่อพื้นที่จังหวัด	20.79	0.00	ร้อยละ	71
			(2560) สัดส่วนพื้นที่ป่าเศรษฐกิจต่อพื้นที่จังหวัด	2.39	0.00	ร้อยละ	72
			(2557) พื้นที่ป่าชายเลน	66,611.23	18,246.56	ไร่	12
			(2560) ผลตรวจวัดคุณภาพน้ำ (WQI)	55	68	คะแนน (1-100)	23
			(2560) ผลตรวจวัดคุณภาพน้ำทะเลชายฝั่ง (MWQI)	66	51	คะแนน (1-100)	16
			(2560) สัดส่วนของมูลฝอยชุมชนที่ถูกนำไปใช้ประโยชน์	33.37	28.11	ร้อยละ	46
			(2560) สัดส่วนของขยะมูลฝอยชุมชนที่ได้รับการจัดการอย่างถูกต้อง	68.14	75.14	ร้อยละ	28
			(2560) ปริมาณขยะมูลฝอย	811	185	ตันต่อวัน	3
			(2560) ปริมาณการจัดการกากอุตสาหกรรมอันตรายที่เข้าสู่ระบบการจัดการ	24,031.47	416.65	ตัน	35
			(2559) จำนวนเรื่องร้องเรียนด้านปัญหามลพิษที่ได้รับแจ้งทั้งหมดในพื้นที่	6	4	เรื่อง	44

ทรัพยากร และสิ่งแวดล้อม

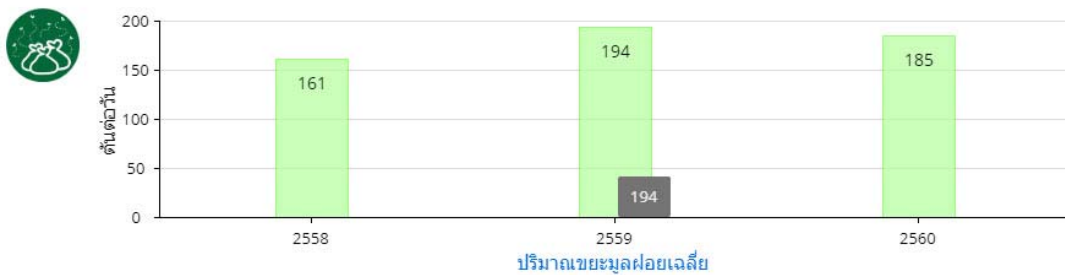
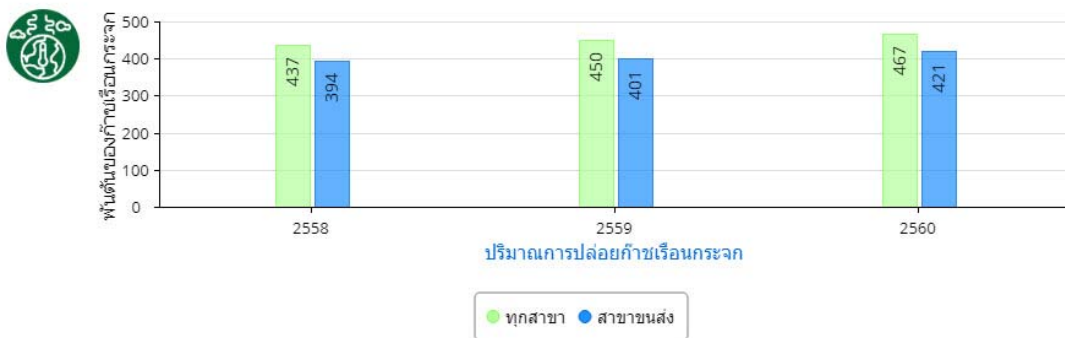

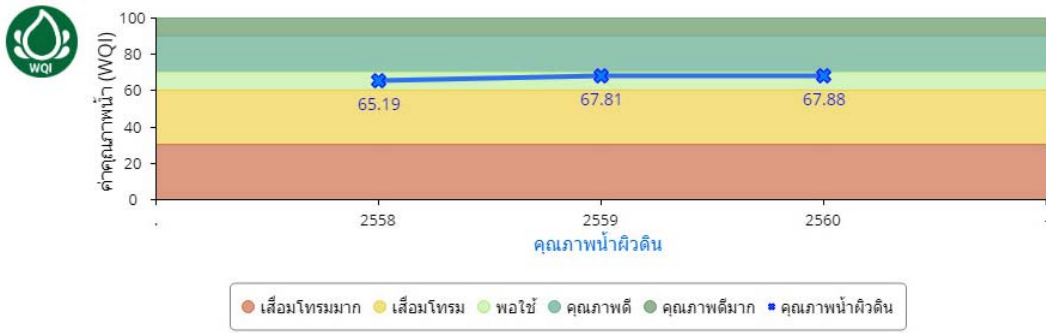

การใช้พลังงาน

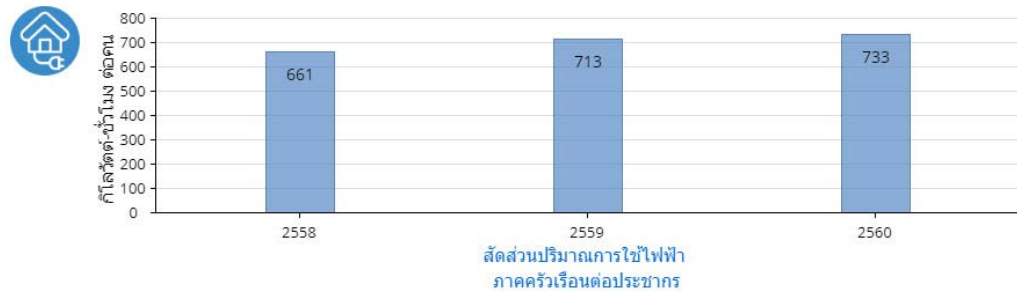

อันดับ	1	76	ตัวชี้วัดด้านทรัพยากร/สวล. (ภัยธรรมชาติ)	ค่าเฉลี่ย	จังหวัดสมุทรสงคราม		
					ค่าสถิติ	หน่วย	อันดับ
			(2559)สัดส่วนมูลค่าความเสียหายทางเศรษฐกิจที่เกิดจากภัยธรรมชาติ ต่อมูลค่าผลิตภัณฑ์มวลรวมจังหวัด	0.05	0.05	ร้อยละ	47
			(2559)จำนวนผู้เสียชีวิตจากภัยธรรมชาติ	2	0	ราย	1
			(2559)สัดส่วนพื้นที่(หนองน้ำ) ประสบอุทกภัย และภัยแล้ง	37.48	0.00	ร้อยละ	1
			(2560)สัดส่วนประชากรผู้ประสบอุทกภัย	6.08	0.00	ร้อยละ	1
			(2560)จำนวนอาสาสมัครป้องกันภัยฝ่ายพลเรือน (อปพร.)	15,731	2,053	คน	75
			(2560)จำนวนระบบพยากรณ์และอุปกรณ์เตือนภัยล่วงหน้าในพื้นที่	41	0	ชิ้น	70

ภัยธรรมชาติ



จากการวิเคราะห์ข้อมูลศักยภาพด้านทรัพยากรธรรมชาติ / สิ่งแวดล้อมของจังหวัดสมุทรสงคราม สรุปเป็นประเด็นสำคัญได้ดังนี้

- มีพื้นที่ป่าน้อยอยู่ลำดับ 63 ของประเทศ
- มีสัดส่วนขยะมูลฝอยชุมชนที่ได้รับการจัดการอย่างถูกต้องเหนือกว่าค่าเฉลี่ยของประเทศ และอยู่ในอันดับ 28

8. ศักยภาพด้านความมั่นคง

อันดับ	1	76	ตัวชี้วัดด้านความมั่นคง (ความปลอดภัยในชีวิตและทรัพย์สิน)	ค่าเฉลี่ย	จังหวัดสมุทรสงคราม		
					ค่าสถิติ	หน่วย	อันดับ
			(2559)อัตราผู้เสียชีวิตจากอุบัติเหตุบนท้องถนนต่อประชากรแสนคน	36.92	29.04	รายต่อประชากรแสนคน	21
			(2559)จำนวนคดียาเสพติด	2,031	120	คดี	3
			(2559)อัตราการเกิดคดีอาชญากรรมต่อประชากรแสนคน	92	128	คดีต่อประชากรแสนคน	56
			(2559)สัดส่วนคดีที่จับกุมได้ต่อคดีที่รับแจ้ง	66.22	32.26	ร้อยละ	73

☑ ความสงบสุข และปัญหาสังคม

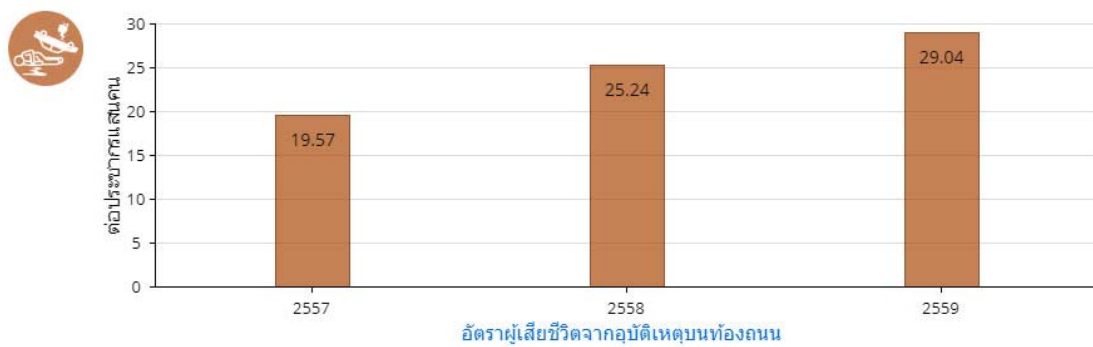
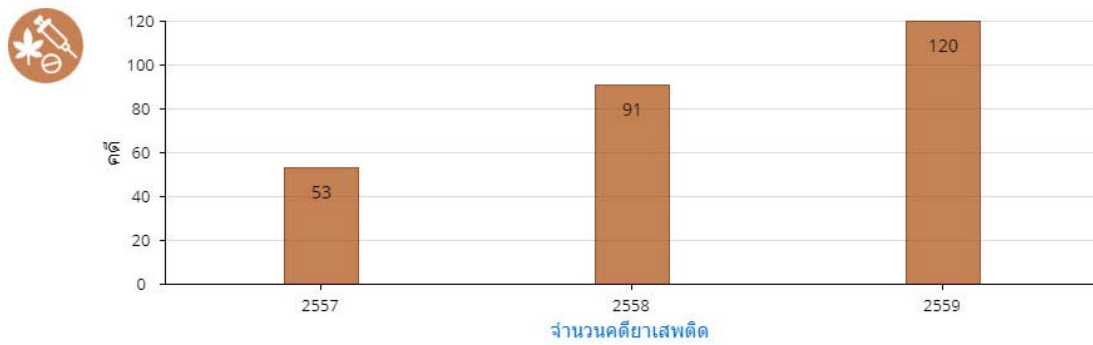
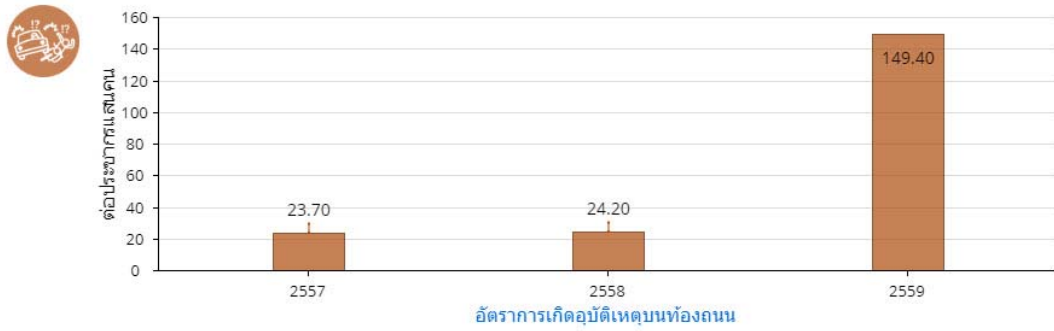
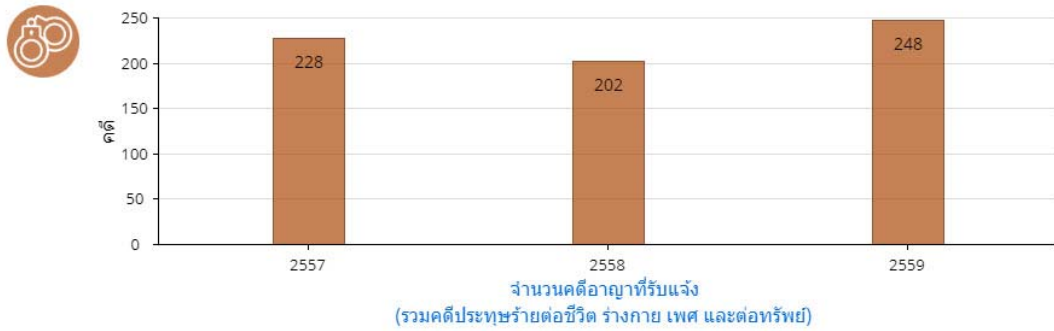

จากการวิเคราะห์ข้อมูลศักยภาพด้านความมั่นคงของจังหวัดสมุทรสงคราม สรุปเป็นประเด็นสำคัญได้ดังนี้

- คดีอาญาเพิ่มสูงขึ้น และคดีที่จับได้ต่อคดีรับแจ้งต่ำมาก
- เหตุความรุนแรงในครอบครัวสูง และผู้สูงอายุที่อยู่ลำพังมีจำนวนมาก

การวิเคราะห์ SWOT Analysis

จังหวัดสมุทรสงครามได้นำข้อมูลประเด็นปัญหาและความต้องการของประชาชนในเชิงพื้นที่ และข้อมูลการวิเคราะห์แนวโน้มสถานการณ์ภายนอกที่สำคัญ มาดำเนินการวิเคราะห์สภาวะแวดล้อม 2 ด้าน คือ ด้านสภาพแวดล้อมภายในและด้านสภาพแวดล้อมภายนอกของจังหวัด โดยใช้เทคนิค SWOT Analysis เพื่อวิเคราะห์หาจุดแข็ง จุดอ่อน โอกาสและภัยคุกคาม สำหรับมาใช้ประกอบการจัดทำแผนพัฒนาจังหวัด 5 ปี (พ.ศ.2561 – 2565) โดยจัดประชุมเชิงปฏิบัติการระดมความคิดเห็นร่วมกันของส่วนราชการ ภาคเอกชน ภาคประชาชน ภาคประชาสังคม และองค์กรปกครองส่วนท้องถิ่น เพื่อให้การวางแผนพัฒนาจังหวัดสมุทรสงครามดำเนินการได้อย่างมีประสิทธิภาพที่เหมาะสม และสอดคล้องกับสภาพพื้นที่และศักยภาพของจังหวัดสมุทรสงคราม สอดคล้องกับสถานการณ์ภายนอกที่เปลี่ยนแปลงอย่างรวดเร็ว โดยมีผลการวิเคราะห์ SWOT Analysis ดังนี้

ตารางการวิเคราะห์สภาพแวดล้อมภายในของจังหวัดสมุทรสงคราม

จุดแข็ง (STRENGTHS)	จุดอ่อน (WEAKNESSES)
<ol style="list-style-type: none"> 1. จังหวัดขนาดเล็ก ทำให้ง่ายต่อการประสานงาน และการบริหารจัดการ ทำให้ที่ตั้งอยู่ใกล้กรุงเทพฯ ติดทะเล อยู่บนถนนสายสำคัญสะดวกในการเดินทางสู่ภาคใต้ จึงทำให้มีศักยภาพดึงดูดนักท่องเที่ยว 2. มีภูมิประเทศ ภูมิอากาศ และแหล่งนิเวศ 3 น้ำ (น้ำจืด น้ำเค็ม น้ำกร่อย) ที่เป็นพื้นที่เอื้อต่อการทำการเกษตรและประมงที่โดดเด่นทุกฤดูกาล 3. พื้นที่เกษตรส่วนใหญ่ใช้สำหรับการเพาะปลูกไม้ผล โดยเฉพาะส้มโอขาวใหญ่ และลิ้นจี่พันธุ์คร่อม มีความโดดเด่นทางภูมิศาสตร์ ได้รับการรับรองมาตรฐานการผลิต GAP และแหล่งการผลิต GI ซึ่งไม่ใช่สินค้า commodity 4. มีการแปรรูปผลผลิตการเกษตรและประมง ที่เป็นเอกลักษณ์ภายในชุมชน และตลาดให้การยอมรับ 5. มีศักยภาพการท่องเที่ยวเชิงอนุรักษ์ที่หลากหลาย 6. มีทุนทางวัฒนธรรมที่เป็นเอกลักษณ์ และวิถีชีวิตดั้งเดิม 7. ประชาชนมีความตื่นตัว เข้มแข็ง มีการศึกษาสูง มีศูนย์การเรียนรู้จำนวนมาก และมีส่วนร่วมในการพัฒนาจังหวัดสูง 8. อัตราการมีงานทำนอกภาคเกษตรมีแนวโน้มเติบโต มีอัตราการว่างงานต่ำ ค่าเฉลี่ยรายได้ครัวเรือนมีแนวโน้มดีขึ้น 	<ol style="list-style-type: none"> 1. เกิดปัญหาขาดแคลนแรงงาน โดยเฉพาะในภาคเกษตรและประมง ทำให้แรงงานต่างด้าวเข้ามาในภาคประมงสูงขึ้น อาจส่งผลกระทบต่อความมั่นคงและสุขภาพอนามัย 2. ขาดการบูรณาการจัดการ และการกำหนดมาตรฐานการท่องเที่ยว และภัยคุกคามที่ชัดเจนของจังหวัดร่วมกัน ส่งผลต่อการดำเนินชีวิตของคนในจังหวัด 3. เศรษฐกิจของจังหวัดพึ่งพาการท่องเที่ยว แต่บุคลากรภาคบริการด้านการท่องเที่ยวส่วนใหญ่มีความรู้ด้านภาษาต่างประเทศน้อย 4. เกษตรกรส่วนใหญ่เป็นเกษตรกรรายย่อยและอายุมาก ขาดเกษตรกรรุ่นใหม่เข้ามาพัฒนาด้านเกษตรกรรม มีสัดส่วนหนี้สินต่อรายได้ของภาคเกษตรสูง และมีสัดส่วนหนี้เสียสูง 5. ขาดองค์ความรู้และการวิจัยพัฒนาทางเทคโนโลยีทางการเกษตรและประมงในการเพิ่มผลผลิตและแปรรูปสินค้าเกษตรและประมง 6. มีแนวโน้มปัญหาสังคมรุนแรงขึ้น โดยเฉพาะปัญหาหย่าร้าง ปัญหายาเสพติด ปัญหาจำนวนผู้สูงอายุเพิ่มสูงขึ้นทำให้อัตราการพึ่งพิงสูงขึ้น จำนวนคดีอาญาสูงขึ้นในขณะที่อัตราส่วนคดีที่จับได้ต่อคดีที่รับแจ้งต่ำ รวมไปถึงมีปัญหาด้านการกระจายตัวของรายได้

จุดแข็ง (STRENGTHS)	จุดอ่อน (WEAKNESSES)
	<p>7. การขยายตัวของชุมชนสูงขึ้น ทำให้สาธารณูปโภคพื้นฐานไม่เพียงพอต่อความต้องการในพื้นที่ และขาดแหล่งเก็บน้ำจืดธรรมชาติ</p> <p>8. ประชาชนและบุคลากรภาครัฐในจังหวัดยังขาดการพัฒนาความพร้อมในการเข้าสู่ประชาคมอาเซียนที่เพียงพอ</p> <p>9. ภาคเศรษฐกิจมีการพึ่งพิงงบประมาณจากภาครัฐ ในขณะที่การจัดตั้งวิสาหกิจรายใหม่ๆมีน้อย การจัดตั้งวิสาหกิจชุมชนยังขาดความเข้มแข็งและความต่อเนื่องในการดำเนินงาน</p> <p>10. จังหวัดอยู่ริมชายฝั่งทะเล และมีแม่น้ำและคลองจำนวนมากในจังหวัด จึงมักเกิดปัญหาการกัดเซาะและการทรุดตัวของที่ดินริมน้ำ และริมชายฝั่งก่อให้เกิดความเดือดร้อนกับประชาชนในพื้นที่</p>

จังหวัดสมุทรสงครามถือได้ว่าเป็นจังหวัดที่มีศักยภาพและความโดดเด่นหลายประการ “จุดแข็ง” (Strengths) เมื่อเปรียบเทียบกับจังหวัดอื่นๆ ของประเทศ เนื่องจากเป็นจังหวัดที่มีขนาดเล็ก ทำให้ง่ายต่อการประสานงานและการบริหารจัดการ ทำให้ที่ตั้งอยู่ใกล้กรุงเทพฯติดทะเล อยู่บนถนนสายสำคัญสะดวกในการเดินทางสู่ภาคใต้ ซึ่งอนาคตมีการขยายถนนสายหลักเชื่อมต่อการคมนาคมในเขตตะวันตก ทั้งถนนสายมอเตอร์เวย์ และการก่อสร้างทางยกระดับ จึงทำให้มีศักยภาพในการดึงดูดนักท่องเที่ยว ประกอบกับอยู่บนพื้นที่นิเวศ 3 น้ำ คือ น้ำจืด น้ำกร่อย น้ำเค็ม ภูมิประเทศ ภูมิอากาศที่ดี ทำให้มีความหลากหลายของทรัพยากรธรรมชาติที่อุดมสมบูรณ์ เหมาะสมเอื้อต่อการเป็นแหล่งภาคการท่องเที่ยว และการประมง ภาคเกษตรกรรมที่มีความโดดเด่น สามารถผลิตเพื่อการบริโภคภายในและส่งออกได้ (มะพร้าว ส้มโอ ลิ้นจี่ กล้วย ฯลฯ) พื้นที่เกษตรส่วนใหญ่ใช้สำหรับการเพาะปลูกไม้ผล โดยเฉพาะส้มโอขนาดใหญ่ และลิ้นจี่พันธุ์ค่อม มีความโดดเด่นทางภูมิศาสตร์ ได้การรับรองมาตรฐานการผลิต GAP และแหล่งการผลิต GI ซึ่งไม่ใช่สินค้า commodity อีกทั้งมีการแปรรูปผลผลิตการเกษตรและประมง ที่เป็นเอกลักษณ์ภายในชุมชน และตลาดให้การยอมรับ

นอกจากนี้จังหวัดสมุทรสงครามยังเป็นพื้นที่มีศักยภาพการท่องเที่ยวเชิงอนุรักษ์ที่หลากหลาย เช่น วัดเพชรสมุทรวรวิหาร ตลาดน้ำอัมพวา โครงการอัมพวาชัยพัฒนานุรักษ์ ค่ายบางกุ้ง (โบสถ์ปรกโพธิ์) วัดบางแค่น้อย อุทยานรัชกาลที่ 2 ตลาดน้ำบางน้อย ตลาดน้ำท่าคา สถานท่องเที่ยวที่สัมผัสกับวัฒนธรรมและวิถีชีวิตแบบดั้งเดิม ไม่ว่าจะเป็นอาชีพการทำสวนผักผลไม้ การเคี้ยวน้ำตาลมะพร้าว การทำนาเกลือ การทำประมงพื้นบ้าน ซึ่งสามารถพัฒนาเป็นแหล่งท่องเที่ยวเชิงเกษตรกรรม เป็นแหล่งท่องเที่ยวเชิงอนุรักษ์เนื่องจากมีทุนทางวัฒนธรรมที่เป็นเอกลักษณ์ และวิถีชีวิตดั้งเดิม อีกทั้ง ชาวจังหวัดสมุทรสงคราม ในหลายพื้นที่มีภูมิปัญญาท้องถิ่นที่ดี มีความพร้อม มีความสามารถ ความเข้มแข็งในการร่วมพัฒนาพื้นที่ของตน และมีความตื่นตัว เข้มแข็ง และมีส่วนร่วมร่วมในการบริหารงานราชการภาครัฐในการพัฒนาจังหวัด มีการศึกษาสูง มีศูนย์การเรียนรู้จำนวนมาก และมีส่วนร่วมในการพัฒนาจังหวัดสูง อย่างไรก็ตามเมื่อประเมินสิ่งแวดล้อมภายในแล้ว “จุดอ่อน” (Weaknesses) ของจังหวัดสมุทรสงครามเมื่อเปรียบเทียบกับจังหวัดอื่น ๆ พบว่า เกิดปัญหาขาดแคลนแรงงาน โดยเฉพาะในภาคเกษตรและประมง ทำให้แรงงานต่างด้าวเข้ามาในภาคประมงสูงขึ้น อาจส่งผลกระทบต่อความมั่นคงและสุขภาพอนามัย ขาดการบูรณาการจัดการ และการกำหนดมาตรฐานการท่องเที่ยว และภัยคุกคามที่ชัดเจนของจังหวัดร่วมกัน ส่งผลต่อการดำเนินชีวิตของคนในจังหวัด เกษตรกรส่วนใหญ่เป็นเกษตรกรรายย่อยและอายุมาก ขาดเกษตรกรรุ่นใหม่เข้ามาพัฒนาด้านเกษตรกรรม อีกทั้ง เยาวชนขาดความสนใจในการเรียนรู้อาชีพ

เกษตรกรรม แรงงานในพื้นที่ย้ายออกนอกจังหวัด ทำให้ขาดแคลนแรงงานโดยเฉพาะแรงงานภาคเกษตร มีสัดส่วนหนี้สินต่อรายได้ของภาคเกษตรสูง และมีสัดส่วนหนี้เสียสูง ขาดองค์ความรู้และการวิจัยพัฒนาทาง เทคโนโลยีทางการเกษตรและประมงในการเพิ่มผลผลิตและแปรรูปสินค้าเกษตรและประมง ซึ่งปัญหาด้านสังคม นั้น มีแนวโน้มรุนแรงขึ้น โดยเฉพาะปัญหาหย่าร้าง ปัญหายาเสพติด ปัญหาจำนวนผู้สูงอายุเพิ่มสูงขึ้นทำให้อัตรา การพึ่งพิงสูงขึ้น จำนวนคดีอาญาสูงขึ้นในขณะที่อัตราส่วนคดีที่จับได้ต่อคดีที่รับแจ้งต่ำ รวมไปถึงมีปัญหาด้านการ กระจายตัวของรายได้ เศรษฐกิจของจังหวัดพึ่งพาการท่องเที่ยว แต่บุคลากรภาคบริการด้านการท่องเที่ยว ส่วนใหญ่มีความรู้ด้านภาษาต่างประเทศน้อย จึงมีปัญหาด้านต่างๆ ตามมาจำนวนมาก เนื่องจากขาดการบริหาร จัดการรองรับที่เพียงพอ ทั้งด้านการท่องเที่ยวและด้านสิ่งแวดล้อมและการจัดการมลพิษด้านสิ่งแวดล้อม ทรัพยากรธรรมชาติและสิ่งแวดล้อมเสื่อมโทรม น้ำมีแนวโน้มเน่าเสีย จังหวัดอยู่ริมชายฝั่งทะเลและมีแม่น้ำและคลอง จำนวนมากในจังหวัดจึงมักเกิดปัญหาการกัดเซาะและการทรุดตัวของที่ดินริมน้ำและริมชายฝั่ง ปัญหาน้ำท่วมขัง ก่อให้เกิดความเดือดร้อนกับประชาชนในพื้นที่ ระบบการจัดการขยะยังไม่ได้รับการจัดการที่ดีพอ ก่อให้เกิดแหล่ง เพาะพันธุ์ของพาหะนำโรค ขาดแหล่งเก็บน้ำจัดธรรมชาติ ขาดแคลนแหล่งน้ำต้นทุนเพื่อการอุปโภค บริโภค ประกอบกับการขยายตัวของชุมชนสูงขึ้นทำให้น้ำเพื่อการอุปโภคและบริโภคยังมีปริมาณไม่เพียงพอต่อความ ต้องการในพื้นที่ ภาคเศรษฐกิจมีการพึ่งพิงงบประมาณจากภาครัฐ ในขณะที่การจัดตั้งวิสาหกิจรายใหม่ๆมีน้อย การจัดตั้งวิสาหกิจชุมชนยังขาดความเข้มแข็งและขาดความต่อเนื่องในการดำเนินงาน และภาคประมงแรงงานส่วนใหญ่เป็นแรงงานต่างด้าว ซึ่งอาจก่อให้เกิดความไม่ปลอดภัยในชีวิตและทรัพย์สิน รวมทั้งการแพร่ระบาดของโรค ร้ายแรงต่างๆ นอกจากนี้ ประชาชน บุคลากรภาครัฐและบุคลากรภาคบริการในจังหวัดยังขาดการพัฒนาให้มีความ พร้อมในการเข้าสู่ประชาคมอาเซียนที่เพียงพอ เช่น ยังขาดความรู้และทักษะด้านภาษาต่างประเทศ และยังไม่ สามารถใช้โอกาสในการร่วมเป็นประชาคมอาเซียนได้เท่าที่ควร อาจทำให้เสียโอกาสด้านการค้าและการลงทุน ในภูมิภาคอาเซียน

ตารางการวิเคราะห์สภาพแวดล้อมภายนอกของจังหวัดสมุทรสงคราม

โอกาส (OPPORTUNITIES)	ข้อจำกัด/ภัยคุกคาม (THREATS)
<ol style="list-style-type: none"> 1. นโยบายรัฐบาลด้านการกระตุ้นเศรษฐกิจ ส่งเสริม การเกษตรโซนนิ่ง และส่งเสริมการผลิตสินค้า เกษตรและประมงที่ปลอดภัย และส่งเสริมการ ท่องเที่ยว 2. ประชาชนมีกระแสสนใจเรื่องสุขภาพมากขึ้นหันมา รับประทานอาหารปลอดภัยสูงขึ้น 3. ความก้าวหน้าทางวิทยาศาสตร์และเทคโนโลยี สารสนเทศ ซึ่งช่วยในการพัฒนาด้านการแปรรูป สินค้าเกษตรและประมง การกระจายและปรับปรุง ข้อมูลข่าวสาร ตลอด ทั้งการบริการบริหารจัดการ ภาครัฐ 	<ol style="list-style-type: none"> 1. มาตรการกีดกันทางการค้าของประเทศคู่ค้า ส่งผล กระทบต่อความสามารถในการแข่งขันทางด้าน ธุรกิจ การค้า การเกษตร และการประมง โดยเฉพาะด้านการประมง 2. จังหวัดอยู่ปลายน้ำ ทำให้มีมลภาวะทางน้ำจาก จังหวัดใกล้เคียง จึงมีแนวโน้มประสบปัญหาน้ำเสีย และนำไปสู่ทรัพยากรธรรมชาติในแหล่งน้ำเสียหาย 3. การขาดแคลนแรงงานทำให้ต้องมีการนำแรงงาน จากต่างถิ่นเข้ามา เกิดการเคลื่อนย้ายประชากรเข้า มาในพื้นที่มากขึ้น ดังนั้น อาจเกิดผลกระทบด้าน ความมั่นคงความปลอดภัยด้านแรงงาน โรคระบาด ยาเสพติด และการเตรียมสาธารณสุขป้องกันและสิ่ง อำนวยความสะดวกให้เพียงพอ

โอกาส (OPPORTUNITIES)	ข้อจำกัด/ภัยคุกคาม (THREATS)
<p>4. การสนับสนุนนโยบายทางด้านโลจิสติกส์ที่จะใช้เครือข่ายการคมนาคมขนส่งเชื่อมโยงพื้นที่ต่างๆทำให้การขนส่งสินค้าและการท่องเที่ยวมีความสะดวก รวดเร็วและเกิดประสิทธิผลมากยิ่งขึ้นเช่น การพัฒนาถนนสาย Royal Coastสมุทรสงคราม-ชุมพร เส้นทางรถไฟฟ้าวรางคู่และความเร็วสูง โครงการทางยกระดับบนทางหลวงหมายเลข35 (ธนบุรี-ปากท่อ) หรือทางยกระดับพระราม2 เป็นต้น</p> <p>5. นักท่องเที่ยวมีความสนใจเรื่อง Eco-tourism สุขภาพ และ ภูมิปัญญาท้องถิ่นมากขึ้น จึงเป็นโอกาสในการพัฒนาแหล่งท่องเที่ยวและกิจกรรมการท่องเที่ยวที่หลากหลายมากขึ้น</p> <p>6. รัฐบาลมีนโยบายสนับสนุนให้ผู้ประกอบการรายย่อยทั้งภาคอุตสาหกรรมและภาคเกษตรมีการรวมกลุ่มกันเพื่อเพิ่มขีดความสามารถในการบริหารจัดการเชิงธุรกิจสามารถแข่งขันได้</p> <p>7. รัฐบาลมีนโยบายกระตุ้นเศรษฐกิจโดยส่งเสริมการท่องเที่ยว และกำหนดให้จังหวัดเป็นเมืองต้องห้ามพลาด และช่วยประชาสัมพันธ์ส่งเสริมการท่องเที่ยวในจังหวัด</p> <p>8. รัฐบาลเปิดโอกาสให้นำแรงงานต่างด้าวมาจดทะเบียนให้ถูกต้องตามกฎหมาย เป็นการเพิ่มจำนวนแรงงานเข้าสู่ภาคการผลิตต่างๆมากขึ้น</p> <p>9. รัฐบาลมีนโยบายประเทศไทย 4.0 ที่ส่งเสริมการพัฒนาศักยภาพทางเศรษฐกิจของประเทศ</p> <p>10 ประเทศไทยได้รับการยกระดับการค้ำมนุษย์จาก Tier3 เป็น Tier2 ส่งผลดีต่อภาคประมงของจังหวัด</p>	<p>4. จากนโยบายสนับสนุนการท่องเที่ยว ทำให้เกิดการเข้ามาของนักท่องเที่ยวบางกลุ่ม ผนวกกับกระแสวัฒนธรรมต่างประเทศ และขาดการส่งเสริมวิถีชุมชน วัฒนธรรมท้องถิ่นอย่างจริงจัง ส่งผลให้วิถีชุมชน และ พฤติกรรมสังคมที่ดั้งเดิมหายไป นอกจากนี้การท่องเที่ยวที่ไม่เหมาะสม ยังส่งผลกระทบต่อทรัพยากรธรรมชาติและสิ่งแวดล้อมอีกด้วย</p> <p>5. ความไม่แน่นอนของสถานะเศรษฐกิจโลก และ เสถียรภาพทางการเมือง ส่งผลต่อธุรกิจการท่องเที่ยวภาคการผลิต และธุรกิจการส่งออกของจังหวัด</p> <p>6. การเปลี่ยนแปลงภูมิอากาศที่ไม่แน่นอนของโลกส่งผลต่อการกีดเซาะชายฝั่งทะเล ผลผลิตภาคเกษตรกรรม ได้แก่ ถั่วลิสง และภาคประมงของจังหวัด</p> <p>7. แรงงานต่างด้าวที่เข้ามาในจังหวัดอาจก่อให้เกิดปัญหาสุขภาพ อนามัย อาชญากรรม การประกอบอาชีพสงวนของคนไทย หรืออาจเป็นภัยด้านความมั่นคงได้</p> <p>8. การนำเข้าผลผลิตทางการเกษตรและประมงจากต่างประเทศ ส่งผลให้เกิดการระบาดของโรคและแมลงศัตรูพืชที่ไม่เคยเกิดขึ้นในประเทศไทยมาก่อน ส่งผลกระทบต่อเกษตรกรที่ปลูกไม้ผล โดยเฉพาะมะพร้าว</p> <p>9. นโยบายด้านการท่องเที่ยวและคมนาคมบางด้าน อาจทำให้จำนวนผู้เยี่ยมเยือนสมุทรสงครามลดลง ส่งผลกระทบต่อรายได้จากการค้าและการท่องเที่ยว</p>

จากการประเมินสภาพแวดล้อมภายนอกข้างต้นพบว่า มีโอกาส (OPPORTUNITIES) ที่เอื้อต่อจังหวัด ซึ่งได้กำหนดตำแหน่งทางยุทธศาสตร์การพัฒนาด้านการเป็นเมืองการท่องเที่ยวเชิงอนุรักษ์ เมืองแปรรูปผลผลิตการเกษตรและประมงหลายประการ และถือเป็นนโยบายของรัฐบาลด้านการกระตุ้นเศรษฐกิจ ส่งเสริมการเกษตรโคนนึ่ง และส่งเสริมการผลิตสินค้าเกษตรและประมงที่ปลอดภัย และส่งเสริมการท่องเที่ยว ประชาชนมีกระแสสนใจเรื่องสุขภาพมากขึ้นหันมารับประทานอาหารปลอดภัยสูงขึ้น มีความก้าวหน้าทางวิทยาศาสตร์และเทคโนโลยีสารสนเทศ ซึ่งช่วยในการพัฒนาด้านการแปรรูปสินค้าเกษตรและประมง การกระจายและปรับปรุงข้อมูลข่าวสาร ตลอดทั้งการบริหารจัดการภาครัฐ นอกจากนี้การพัฒนาและความก้าวหน้าทางเทคโนโลยีสารสนเทศที่สามารถนำมาช่วยในการบริหารจัดการภาคส่วนต่างๆ ได้ ทั้งเรื่องการเกษตร การท่องเที่ยว การบริหารจัดการภาครัฐ และยังมีปัจจัยสนับสนุนคือได้รับการสนับสนุนนโยบายทางด้านโลจิสติกส์ที่จะใช้เครือข่ายการคมนาคมขนส่งเชื่อมโยงพื้นที่ต่างๆทำให้การขนส่งสินค้าและการท่องเที่ยวมีความสะดวก รวดเร็วและเกิดประสิทธิผลมากยิ่งขึ้นเช่น การพัฒนาถนนสาย Royal Coast สมุทรสงคราม-ชุมพร เส้นทางรถไฟฟ้าวรางคู่

และความเร็วสูง โครงการทางยกระดับบนทางหลวงหมายเลข35 (ธนบุรี-ปากท่อ) หรือทางยกระดับพระราม2 การก่อสร้างถนนสามมอเตอร์เวย์ นครปฐม – ชะอำ เป็นต้น ส่วนในด้านการท่องเที่ยวเนื่องจากนักท่องเที่ยวมีความสนใจเรื่อง Eco-tourism สุขภาพ และ ภูมิปัญญาท้องถิ่นมากขึ้น จึงเป็นโอกาสในการพัฒนาแหล่งท่องเที่ยวและกิจกรรมการท่องเที่ยวที่หลากหลายมากขึ้น อีกทั้งเมื่อรัฐบาลมีนโยบายสนับสนุนให้ผู้ประกอบการรายย่อยทั้งภาคอุตสาหกรรมและภาคเกษตรมีการรวมกลุ่มกันเพื่อเพิ่มขีดความสามารถในการบริหารจัดการเชิงธุรกิจสามารถแข่งขันได้ นโยบายกระตุ้นเศรษฐกิจโดยส่งเสริมการท่องเที่ยว และกำหนดให้จังหวัดเป็นเมืองต้องห้ามพลาด ซึ่งสามารถช่วยประชาสัมพันธ์ส่งเสริมการท่องเที่ยวในจังหวัดได้อีกทางหนึ่ง ในส่วนของตลาดแรงงานรัฐบาลเปิดโอกาสให้นำแรงงานต่างด้าวมาจดทะเบียนให้ถูกต้องตามกฎหมาย เป็นการเพิ่มจำนวนแรงงานเข้าสู่ภาคการผลิตต่างๆมากขึ้น รวมทั้งนโยบายประเทศไทย 4.0 ที่ส่งเสริมการพัฒนาศักยภาพทางเศรษฐกิจของประเทศ รวมถึงลดจนได้รับการยกระดับการค้ามนุษย์จาก Tier3 เป็น Tier2 ส่งผลดีต่อภาคประมงของจังหวัด

อย่างไรก็ตาม ภัยคุกคาม (THREATS) ต่อการพัฒนาจังหวัด พบว่า มาตรการกีดกันทางการค้าของประเทศคู่ค้า ส่งผลกระทบต่อความสามารถในการแข่งขันทางด้านธุรกิจ การค้า การเกษตร และการประมง โดยเฉพาะด้านการประมง ซึ่งจังหวัดอยู่ปลายน้ำ ทำให้มีมลภาวะทางน้ำจากจังหวัดใกล้เคียง จึงมีแนวโน้มประสบปัญหาน้ำเสียและน้ำ ไปสู่ทรัพยากรธรรมชาติในแหล่งน้ำเสียหาย ปัญหาน้ำท่วมซึ่งซ้ำซาก ด้านแรงงาน พบว่าการขาดแคลนแรงงานทำให้ต้องมีการนำแรงงานจากต่างถิ่นเข้ามา เกิดการเคลื่อนย้ายประชากรเข้ามาในพื้นที่มากขึ้น ดังนั้น อาจเกิดผลกระทบด้านความมั่นคงความปลอดภัยด้านแรงงาน โรคระบาด ยาเสพติด และการเตรียมสาธารณูปโภคและสิ่งอำนวยความสะดวก ให้เพียงพอ รวมถึงลดจนกรณีนโยบายสนับสนุนการท่องเที่ยว ทำให้เกิดการเข้ามาของนักท่องเที่ยวบางกลุ่ม ผนวกกับกระแสวัฒนธรรมต่างประเทศ และขาดการส่งเสริมวิถีชุมชนวัฒนธรรมท้องถิ่นอย่างจริงจัง ส่งผลให้วิถีชุมชนและพฤติกรรมสังคมที่ดั้งเดิมหายไป นอกจากนี้การท่องเที่ยวที่ไม่เหมาะสม ยังส่งผลกระทบต่อทรัพยากรธรรมชาติและสิ่งแวดล้อมอีกด้วย อีกทั้ง ยังประสบปัญหาความไม่แน่นอนของสถานะเศรษฐกิจโลก และเสถียรภาพทางการเมือง ส่งผลต่อธุรกิจการท่องเที่ยวภาคการผลิต และธุรกิจการส่งออกของจังหวัด ในส่วนปัญหาด้านภูมิอากาศ มีการเปลี่ยนแปลงภูมิอากาศ ที่ไม่แน่นอนของโลก ส่งผลต่อการกัดเซาะชายฝั่งทะเล ผลผลิตภาคเกษตรกรรม ได้แก่ ลิ้นจี่ และภาคประมงของจังหวัด และที่เป็นปัญหาในปัจจุบันอีกปัญหาหนึ่งคือการนำเข้าผลผลิตทางการเกษตรและประมงจากต่างประเทศ ส่งผลให้เกิดการระบาดของโรคและแมลงศัตรูพืชที่ไม่เคยเกิดขึ้นในประเทศไทยมาก่อน ส่งผลกระทบต่อเกษตรกรที่ปลูกไม้ผล โดยเฉพาะมะพร้าว และอีกประการหนึ่งที่สำคัญคือนโยบายด้านการท่องเที่ยวและคมนาคมบางด้าน อาจทำให้จำนวนผู้เยี่ยมเยือนสมุทรสงครามลดลง ส่งผลกระทบต่อรายได้จากการค้าและการท่องเที่ยว

การกำหนดทิศทางการพัฒนาจังหวัดตาม TOWS Matrix

จังหวัดได้นำผลการประเมินสภาพแวดล้อมทั้งภายในและภายนอกจากข้างต้นที่มีการวิเคราะห์ให้เห็นถึงจุดแข็ง จุดอ่อน โอกาส และข้อจำกัด แล้วนำมาวิเคราะห์ในรูปแบบความสัมพันธ์แบบเมตริกซ์โดยใช้ตารางที่เรียกว่า TOWS Matrix ซึ่งเป็นเครื่องมือการวิเคราะห์หรือกำหนดยุทธศาสตร์หรือยุทธศาสตร์ประเภทต่าง ๆ โดยการ 1. นำจุดแข็ง และโอกาส พิจารณาร่วมกัน (SO) เพื่อกำหนดยุทธศาสตร์ในเชิงรุก 2. นำจุดแข็งและข้อจำกัดมาพิจารณาร่วมกัน (ST) เพื่อกำหนดยุทธศาสตร์เชิงป้องกัน เพื่อพัฒนานำจุดแข็ง มาใช้ป้องกันภัยคุกคามของจังหวัดที่เข้ามา 3. นำจุดอ่อนและโอกาสมาพิจารณาร่วมกัน (WO) เพื่อกำหนดยุทธศาสตร์เชิงแก้ไข เนื่องจากจังหวัดมีโอกาสที่จะนำมาแก้ไขจุดอ่อนของจังหวัดที่มี 4. นำจุดอ่อนและข้อจำกัดมาพิจารณาร่วมกัน (WT) เพื่อกำหนดยุทธศาสตร์ในเชิงรับ เนื่องจากจังหวัดเผชิญสถานการณ์ที่ไม่สามารถควบคุมได้ ซึ่งผลการวิเคราะห์ตามตารางดังต่อไปนี้

SO	ประเด็นการพัฒนา
<p>- ด้วยศักยภาพของจังหวัดที่เป็นเมือง 3 น้ำและอยู่ใกล้กรุงเทพฯ มีแหล่งท่องเที่ยวเชิงอนุรักษ์มากมาย และแหล่งเกษตรกรรม และประมงที่สำคัญ ประกอบกับประชาชนให้ความสนใจการท่องเที่ยวเชิงอนุรักษ์มากขึ้น และการสนับสนุนระบบโลจิสติกส์ของภาครัฐ และนโยบายส่งเสริมการท่องเที่ยวของรัฐ ทำให้เอื้อต่อการเดินทางมาเยี่ยมเยือนของนักท่องเที่ยวทั้งชาวไทยและชาวต่างชาติในจังหวัดมากขึ้น</p>	<p>- ประเด็นเชิงรุก ด้านการท่องเที่ยว</p>
ST	ประเด็นการพัฒนา
<p>- ด้วยจังหวัดขนาดเล็ก และเป็นเมือง 3 น้ำที่มีพื้นที่ที่เอื้ออำนวยต่อการเกษตรกรรม ประชาชนส่วนมากประกอบอาชีพเกษตรกรรมและชาวประมง แต่ยังคงขาดความรู้และการวิจัยทางเทคโนโลยีทางการเกษตรและประมงในการเพิ่มผลผลิตและแปรรูปสินค้าเกษตรและประมง และยังพบว่าจำนวนผู้สูงอายุเพิ่มขึ้นอย่างต่อเนื่องวัฒนธรรมท้องถิ่นจางหาย วิถีชีวิตชุมชนที่เป็นเอกลักษณ์ท้องถิ่นของจังหวัดเปลี่ยนแปลงไป รวมทั้ง ปัญหาอาชญากรรมและปัญหา ยาเสพติด เป็นต้น ปัญหาด้านความมั่นคง ซึ่งอาจเกิดจากนโยบายการส่งเสริมการท่องเที่ยว และการเคลื่อนย้ายแรงงานต่างชาติดังที่ขาดมาตรฐานการควบคุมการมีพื้นที่ที่ติดชายฝั่งทะเล แรงงานต่างด้าวที่เข้ามาทำงาน ในพื้นที่</p>	<p>- ประเด็นเชิงป้องกัน ด้านการเกษตร - ประเด็นเชิงป้องกัน ด้านสังคม</p>
WO	ประเด็นการพัฒนา
<p>- นักท่องเที่ยวมีความสนใจเรื่อง Eco-tourism สุขภาพ และภูมิปัญญาท้องถิ่นมากขึ้น จึงเป็นโอกาสในการพัฒนาแหล่งท่องเที่ยวและกิจกรรมการท่องเที่ยวที่หลากหลายมากขึ้น ประกอบกับรัฐบาลส่งเสริมให้จังหวัดเป็นเมืองต้องห้ามพลาด ช่วยประชาสัมพันธ์การท่องเที่ยวในจังหวัด ทำให้นักท่องเที่ยวเพิ่มจำนวนมากขึ้น ส่งผลให้ปริมาณขยะมีแนวโน้มเพิ่มสูงขึ้นในขณะที่ระบบการจัดการขยะยังไม่ได้รับการจัดการที่ดีพอ ก่อให้เกิดแหล่งเพาะพันธุ์ของพาหะนำโรค ทรัพยากรธรรมชาติในจังหวัดถูกทำลายมากขึ้น และมีการแย่งทรัพยากรด้านสาธารณสุขปโภคที่มีอย่างจำกัดสูงขึ้น รวมทั้ง จังหวัดอยู่ปลายน้ำและมีชายฝั่งทะเล ทำให้ง่ายต่อการเกิดมลภาวะเป็นพิษและการกัดเซาะชายฝั่งในจังหวัด ปัญหาน้ำท่วมขัง ซึ่งจะส่งผลกระทบต่อความเป็นอยู่ของประชาชนและต่อการเพาะปลูกการเกษตรและการเพาะเลี้ยงประมงชายฝั่ง</p>	<p>- ประเด็นเชิงปรับปรุง ด้านฟื้นฟูด้านสิ่งแวดล้อมและทรัพยากรธรรมชาติ</p>

WT	ประเด็นการพัฒนา
<p>- ด้วยจังหวัดเป็นเมืองขนาดเล็ก แต่มีความเจริญด้านการเป็นเขตเศรษฐกิจสูงขึ้น มีการเติบโตของธุรกิจการท่องเที่ยว จึงทำให้แนวโน้มนักท่องเที่ยวเพิ่มสูงขึ้น ในส่วนปัญหาด้านภูมิอากาศ มีการเปลี่ยนแปลงภูมิอากาศ ที่ไม่แน่นอนของโลกส่งผลต่อการกัดเซาะชายฝั่งทะเล ผลผลิตภาคเกษตรกรรม ได้แก่ ลิ้นจี่ และภาคประมงของจังหวัด และที่เป็นปัญหาในปัจจุบันอีกปัญหาหนึ่งคือการนำเข้าผลผลิตทางการเกษตรและประมงจากต่างประเทศ ส่งผลให้เกิดการระบาดของโรคและแมลงศัตรูพืชที่ไม่เคยเกิดขึ้นในประเทศไทยมาก่อน ส่งผลกระทบต่อเกษตรกรที่ปลูกไม้ผล โดยเฉพาะมะพร้าว</p>	<ul style="list-style-type: none"> - ประเด็น ด้านสิ่งแวดล้อมและทรัพยากรธรรมชาติ - ประเด็น ด้านการเกษตร

ส่วนที่ 2

ประเด็นการพัฒนา

เป้าหมายการพัฒนาจังหวัด

ประเด็นการพัฒนาจังหวัดสมุทรสงคราม พ.ศ. 2561 - 2565

จังหวัดสมุทรสงคราม ได้ดำเนินการกำหนดประเด็นการพัฒนาจังหวัดสมุทรสงคราม พ.ศ. 2561 – 2565 โดยทำการวิเคราะห์ข้อมูลสภาพทั่วไปของจังหวัด ข้อมูลด้านเศรษฐกิจ สังคม ความมั่นคง ทรัพยากรธรรมชาติและสิ่งแวดล้อม ข้อมูลตัวชี้วัดการพัฒนาจังหวัดที่จัดทำโดยสำนักงานคณะกรรมการพัฒนาการเศรษฐกิจและสังคมแห่งชาติ การวิเคราะห์ปัจจัยภายในและภายนอกที่สำคัญโดยใช้เทคนิค SWOT Analysis เชื่อมโยงเข้ากับยุทธศาสตร์ชาติ 20 ปี แผนพัฒนาเศรษฐกิจและสังคมแห่งชาติฉบับที่ 12 และแผนยุทธศาสตร์การพัฒนาภาคกลาง โดยยึดโยงกับประเด็นปัญหาและความต้องการของประชาชนในเชิงพื้นที่ จึงกำหนดประเด็นการพัฒนาจังหวัดสมุทรสงคราม พ.ศ. 2561 – 2565 ดังนี้

1. เป้าหมายการพัฒนาจังหวัดสมุทรสงคราม (Vision)

“เมืองแห่งวิถีชีวิต 3 น้ำอย่างยั่งยืน แหล่งผลิตอาหารทะเลและการเกษตรปลอดภัย เพิ่มมูลค่าผลผลิตให้มีมูลค่าสูง มุ่งเน้นการท่องเที่ยวเชิงอนุรักษ์ และพร้อมรับการเปลี่ยนแปลง”

2. พันธกิจ

1. บริหารยุทธศาสตร์จังหวัดสมุทรสงคราม สู่การพัฒนาอย่างยั่งยืนตามหลักปรัชญาของเศรษฐกิจพอเพียง
2. ประสานงาน ส่งเสริม สนับสนุน และเสริมสร้างการมีส่วนร่วมของทุกภาคส่วนในลักษณะประชารัฐ ในจังหวัดสมุทรสงคราม สู่การพัฒนาอย่างยั่งยืนพร้อมรับต่อกระแสการเปลี่ยนแปลงในอนาคต
3. กำกับ ตรวจสอบและควบคุมการบริหารราชการจังหวัดสมุทรสงครามตามหลักธรรมาภิบาล

3. ประเด็นการพัฒนาจังหวัด

ประเด็นการพัฒนาที่ 1 : การเพิ่มศักยภาพการท่องเที่ยวให้เป็นศูนย์กลางการท่องเที่ยวรูปแบบหลากหลายสอดคล้องกับวิถีชีวิตอย่างยั่งยืน

ประเด็นการพัฒนาที่ 2 : การพัฒนาคุณภาพ มาตรฐาน ความปลอดภัย และเพิ่มขีดความสามารถในการแข่งขันสินค้าเกษตรและประมง

ประเด็นการพัฒนาที่ 3 : การยกระดับคุณภาพชีวิต สร้างความสมดุล เท่าเทียม และมั่นคงในการดำรงชีวิตของประชาชน

ประเด็นการพัฒนาที่ 4 : สร้างเสริมประสิทธิภาพ ในการบริหารจัดการทรัพยากรธรรมชาติ และสิ่งแวดล้อมอย่างมีส่วนร่วมทุกภาคส่วน

4. เป้าประสงค์รวม (5 ปี พ.ศ. 2561 - 2565)

1. เศรษฐกิจของจังหวัดมีการขยายตัว ในอัตราที่เหมาะสมอย่างยั่งยืน
2. ประชาชนมีคุณภาพชีวิตที่ดี มีความมั่นคง ความเหลื่อมล้ำลดลง และดำรงชีวิตอย่างปลอดภัย
3. ทรัพยากรธรรมชาติและสิ่งแวดล้อม ได้รับการอนุรักษ์ ฟื้นฟู

5. ตัวชี้วัดเป้าประสงค์รวม (5 ปี พ.ศ. 2561 - 2565)

- อัตราการขยายตัวของผลิตภัณฑ์มวลรวมจังหวัดต่อคน (GPP per Capita) จังหวัดเพิ่มขึ้น (ไม่น้อยกว่าร้อยละ 15)
- อัตราการขยายตัวของผลิตภัณฑ์มวลรวมจังหวัด (GPP) ภาคเกษตร ของจังหวัดเพิ่มขึ้น (ไม่น้อยกว่าร้อยละ 15)
- รายได้จากการท่องเที่ยวเพิ่มขึ้น (ไม่น้อยกว่าร้อยละ 20)
- ผลิตภาพแรงงานเพิ่มขึ้น (ไม่น้อยกว่าร้อยละ 5)
- อัตราการพึ่งพิงลดลง (ไม่น้อยกว่าร้อยละ 2.5)
- ค่าสัมประสิทธิ์ความไม่เสมอภาคด้านรายได้ (Gini coefficient) ลดลง (เท่ากับ 0.32)
- ปริมาณขยะลดลง (ไม่น้อยกว่าร้อยละ 25)
- พื้นที่แนวชายฝั่งที่ถูกกัดเซาะ (มีโครงสร้างการป้องกันแล้ว) มีความยาวคงเดิม (ความยาว 15.54 กม.)

6. ตารางความเชื่อมโยง เป้าประสงค์รวม ตัวชี้วัดเป้าประสงค์รวม และค่าเป้าหมายรายปี

เป้าประสงค์รวม (5 ปี พ.ศ. 2561 - 2565)	ตัวชี้วัดเป้าประสงค์รวม (5 ปี พ.ศ. 2561 - 2565)	ข้อมูลพื้นฐาน	ค่าเป้าหมายรายปี				
			2561	2562	2563	2564	2565
1. เศรษฐกิจของจังหวัดมีการขยายตัวในอัตราที่เหมาะสมอย่างยั่งยืน	1. อัตราการขยายตัวของผลิตภัณฑ์มวลรวมจังหวัดต่อคน (GPP per Capita) จังหวัดเพิ่มขึ้น (ไม่น้อยกว่าร้อยละ 15)	ปี 2556-2559 ขยายตัวเฉลี่ย ร้อยละ 5.83 /ปี	ร้อยละ 3	ร้อยละ 3	ร้อยละ 3	ร้อยละ 3	ร้อยละ 3
	2. อัตราการขยายตัวของผลิตภัณฑ์มวลรวมจังหวัด (GPP) ภาคเกษตร ของจังหวัดเพิ่มขึ้น (ไม่น้อยกว่าร้อยละ 15)	ปี 2556-2559 ขยายตัวเฉลี่ย ร้อยละ 5.9/ปี	ร้อยละ 3	ร้อยละ 3	ร้อยละ 3	ร้อยละ 3	ร้อยละ 3
	3. รายได้จากการท่องเที่ยวเพิ่มขึ้น (ไม่น้อยกว่าร้อยละ 20)	ปี 2557-2559 เพิ่มขึ้นเฉลี่ย ร้อยละ 11.69/ปี	ร้อยละ 3	ร้อยละ 3.5	ร้อยละ 4	ร้อยละ 4.5	ร้อยละ 5
2. ประชาชนมีคุณภาพชีวิตที่ดี มีความมั่นคง ความเหลื่อมล้ำลดลง และดำรงชีวิตอย่างปลอดภัย	1. ผลิตภาพแรงงานเพิ่มขึ้น (ไม่น้อยกว่าร้อยละ 5)	ปี 2558-2559 เพิ่มขึ้นเฉลี่ย ร้อยละ 1 /ปี	ร้อยละ 1	ร้อยละ 1	ร้อยละ 1	ร้อยละ 1	ร้อยละ 1
	2. อัตราการพึ่งพิงลดลง (ไม่น้อยกว่าร้อยละ 2.5)	ปี 2558-2559 เพิ่มขึ้นเฉลี่ย ร้อยละ 1 /ปี	ร้อยละ 0.5	ร้อยละ 0.5	ร้อยละ 0.5	ร้อยละ 0.5	ร้อยละ 0.5
	3. ค่าสัมประสิทธิ์ความไม่เสมอภาคด้านรายได้ (Gini coefficient) ลดลง (เท่ากับ 0.32)	ปี 2560 ค่าสัมประสิทธิ์เท่ากับ 0.44	เท่ากับ 0.4	เท่ากับ 0.38	เท่ากับ 0.36	เท่ากับ 0.34	เท่ากับ 0.32

เป้าประสงค์รวม (5 ปี พ.ศ. 2561 - 2565)	ตัวชี้วัดเป้าประสงค์รวม (5 ปี พ.ศ. 2561 - 2565)	ข้อมูลพื้นฐาน	ค่าเป้าหมายรายปี				
			2561	2562	2563	2564	2565
3. ทรพยากรธรรมชาติ และสิ่งแวดล้อม ได้รับ การอนุรักษ์ พื้นฟู	1. ปริมาณขยะลดลง (ไม่ น้อยกว่าร้อยละ 25)	ปี 2560 ลดลงร้อยละ 4.63	ร้อยละ 5	ร้อยละ 5	ร้อยละ 5	ร้อยละ 5	ร้อยละ 5
	2. พื้นที่แนวชายฝั่งที่ถูก กัดเซาะ (มีโครงสร้างการ ป้องกันแล้ว) มีความยาว คงเดิม (ความยาว 15.54 กม.)	ปี 2560 ความยาว 15.54 กม.	15.54 กม.	15.54 กม.	15.54 กม.	15.54 กม.	15.54 กม.

การจัดลำดับความสำคัญของประเด็นการพัฒนา (จุดเน้นที่สำคัญ)

จังหวัดสมุทรสงคราม เป็นจังหวัดขนาดเล็กที่สุดของประเทศ มีพื้นที่ขนาด 416.7 ตารางกิโลเมตร มีพื้นที่ชายฝั่งติดกับอ่าวไทยยาว 24.23 กิโลเมตร และมีแม่น้ำแม่กลองไหลผ่านจังหวัดทั้ง 3 อำเภอ ออกอ่าวไทย ที่บริเวณปากน้ำแม่กลอง มีลำคลองน้อยใหญ่แยกจากแม่น้ำแม่กลองกว่า 300 คลอง กระจายทุกพื้นที่ ทำให้สภาพภูมิประเทศ อุดมสมบูรณ์ เป็นแหล่ง 3 น้ำ คือ น้ำจืด น้ำกร่อย น้ำเค็ม ซึ่งเอื้ออำนวยต่อการเพาะปลูก และการประมงที่โดดเด่น รวมทั้งการท่องเที่ยว ด้วยศักยภาพดังกล่าวจังหวัดมุ่งเน้นการเป็นศูนย์กลางการท่องเที่ยวรูปแบบหลากหลาย และแหล่งผลิตอาหารทะเลและการเกษตรปลอดภัย โดยลำดับความสำคัญ 2 ประเด็นการพัฒนา ดังนี้

- ประเด็นการพัฒนาที่ 1 : การเพิ่มศักยภาพการท่องเที่ยวให้เป็นศูนย์กลางการท่องเที่ยวรูปแบบหลากหลายสอดคล้องกับวิถีชีวิตอย่างยั่งยืน
- ประเด็นการพัฒนาที่ 2 : การพัฒนาคุณภาพ มาตรฐาน ความปลอดภัย และเพิ่มขีดความสามารถในการแข่งขันสินค้าเกษตรและประมง

**ความสอดคล้องกับประเด็นการพัฒนาจังหวัด แผนพัฒนาภาคกลาง
และนโยบายที่สำคัญต่างๆ**

ประเด็น การพัฒนาจังหวัด	ความสอดคล้อง	
<p>ประเด็นการพัฒนาที่ 1 การเพิ่มศักยภาพการ ท่องเที่ยวให้เป็น ศูนย์กลางการ ท่องเที่ยวรูปแบบ หลากหลายสอดคล้อง กับวิถีชีวิตอย่างยั่งยืน</p>	● ยุทธศาสตร์ชาติ 20 ปี	ข้อ 2 การสร้างความสามารถในการแข่งขัน
	● แผนแม่บท	ประเด็น สร้างความหลากหลายด้านการท่องเที่ยว
	● แผนปฏิรูปประเทศ	ข้อ 5 ด้านเศรษฐกิจ
	● แผนพัฒนาเศรษฐกิจ และสังคมแห่งชาติ ฉบับที่ 12	ข้อ 3 การสร้างความเข้มแข็งทางเศรษฐกิจและแข่งขันได้ อย่างยั่งยืน ข้อ 7 การพัฒนาโครงสร้างพื้นฐานและระบบโลจิสติกส์ ข้อ 9 การพัฒนาภาค เมือง และพื้นที่เศรษฐกิจ
	● นโยบายรัฐบาล	ข้อ 6 การเพิ่มศักยภาพทางเศรษฐกิจของประเทศ
	● แผนพัฒนาภาคกลาง	ข้อ 2 พัฒนาคุณภาพแหล่งท่องเที่ยวที่มีชื่อเสียงระดับนานาชาติ และสร้างความเชื่อมโยงเพื่อกระจายการท่องเที่ยวทั่วทั้งภาค
	● แผนพัฒนากลุ่มจังหวัด ภาคกลางตอนล่าง 2	ข้อ 3 พื้นฟูแหล่งท่องเที่ยว พร้อมทั้งปรับปรุงสิ่งอำนวยความสะดวก และบริการด้านการท่องเที่ยว ให้ได้มาตรฐานสากล
<p>ประเด็นการพัฒนาที่ 2 การพัฒนาคุณภาพ มาตรฐาน ความปลอดภัย และ เพิ่มขีดความสามารถ ในการแข่งขันสินค้า เกษตรและประมง</p>	● ยุทธศาสตร์ชาติ 20 ปี	ข้อ 2 การสร้างความสามารถในการแข่งขัน
	● แผนแม่บท	ประเด็น การพัฒนาการเกษตร
	● แผนปฏิรูปประเทศ	ข้อ 5 ด้านเศรษฐกิจ
	● แผนพัฒนาเศรษฐกิจ และสังคมแห่งชาติ ฉบับที่ 12	ข้อ 3 การสร้างความเข้มแข็งทางเศรษฐกิจและแข่งขันได้ อย่างยั่งยืน ข้อ 7 การพัฒนาโครงสร้างพื้นฐานและระบบโลจิสติกส์ ข้อ 9 การพัฒนาภาค เมือง และพื้นที่เศรษฐกิจ
	● นโยบายรัฐบาล	ข้อ 6 การเพิ่มศักยภาพทางเศรษฐกิจของประเทศ
	● แผนพัฒนาภาคกลาง	ข้อ 3 ยกระดับการผลิตสินค้าเกษตรและอุตสาหกรรม โดยใช้นวัตกรรม เทคโนโลยี และความคิดสร้างสรรค์ เพื่อให้สามารถแข่งขันได้อย่างยั่งยืน
	● แผนพัฒนากลุ่มจังหวัด ภาคกลางตอนล่าง 2	ข้อ 2 พัฒนาประสิทธิภาพการผลิตสินค้าเกษตรและผลิตภัณฑ์ให้มี คุณภาพและมาตรฐาน

ประเด็นการพัฒนา จังหวัด	ความสอดคล้อง	
<p>ประเด็นการพัฒนาที่ 3 การยกระดับคุณภาพชีวิต สร้างความสมดุลเท่าเทียม และมั่นคงในการดำรงชีวิตของประชาชน</p>	<ul style="list-style-type: none"> ● ยุทธศาสตร์ชาติ 20 ปี 	<p>ข้อ 1 ความมั่นคง ข้อ 3 การพัฒนาและเสริมสร้างศักยภาพทรัพยากรมนุษย์ ข้อ 4 การสร้างโอกาสและความเสมอภาคทางสังคม</p>
	<ul style="list-style-type: none"> ● แผนแม่บท 	<p>ประเด็น การพัฒนาคนตลอดช่วงชีวิต ประเด็น การพัฒนาการเรียนรู้ ประเด็น การเสริมสร้างให้คนไทยมีสุขภาวะที่ดี ประเด็น การเสริมสร้างพลังทางสังคม ประเด็น การสร้างหลักประกันทางสังคม</p>
	<ul style="list-style-type: none"> ● แผนปฏิรูปประเทศ 	<p>ข้อ 7 ด้านสาธารณสุข ข้อ 9 ด้านสังคม</p>
	<ul style="list-style-type: none"> ● แผนพัฒนาเศรษฐกิจและสังคมแห่งชาติ ฉบับที่ 12 	<p>ข้อ 1 การเสริมสร้างและพัฒนาศักยภาพทุนมนุษย์ ข้อ 2 การสร้างความเป็นธรรมลดความเหลื่อมล้ำในสังคม ข้อ 5 ความมั่นคง ข้อ 7 การพัฒนาโครงสร้างพื้นฐานและระบบโลจิสติกส์ ข้อ 9 การพัฒนาภาค เมือง และพื้นที่เศรษฐกิจ</p>
	<ul style="list-style-type: none"> ● นโยบายรัฐบาล 	<p>ข้อ 2 การรักษาความมั่นคงของรัฐและการต่างประเทศ ข้อ 4 การศึกษาและเรียนรู้ การทำนุบำรุงศาสนา ศิลปะและวัฒนธรรม ข้อ 5 การยกระดับคุณภาพบริการด้านสาธารณสุข และสุขภาพของประชาชน</p>
	<ul style="list-style-type: none"> ● แผนพัฒนาภาคกลาง 	<p>ข้อ 1 พัฒนารุงเทพมหานคร เป็นมหานครทันสมัยระดับโลกควบคู่กับการพัฒนาคุณภาพชีวิตและแก้ไขปัญหาสิ่งแวดล้อมเมือง</p>
	<ul style="list-style-type: none"> ● แผนพัฒนากลุ่มจังหวัดภาคกลางตอนล่าง 2 	-
<p>ประเด็นการพัฒนาที่ 4 สร้างเสริมประสิทธิภาพในการบริหารจัดการทรัพยากรธรรมชาติและสิ่งแวดล้อมอย่างมีส่วนร่วมทุกภาคส่วน</p>	<ul style="list-style-type: none"> ● ยุทธศาสตร์ชาติ 20 ปี 	<p>ข้อ 5 การสร้างการเติบโตบนคุณภาพชีวิตที่เป็นมิตรต่อสิ่งแวดล้อม</p>
	<ul style="list-style-type: none"> ● แผนแม่บท 	<p>ประเด็น การสร้างการเติบโตอย่างยั่งยืน</p>
	<ul style="list-style-type: none"> ● แผนปฏิรูปประเทศ 	<p>ข้อ 6 ด้านทรัพยากรธรรมชาติและสิ่งแวดล้อม ข้อ 10 ด้านพลังงาน</p>
	<ul style="list-style-type: none"> ● แผนพัฒนาเศรษฐกิจและสังคมแห่งชาติ ฉบับที่ 12 	<p>ข้อ 4 การเติบโตที่เป็นมิตรกับสิ่งแวดล้อมเพื่อพัฒนาอย่างยั่งยืน</p>
	<ul style="list-style-type: none"> ● นโยบายรัฐบาล 	<p>ข้อ 9 การรักษาความมั่นคงของฐานทรัพยากร และการสร้างสมดุลระหว่างการอนุรักษ์กับการใช้ประโยชน์อย่างยั่งยืน</p>
	<ul style="list-style-type: none"> ● แผนพัฒนาภาคกลาง 	<p>ข้อ 4 บริหารจัดการน้ำและทรัพยากรธรรมชาติเพื่อแก้ไขปัญหา น้ำท่วม ภัยแล้ง และคงความสมดุลของระบบนิเวศอย่างยั่งยืน</p>
	<ul style="list-style-type: none"> ● แผนพัฒนากลุ่มจังหวัดภาคกลางตอนล่าง 2 	<p>ข้อ 5 ปกป้องและฟื้นฟูทรัพยากรธรรมชาติและสิ่งแวดล้อมให้มีความหลากหลาย อุดมสมบูรณ์</p>

แผนพัฒนาจังหวัดสมุทรสงคราม พ.ศ. 2561 – 2565 (ฉบับทบทวน)

ประเด็นการพัฒนาจังหวัดสมุทรสงคราม ประกอบด้วย วัตถุประสงค์ เป้าหมายและตัวชี้วัด
แนวทางการพัฒนา โดยมีรายละเอียดดังต่อไปนี้

ประเด็นการพัฒนาที่ 1 : การเพิ่มศักยภาพการท่องเที่ยวให้เป็นศูนย์กลางการท่องเที่ยว
รูปแบบหลากหลายสอดคล้องกับวิถีชีวิตอย่างยั่งยืน

วัตถุประสงค์	เป้าหมายและตัวชี้วัด	ข้อมูลพื้นฐาน	ค่าเป้าหมาย						แนวทางการพัฒนา (กลยุทธ์)
			พ.ศ. 2561	พ.ศ. 2562	พ.ศ. 2563	พ.ศ. 2564	พ.ศ. 2565	พ.ศ. 2561-2565	
1. การเพิ่มรายได้จากการท่องเที่ยวและเพิ่มจำนวนนักท่องเที่ยว 2. การพัฒนาแหล่งท่องเที่ยวรูปแบบหลากหลาย 3. การท่องเที่ยวของจังหวัดได้รับการบริหารจัดการเป็นอย่างดี	1. ร้อยละที่เพิ่มขึ้นของจำนวนผู้มาเยือนจังหวัด 2. ร้อยละที่เพิ่มขึ้นของรายได้จากการท่องเที่ยว 3. ร้อยละความพึงพอใจของนักท่องเที่ยวที่มีต่อแหล่งท่องเที่ยว	ปี 2559 เพิ่มขึ้นร้อยละ 3.73 ปี 2557 - 2559 เพิ่มขึ้นร้อยละ 11.69 ปี 2561 ร้อยละ 89.1	ร้อยละ 4 ร้อยละ 3 ร้อยละ 80	ร้อยละ 4 ร้อยละ 3.5 ร้อยละ 80	ร้อยละ 4 ร้อยละ 4 ร้อยละ 80	ร้อยละ 4 ร้อยละ 4.5 ร้อยละ 80	ร้อยละ 4 ร้อยละ 5 ร้อยละ 80	ร้อยละ 20 ร้อยละ 20 ร้อยละ 80	1. พัฒนาระบบบริหารจัดการ ปัจจัยพื้นฐานด้านการท่องเที่ยว และนำเทคโนโลยีสารสนเทศและกระบวนการเรียนรู้ (Learning Process) เข้ามาเพิ่มประสิทธิภาพรองรับการท่องเที่ยวทุกรูปแบบ 2. สร้างฟื้นฟูพัฒนาแหล่งท่องเที่ยวทางธรรมชาติและวัฒนธรรมเพื่อใช้เป็นจุดขายของการท่องเที่ยว 3. พัฒนาศักยภาพบุคลากรที่เกี่ยวข้องกับการท่องเที่ยว 4. สนับสนุนและส่งเสริมการท่องเที่ยวรูปแบบหลากหลาย เช่น การท่องเที่ยวเชิงสุขภาพ (Health Tourism) การท่องเที่ยวเพื่ออายุวัฒนะ (Spa and Wellness Tourism) ท่องเที่ยวเชิงวัฒนธรรมและชุมชน (Cultural and Community based Tourism) 5. ส่งเสริมประชาสัมพันธ์และการตลาดเชิงรุก สร้างเครือข่ายความร่วมมือด้านการท่องเที่ยวจากทุกภาคส่วนทั้งในและต่างประเทศ 6. ส่งเสริมกิจกรรมด้านการท่องเที่ยวในจังหวัด

ประเด็นการพัฒนาที่ 1 การเพิ่มศักยภาพการท่องเที่ยวให้เป็นศูนย์กลางท่องเที่ยวรูปแบบหลากหลายสอดคล้องกับวิถีชีวิตอย่างยั่งยืน

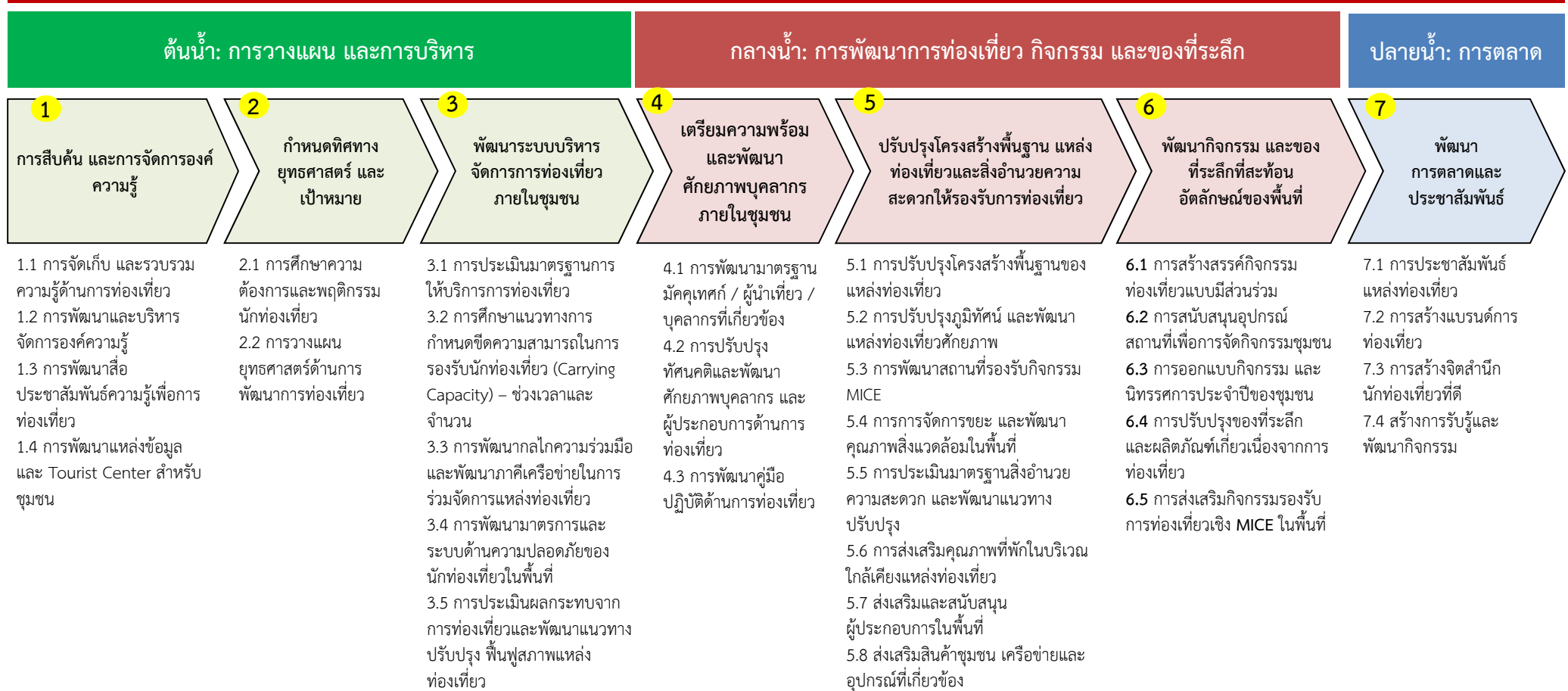

ประเด็นการพัฒนาที่ 2 การพัฒนาคุณภาพ มาตรฐานความปลอดภัย และเพิ่มขีดความสามารถในการแข่งขันสินค้าเกษตรและประมง



ประเด็นการพัฒนาที่ 2 การพัฒนาคุณภาพ มาตรฐานความปลอดภัย และเพิ่มขีดความสามารถในการแข่งขันสินค้าเกษตรและประมง



ยุทธศาสตร์ที่ 3 การยกระดับคุณภาพชีวิต สร้างความสมดุล เท่าเทียม และมั่นคงในการดำรงชีวิตของประชาชน



ประเด็นการพัฒนาที่ 4 : สร้างเสริมประสิทธิภาพในการบริหารจัดการทรัพยากรธรรมชาติและสิ่งแวดล้อมอย่างมีส่วนร่วมทุกภาคส่วน

วัตถุประสงค์	เป้าหมายและตัวชี้วัด	ข้อมูลฐาน	ค่าเป้าหมาย						แนวทางการพัฒนา (กลยุทธ์)
			พ.ศ. 2561	พ.ศ. 2562	พ.ศ. 2563	พ.ศ. 2564	พ.ศ. 2565	พ.ศ. 2561- 2565	
<p>1. เพื่อเพิ่มความอุดมสมบูรณ์ของฐานทรัพยากรป่าชายเลน</p> <p>2. การมีส่วนร่วมของชุมชนในการอนุรักษ์สิ่งแวดล้อม</p> <p>3. สร้างความมั่นคงทางพลังงานผ่านการใช้พลังงานทดแทน หรือใช้ประโยชน์จากสิ่งเหลือใช้</p> <p>4. คุณภาพสิ่งแวดล้อมอยู่ในเกณฑ์มาตรฐาน</p>	<p>1. พื้นที่แนวชายฝั่งที่ถูกกัดเซาะ (มีโครงสร้างการป้องกันแล้ว) มีความยาวคงเดิม</p> <p>2. อัตราการใช้พลังงานทดแทนที่เพิ่มขึ้น</p> <p>3. อัตราการใช้ประโยชน์จากขยะมูลฝอยเพิ่มขึ้น</p> <p>4. ปริมาณขยะลดลง</p>	<p>ปี 2560 ความยาว 15.54 กม.</p> <p>พ.ศ. 2560 เท่ากับ 45.409 ktoe</p> <p>พ.ศ. 2560 ร้อยละ 28.11</p> <p>พ.ศ. 2560 185 ตัน/วัน</p>	15.54 กม.	15.54 กม.	15.54 กม.	15.54 กม.	15.54 กม.	15.54 กม.	<p>1. การเพิ่มประสิทธิภาพการบริหารจัดการ อนุรักษ์พื้นที่ทรัพยากรธรรมชาติและสิ่งแวดล้อม</p> <p>2. การจัดการองค์ความรู้ด้านการอนุรักษ์และใช้ประโยชน์จากทรัพยากรธรรมชาติและสิ่งแวดล้อมอย่างยั่งยืน</p> <p>3. ส่งเสริมการใช้พลังงานทดแทน และการใช้ประโยชน์จากสิ่งเหลือใช้เพื่อการใช้พลังงานที่เป็นมิตรกับสิ่งแวดล้อม</p> <p>4. การจัดการขยะและของเสีย เพื่อรักษาคุณภาพสิ่งแวดล้อม</p>

ประเด็นการพัฒนาที่ 4 การสร้างเสริมประสิทธิภาพในการบริหารจัดการทรัพยากรธรรมชาติและสิ่งแวดล้อมอย่างมีส่วนร่วมทุกภาคส่วน



- 1.1 การส่งเสริมการปลูกป่าชายเลนทดแทนการอนุรักษ์ และส่งเสริมการเพาะพันธุ์ไม้
- 1.2 การพัฒนา ปรับปรุงแหล่งเก็บกักน้ำ ระบบระบายน้ำ และฝันน้ำ
- 1.3 การเพิ่มประสิทธิภาพการใช้น้ำเพื่ออุปโภค และบริโภค / เกษตร / อุตสาหกรรม
- 1.4 การกำหนดการใช้ประโยชน์ของพื้นที่ (Zoning)
- 1.5 การอนุรักษ์คุณภาพดิน และคุณภาพน้ำ
- 1.6 การควบคุมมลพิษให้อยู่ในระดับมาตรฐาน
- 1.7 การจัดการมลพิษ (คุณภาพน้ำ/ขยะและของเสีย อันตรายชุมชนและอุตสาหกรรม)

- 2.1 พัฒนาระบบโครงสร้างการทำงานเชิงบูรณาการของหน่วยงานและชุมชนที่เกี่ยวข้อง
- 2.2 พัฒนาระบบฐานข้อมูลสารสนเทศและองค์ความรู้ เพื่อการบริหารจัดการทรัพยากรธรรมชาติ
- 2.3 การกำหนดมาตรการเชิงรุกในการติดตามและตรวจสอบสถานการณ์การเปลี่ยนแปลงของทรัพยากรธรรมชาติและสิ่งแวดล้อม
- 2.4 ส่งเสริมให้เกิดการจัดทำแผนชุมชนเพื่อการใช้ทรัพยากรอย่างยั่งยืน โดยมีคณะกรรมการทั้งในระดับจังหวัด และระดับชุมชนท้องถิ่น

- 3.1 การสร้างจิตสำนึกรับผิดชอบของทุกภาคส่วนต่อสิ่งแวดล้อม
- 3.2 การพัฒนาและกระตุ้นบทบาทของภาคีเครือข่ายในการจัดการทรัพยากรธรรมชาติและสิ่งแวดล้อม
- 3.3 การสร้างภูมิคุ้มกันและเตรียมความพร้อมด้านภัยพิบัติแก่ประชาชน

- 4.1 การสร้างจิตสำนึกในเรื่องของการใช้พลังงานอย่างคุ้มค่า
- 4.2 มาตรการจูงใจในการลดการใช้พลังงาน
- 4.3 การใช้พลังงานทางเลือก หรือพลังงานทดแทน

ส่วนที่ 3

แบบ จ.1 จ 1-1

แบบ จ.1

บัญชีโครงการชุดโครงการ				งบประมาณดำเนินการ (11)						
แผนงาน/โครงการ (7)		แหล่งงบประมาณ (8)	ยุทธศาสตร์ชาติ (9)	หน่วยดำเนินการ (10)	พ.ศ. 2561	พ.ศ. 2562	พ.ศ. 2563	พ.ศ. 2564	พ.ศ. 2565	พ.ศ. 2561-2565
ประเด็นการพัฒนาที่ 1 การเพิ่มศักยภาพการท่องเที่ยวให้เป็นศูนย์กลางท่องเที่ยวรูปแบบหลากหลายสอดคล้องกับวิถีชีวิตอย่างยั่งยืน										
แผนงานที่ 1 เพิ่มศักยภาพด้านการท่องเที่ยวในรูปแบบหลากหลาย										
กิจกรรมหลัก 1.1	โครงการพัฒนาแหล่งท่องเที่ยวจังหวัดสมุทรสงคราม				2,137,500	1,607,400	44,387,200	53,390,600	191,600	101,714,300
1.1.1	โครงการส่งเสริมประชาสัมพันธ์การท่องเที่ยวจังหวัดสมุทรสงคราม	1	1	สง.ประชาสัมพันธ์ฯ	500,000					500,000
1.1.2	โครงการจัดทำสื่อประชาสัมพันธ์การท่องเที่ยวจังหวัดสมุทรสงคราม	1	1	สง.การท่องเที่ยวและกีฬา	1,000,000					1,000,000
1.1.3	โครงการสำรวจการท่องเที่ยวในจังหวัดสมุทรสงคราม	1	1	สง.สถิติจังหวัดสมุทรสงคราม	86,000					86,000
1.1.4	โครงการเพิ่มประสิทธิภาพแหล่งข้อมูลทางเศรษฐกิจด้านการท่องเที่ยว	1	1	สง.คลังจังหวัดสมุทรสงคราม	60,500					60,500
1.1.5	โครงการปรับปรุงภูมิทัศน์บริเวณริมเขื่อนทางเดินเท้าหมู่ที่ 4 ตำบลบางนกแขวก อำเภอบางคนที จังหวัดสมุทรสงคราม	1	1	อำเภอบางคนที	491,000					491,000
1.1.6	โครงการควบคุมโรคพิษสุนัขบ้าในแหล่งท่องเที่ยวและพื้นที่เสี่ยงจังหวัดสมุทรสงคราม	1	3	สง.ปศุสัตว์จังหวัดสมุทรสงคราม		731,000	715,800			1,446,800
1.1.7	โครงการศูนย์ส่งเสริมการท่องเที่ยวชุมชนที่มีสถาปัตยกรรมริมน้ำเชิงอนุรักษ์ จังหวัดสมุทรสงคราม	1	1	มหาวิทยาลัยราชภัฏสวนสุนันทา (ศูนย์การศึกษาสมุทรสงคราม)		876,400				876,400
1.1.8	โครงการพัฒนาการท่องเที่ยวเชิงวัฒนธรรมจังหวัดสมุทรสงคราม ประจำปีงบประมาณ พ.ศ. 2563	1	2	มหาวิทยาลัยราชภัฏสวนสุนันทา			1,877,800			1,877,800
1.1.9	โครงการพัฒนาแหล่งท่องเที่ยวทางน้ำจังหวัดสมุทรสงคราม	1	2	สง.โยธาธิการและผังเมืองฯ			4,100,000			4,100,000
1.1.10	โครงการก่อสร้างโป๊ะเทียบเรือเชื่อมแหล่งท่องเที่ยวทางน้ำจังหวัดสมุทรสงคราม	1	2	สง.โยธาธิการและผังเมืองฯ			5,900,000			5,900,000
1.1.11	โครงการพัฒนาพื้นที่ท่องเที่ยวศาลาแหล่งต้นน้ำศักดิ์สิทธิ์ 1 ใน 5 แห่ง ของประเทศ วัฒนาดิษฐ์ หมู่ที่ 6 ตำบลบางช้าง อำเภออัมพวา จังหวัดสมุทรสงคราม	1	2	อำเภออัมพวา			27,000,000			27,000,000
1.1.12	โครงการติดตั้งกล้องวงจรปิด (CCTV) เพื่อรักษาความปลอดภัยให้กับนักท่องเที่ยวและประชาชนทั่วไป ภายในตำบลบางนางลี่ ตำบลบางนางลี่ อำเภออัมพวา จังหวัดสมุทรสงคราม จำนวน 29 จุด 30 ตัว	1	1	อำเภออัมพวา			4,602,000			4,602,000
1.1.13	โครงการสายตรวจจักรยานในแหล่งท่องเที่ยว (ตลาดน้ำอัมพวา)	1	2	ตำรวจภูธรจังหวัดฯ /สภ.อัมพวา			191,600	191,600	191,600	574,800
1.1.14	โครงการส่งเสริมการท่องเที่ยวทางน้ำตามรอยประวัติศาสตร์ จังหวัดสมุทรสงคราม	1	2	สำนักงานวัฒนธรรมจังหวัดสมุทรสงคราม				50,000,000		50,000,000
1.1.15	โครงการปรับปรุงภูมิทัศน์พัฒนาเป็นศูนย์บริการนักท่องเที่ยว จังหวัดสมุทรสงคราม	1	2	สำนักงานท่องเที่ยวและกีฬาจังหวัดสมุทรสงคราม				2,000,000		2,000,000
1.1.16	โครงการพัฒนาคอลงสำเนาให้เป็นสถานที่ท่องเที่ยวเชิงประวัติศาสตร์ชุมชน	1	2	มหาวิทยาลัยราชภัฏสวนสุนันทา				1,199,000		1,199,000
กิจกรรมหลัก 1.2	โครงการพัฒนาสาธารณูปโภคเพื่อการท่องเที่ยวจังหวัดสมุทรสงคราม				3,446,600	32,012,000	85,236,000			120,694,600
1.2.1	โครงการปรับปรุงถนนลาดยางแอสฟัลติกคอนกรีต หมู่ 3 ตำบลคลองโคน อำเภอเมืองสมุทรสงคราม จังหวัดสมุทรสงคราม	1	1	อำเภอเมืองฯ	958,400					958,400
1.2.2	โครงการปรับปรุงถนนลาดยางแอสฟัลติกคอนกรีต หมู่ 3 ตำบลบางจะเกร็ง อำเภอเมืองสมุทรสงคราม จังหวัดสมุทรสงคราม	1	1	อำเภอเมืองฯ	2,488,200					2,488,200
1.2.3	โครงการก่อสร้างถนนผิวจราจรแอสฟัลติกคอนกรีต สายหมู่ที่ 2,3,4,5 ตำบลท่าคา อำเภออัมพวา จังหวัดสมุทรสงคราม	1	1	อำเภออัมพวา			5,110,000			5,110,000
1.2.4	โครงการก่อสร้างถนนผิวจราจรแอสฟัลติกคอนกรีต หมู่ที่ 6 เข็มหมู่ที่ 11 ตำบลท่าคา อำเภออัมพวา จังหวัดสมุทรสงคราม	1	1	อำเภออัมพวา			4,718,000			4,718,000
1.2.5	โครงการปรับปรุงถนนลาดยางแอสฟัลติกคอนกรีต (Over lay) สายคลองตากม หมู่ที่ 2 ตำบลบางยี่รงค์ อำเภอบางคนที จังหวัดสมุทรสงคราม	1	1	อำเภอบางคนที		2,503,000				2,503,000
1.2.6	โครงการก่อสร้างถนนผิวจราจรแอสฟัลติกคอนกรีตซอยอารี-เทศบาลเจริญ หมู่ที่ 4 ตำบลบางยี่รงค์ อำเภอบางคนที จังหวัดสมุทรสงคราม	1	1	อำเภอบางคนที		931,000				931,000
1.2.7	โครงการปรับปรุงถนนผิวจราจร แอสฟัลติกคอนกรีตสาย ศาลแม่พระ-วัดคฤกการ (สส.ถ.1-0016) ตำบลโรงหีบ อำเภอบางคนที จังหวัดสมุทรสงคราม	1	1	อำเภอบางคนที		7,150,000				7,150,000

แผนงาน/โครงการ (7)			แหล่งงบประมาณ (8)	ยุทธศาสตร์ชาติ (9)	หน่วยดำเนินการ (10)	พ.ศ. 2561	พ.ศ. 2562	พ.ศ. 2563	พ.ศ. 2564	พ.ศ. 2565	พ.ศ. 2561-2565
1.2.8	โครงการปรับปรุง/ซ่อมแซมถนนผิวจราจรแอสฟัลท์ติกคอนกรีต สายบ้านศาลพ่อเมรุ-บ้านดอมนะโนรา (สส.๑.1-0008) ตำบลดอมนะโนรา อำเภอบางคนที จังหวัดสมุทรสงคราม	1	1	อำเภอบางคนที			6,000,000				6,000,000
1.2.9	โครงการปรับปรุง/ซ่อมแซมถนนผิวจราจรแอสฟัลท์ติกคอนกรีตสายวัดเทพประสิทธิ์-วัดดาวดึงส์ (สส.๑.1-0015) ตำบลบางกระบือ อำเภอบางคนที จังหวัดสมุทรสงคราม	1	1	อำเภอบางคนที			5,600,000				5,600,000
1.2.10	โครงการปรับปรุงถนนลาดยาง แอสฟัลติกคอนกรีต สายแยก บ้านรางน้ำฝั่ง - บ้านขุนพิทักษ์ ตำบลดอมนะโนรา อำเภอบางคนที จังหวัดสมุทรสงคราม ระยะทาง 0.550 กิโลเมตร	1	2	แขวงทางหลวงชนบทสมุทรสงคราม				9,278,000			9,278,000
1.2.11	โครงการปรับปรุงถนนลาดยาง แอสฟัลติกคอนกรีต สายแยกทางหลวงชนบท สส.4004 - บ้านดอนบก ตำบลวัดประดู่ อำเภออัมพวา จังหวัดสมุทรสงคราม ระยะทาง 3.000 กิโลเมตร	1	2	แขวงทางหลวงชนบทสมุทรสงคราม				7,570,000			7,570,000
1.2.12	โครงการปรับปรุงถนนลาดยางแอสฟัลติกคอนกรีต สายแยกทางหลวงชนบท สส.4004 - บ้านศาลาแดง ตำบลวัดประดู่ อำเภออัมพวา จังหวัดสมุทรสงคราม ระยะทาง 2.150 กิโลเมตร	1	2	แขวงทางหลวงชนบทสมุทรสงคราม				5,146,000			5,146,000
1.2.13	โครงการติดตั้งไฟฟ้าแสงสว่างพลังงานแสงอาทิตย์ สายบ้านดอมนะโนรา - บ้านคลองบึงตัน ตำบลดอมนะโนรา อำเภอบางคนที ตำบลบางตะเคียน อำเภอเมืองสมุทรสงคราม จังหวัดสมุทรสงคราม ระยะทาง 2.225 กิโลเมตร	1	2	แขวงทางหลวงชนบทสมุทรสงคราม				3,510,000			3,510,000
1.2.14	โครงการติดตั้งไฟฟ้าแสงสว่างพลังงานแสงอาทิตย์ สาย หมู่ 3 ตำบลบางตะเคียน - หมู่ 12 ตำบลศาลา อำเภอเมืองสมุทรสงคราม , อำเภออัมพวา จังหวัดสมุทรสงคราม ระยะทาง 2.200 กิโลเมตร	1	2	แขวงทางหลวงชนบทสมุทรสงคราม				4,120,000			4,120,000
1.2.15	โครงการเพิ่มประสิทธิภาพการจราจรและการบริหารจัดการการจราจรบนถนนสายหลัก และสายรองในพื้นที่จังหวัดสมุทรสงคราม พ.ศ. 2563	1	2	แขวงทางหลวงสมุทรสงคราม				41,284,000			41,284,000
1.2.16	โครงการก่อสร้างถนนผิวจราจรแอสฟัลติกคอนกรีต ขอยรมเย็น หมู่ที่ 3 ตำบลท่าคา อำเภออัมพวา จังหวัดสมุทรสงคราม	1	2	อำเภออัมพวา				2,472,000			2,472,000
1.2.17	โครงการก่อสร้างถนนผิวจราจรแอสฟัลติกคอนกรีต เพื่อส่งเสริมการท่องเที่ยวตามแนววิถีชีวิต สายหมู่ที่ 5 (คลองลึก) บำจลอมโพรง ตำบลบางนางลี่ อำเภออัมพวา จังหวัดสมุทรสงคราม	1	2	อำเภออัมพวา				7,456,000			7,456,000
1.2.18	โครงการลาดยางแอสฟัลติกคอนกรีต หมู่ที่ 1 เชื่อมหมู่ที่ 2 เชื่อมหมู่ที่ 4 ตำบลแคคว่อม อำเภออัมพวา จังหวัดสมุทรสงคราม	1	2	อำเภออัมพวา				1,400,000			1,400,000
1.2.19	โครงการก่อสร้างถนนผิวจราจรลาดยางแอสฟัลติกคอนกรีต ถนนหมู่ที่ 3 (ถนนตัดใหม่) ตำบลบางกระบือ อำเภอบางคนที จังหวัดสมุทรสงคราม	1	2	อำเภอบางคนที				3,000,000			3,000,000
กิจกรรมหลัก 1.3	โครงการประชาสัมพันธ์การท่องเที่ยวจังหวัดสมุทรสงคราม					10,000,000	5,369,000	18,219,000	2,470,000	2,470,000	38,528,000
1.3.1	โครงการวิถีไทย วิถีถิ่น แผ่นดินพระบาทสมเด็จพระพุทธเลิศหล้านภาลัย	1	1	สง.วัฒนธรรมฯ		2,000,000					2,000,000
1.3.2	โครงการส่งเสริมการท่องเที่ยวเพื่อสร้างมูลค่าเพิ่มทางเศรษฐกิจจังหวัดสมุทรสงคราม	1	1	สง.การท่องเที่ยวและกีฬา		4,000,000					4,000,000
1.3.3	โครงการส่งเสริมกีฬาและนันทนาการเพื่อการท่องเที่ยวจังหวัดสมุทรสงคราม	1	1	สง.การท่องเที่ยวและกีฬา		4,000,000					4,000,000
1.3.4	โครงการส่งเสริมประชาสัมพันธ์การท่องเที่ยวจังหวัดสมุทรสงคราม	1	1	สง.ประชาสัมพันธ์จังหวัดสมุทรสงคราม			900,000				900,000
1.3.5	โครงการส่งเสริมกีฬาและนันทนาการเพื่อการท่องเที่ยวจังหวัดสมุทรสงคราม	1	1	สง.การท่องเที่ยวและกีฬาจังหวัดสมุทรสงคราม		1,009,000					1,009,000
1.3.6	โครงการจัดทำสื่อประชาสัมพันธ์การท่องเที่ยวจังหวัดสมุทรสงคราม	1	1	สง.การท่องเที่ยวและกีฬาจังหวัดสมุทรสงคราม			760,000				760,000
1.3.7	โครงการค่ายเยาวชนสร้างสรรค์ศิลปวัฒนธรรมร่วมสมัย	1	1	สง.วัฒนธรรมจังหวัดสมุทรสงคราม			700,000				700,000
1.3.8	โครงการวิถีไทย วิถีถิ่น แผ่นดินพระบาทสมเด็จพระพุทธเลิศหล้านภาลัย	1	1	สง.วัฒนธรรมจังหวัดสมุทรสงคราม			2,000,000				2,000,000
1.3.9	โครงการส่งเสริมการท่องเที่ยวชุมชนทางวัฒนธรรม อุทลลานพนาเทียนวัดวิจิตรไผ่กลอง นำวิถีชุมชนสู่คนเมือง	1	2	สำนักงานวัฒนธรรมจังหวัดสมุทรสงคราม			1,570,000	1,570,000	1,570,000		4,710,000
1.3.10	โครงการจัดทำป้ายแนะนำสถานที่ท่องเที่ยวจังหวัดสมุทรสงคราม	1	2	แขวงทางหลวงชนบทสมุทรสงคราม				5,840,000			5,840,000
1.3.11	โครงการส่งเสริมกีฬาและนันทนาการเพื่อการท่องเที่ยวจังหวัดสมุทรสงคราม	1	2	สง.ท่องเที่ยวและกีฬาจังหวัดฯ				1,009,000			1,009,000
1.3.12	โครงการส่งเสริมประชาสัมพันธ์การท่องเที่ยวจังหวัดสมุทรสงคราม	1	2	สง.ประชาสัมพันธ์จังหวัดฯ			900,000	900,000	900,000		2,700,000
1.3.13	โครงการประชาสัมพันธ์และส่งเสริมศาสนา ศิลปะ และวัฒนธรรม เพื่อการท่องเที่ยวจังหวัดสมุทรสงคราม ประจำปีงบประมาณ พ.ศ. 2563	1	2	สำนักงานวัฒนธรรมจังหวัดสมุทรสงคราม			8,900,000				8,900,000

แผนงาน/โครงการ (7)		แหล่งงบประมาณ (8)	ยุทธศาสตร์ชาติ (9)	หน่วยดำเนินการ (10)	พ.ศ. 2561	พ.ศ. 2562	พ.ศ. 2563	พ.ศ. 2564	พ.ศ. 2565	พ.ศ. 2561-2565
กิจกรรมหลัก 1.4	โครงการยกระดับมาตรฐานสินค้าและบริการเพื่อการท่องเที่ยวทุก รูปแบบจังหวัดสมุทรสงคราม				7,936,200	1,886,500	4,126,400	7,003,650	4,126,400	25,079,150
1.4.1	โครงการส่งเสริมการตลาดด้านการท่องเที่ยวจังหวัด สมุทรสงคราม	1	1	สง.การท่องเที่ยวและ กีฬา	6,000,000					6,000,000
1.4.2	โครงการพัฒนาศักยภาพเจ้าหน้าที่ความปลอดภัยใน การทำงาน ด้านก่อสร้าง สารเคมี และอัคคีภัย (Safety Thailand)	1	1	สง.สวัสดิการและ คุ้มครองแรงงาน	46,200					46,200
1.4.3	โครงการเรียนรู้สู่การสร้างสรรค์ผลิตภัณฑ์วัฒนธรรม ท้องถิ่น	1	1	สง.วัฒนธรรม	500,000					500,000
1.4.4	โครงการเสน่ห์แม่กลอง อิม โหรี สวัสดิ์ ซอบคุน ขอ โทษ	1	1	สง.วัฒนธรรม	390,000					390,000
1.4.5	โครงการเผยแพร่วัฒนธรรม 8 วิถี ของดีสมุทรสงคราม	1	1	สง.วัฒนธรรม	1,000,000					1,000,000
1.4.6	โครงการพัฒนาศูนย์เรียนรู้ตามหลักปรัชญาของ เศรษฐกิจพอเพียง	1	1	สง.พัฒนาชุมชน จังหวัดสมุทรสงคราม		1,478,000				1,478,000
1.4.7	โครงการอบรมเชิงปฏิบัติการพัฒนาทักษะอาชีพเพื่อ สร้างรายได้ให้กลุ่มครัวเรือนไทยเพื่อสุขภาพ 150 ชั่วโมง	1	1	มหาวิทยาลัยราชภัฏ สวนสุนันทา (ศูนย์การศึกษา สมุทรสงคราม)		408,500				408,500
1.4.8	โครงการยกระดับมาตรฐานการให้บริการโรงแรม ที่ พัก รีสอร์ท	1	2	มหาวิทยาลัยราชภัฏ สวนสุนันทา (ศูนย์การศึกษา สมุทรสงคราม)			2,179,800	2,179,800	2,179,800	6,539,400
1.4.9	โครงการเสริมความพร้อมผู้ประกอบการ โรงแรมที่ พัก สำหรับนักท่องเที่ยวสูงอายุ และแหล่งท่องเที่ยว สำหรับผู้สูงอายุ	1	2	มหาวิทยาลัยราชภัฏ สวนสุนันทา (ศูนย์การศึกษา สมุทรสงคราม)			1,946,600	1,946,600	1,946,600	5,839,800
1.4.10	โครงการยกระดับมาตรฐานสถานประกอบการนวด สปาและผู้ให้บริการนวดสปาเพื่อรองรับการท่องเที่ยว เชิงสุขภาพสู่มาตรฐานสากล	1	2	มหาวิทยาลัยราชภัฏ สวนสุนันทา (ศูนย์การศึกษา สมุทรสงคราม)				2,877,250		2,877,250
รวม					23,520,300	40,874,900	151,968,600	62,864,250	6,788,000	286,016,050

แผนงานที่ 1 ด้านการส่งเสริมการท่องเที่ยว

โครงการของกระทรวง กรม (5)										
1.0 กระทรวงคมนาคม										258,620,000
1.1 กรมทางหลวง							149,890,000	108,730,000		
1.1.1 กรมทางหลวง							125,000,000			125,000,000
1.1.1	โครงการปรับปรุงจุดเสี่ยงและบริเวณอันตรายบนทางหลวง ทาง หลวงหมายเลข 35 ทกม.55+700	2	1	กรมทางหลวง		40,000,000				40,000,000
1.1.2	โครงการพัฒนาทางหลวงหมายเลข 325 ตอน จอมปลวก - สมุทรสงคราม ตำบลบ้านปรก อำเภอเมือง จังหวัด สมุทรสงคราม	2	1	กรมทางหลวง		20,000,000				20,000,000
1.1.3	โครงการพัฒนาทางหลวงหมายเลข 35 ตอน นาโคก - แพรก หนามแดง ต.บางขันแตก อ.เมือง จ.สมุทรสงคราม ตอน 1	2	1	กรมทางหลวง		40,000,000				40,000,000
1.1.4	โครงการพัฒนาทางหลวงหมายเลข 35 ตอนนาโคก - แพรก หนามแดง ต.ยี่สาร อ.อัมพวา จ.สมุทรสงคราม จ. สมุทรสงคราม ตอน 2	2	1	กรมทางหลวง		25,000,000				25,000,000
1.2 กรมทางหลวงชนบท							24,890,000	108,730,000		133,620,000
1.1.1	โครงการก่อสร้างถนนลาดยางแอสฟัลติกคอนกรีต สาย 5029 แยก ทข.ส.2014 - บ้านคลองช่อง ตำบลคลองโคน อำเภอ เมือง จังหวัดสมุทรสงคราม	2	1	กรมทางหลวงชนบท		9,990,000				9,990,000
1.1.2	โครงการก่อสร้างถนนลาดยางแอสฟัลติกคอนกรีต สาย 2003 แยก ทล. 35 - เมืองสมุทรสงคราม ตำบลบางแก้ว อำเภอเมือง จังหวัดสมุทรสงคราม	2	1	กรมทางหลวงชนบท		14,900,000				14,900,000
1.1.3	โครงการก่อสร้างถนนลาดยางผิวแอสฟัลติกคอนกรีต สาย สส. 5029 แยก ทข.ส.2014 - บ้านคลองช่อง อ.เมือง จ. สมุทรสงคราม	2	1	กรมทางหลวงชนบท			15,500,000			15,500,000
1.1.4	โครงการก่อสร้างถนนลาดยางแอสฟัลติกคอนกรีต สาย สส. 5018 แยก ทข.ส.2006 - บ้านท่าคา อำเภออัมพวา,บางคนที เมือง จังหวัดสมุทรสงคราม	2	1	กรมทางหลวงชนบท			18,500,000			18,500,000
1.1.5	โครงการก่อสร้างสะพาน คสล. คลองปากคลองตาจำ สส.5022 แยก ทข.ส.4013 - บ้านปราโมทย์ ตำบลปราโมทย์ อำเภอ บางคนที จังหวัดสมุทรสงคราม	2	1	กรมทางหลวงชนบท			2,730,000			2,730,000
1.1.6	โครงการปรับปรุงถนนลาดยางแอสฟัลติกคอนกรีต สส.2003 แยกทล.35 - เมืองสมุทรสงคราม ตำบลบางแก้ว อำเภอเมือง จังหวัดสมุทรสงคราม	2	1	กรมทางหลวงชนบท			29,000,000			29,000,000
1.1.7	โครงการปรับปรุงถนนลาดยางแอสฟัลติกคอนกรีต สาย สส. 4013 แยกทล.3093-บ้านตุ้งกระถิน อำเภอบางคนที จังหวัด สมุทรสงคราม	2	1	กรมทางหลวงชนบท			20,000,000			20,000,000
1.1.8	โครงการปรับปรุงถนนลาดยางแอสฟัลติกคอนกรีต สาย สส. 6002บ้านอัมพวา - บ้านคลองแจ่มพวย อำเภออัมพวา จังหวัด สมุทรสงคราม	2	1	กรมทางหลวงชนบท			23,000,000			23,000,000
2.0 กระทรวงแรงงาน										1,376,720
2.1 กรมพัฒนาฝีมือแรงงาน							518,400	858,320		1,376,720
					518,400	858,320				

แผนงาน/โครงการ (7)		แหล่งงบประมาณ (8)	ยุทธศาสตร์ชาติ (9)	หน่วยดำเนินการ (10)	พ.ศ. 2561	พ.ศ. 2562	พ.ศ. 2563	พ.ศ. 2564	พ.ศ. 2565	พ.ศ. 2561-2565
2.1.1	โครงการฝึกอบรมเพิ่มขีดความสามารถด้านภาษาไทยให้แก่แรงงานไทย	2	1	กรมพัฒนาฝีมือแรงงาน	132,000	138,600				270,600
2.1.2	โครงการฝึกอบรมผู้ประกอบการอาหารรองรับครัวไทยสู่ครัวโลก	2	1	กรมพัฒนาฝีมือแรงงาน	58,000	60,900				118,900
2.1.3	โครงการฝึกอบรมฝีมือแรงงานไทยเพื่อส่งเสริมความสามารถของภาคบริการและการท่องเที่ยว	2	1	กรมพัฒนาฝีมือแรงงาน	250,000	262,500				512,500
2.1.4	โครงการพัฒนาบุคลากรด้านการท่องเที่ยวให้ได้มาตรฐานสมรรถนะร่วมวิชาชีพการท่องเที่ยวอาเซียน	2	1	กรมพัฒนาฝีมือแรงงาน	78,400	82,320				160,720
2.1.5	โครงการเพิ่มศักยภาพฝีมือแรงงานรองรับอุตสาหกรรมศักยภาพ (กลุ่มอุตสาหกรรมท่องเที่ยวกลุ่มรายได้ดีและท่องเที่ยวเชิงสุขภาพ)	2	1	กรมพัฒนาฝีมือแรงงาน		50,000				50,000
2.1.6	โครงการพัฒนาฝีมือแรงงานเพื่อรองรับการเปลี่ยนแปลงเทคโนโลยีของภาคอุตสาหกรรมและบริการ (ภาคต่างประเทศ)	2	1	กรมพัฒนาฝีมือแรงงาน		90,000				90,000
2.1.7	โครงการพัฒนาฝีมือแรงงานเพื่อรองรับการเปลี่ยนแปลงเทคโนโลยีของภาคอุตสาหกรรมและบริการ (ท่องเที่ยว/ท่องเที่ยวสมรรถนะรองรับอาเซียน/การบริการ/โรงแรม)	2	1	กรมพัฒนาฝีมือแรงงาน		90,000				90,000
2.1.8	โครงการพัฒนาฝีมือแรงงานเพื่อรองรับการเปลี่ยนแปลงเทคโนโลยีของภาคอุตสาหกรรมและบริการ (ครัวไทยสู่ครัวโลก)	2	1	กรมพัฒนาฝีมือแรงงาน		42,000				42,000
2.1.9	โครงการควบคุมและกำกับดูแลการประกอบอาชีพที่อาจเป็นอันตรายต่อสาธารณะหรือต้องใช้ความรู้ความสามารถสูง Safety At Work	2	1	กรมพัฒนาฝีมือแรงงาน		42,000				42,000
3.0 กระทรวงวัฒนธรรม						26,000,000				26,000,000
3.1 กรมศิลปากร						26,000,000				26,000,000
3.1.1	โครงการบูรณะโบราณสถานวัดบางตะเคียน ตำบลคลองเขิน อำเภอเมือง จังหวัดสมุทรสงคราม	2	1	กรมศิลปากร (สำนักศิลปากรที่ 1 ราชบุรี)		15,000,000				15,000,000
3.1.2	โครงการบูรณะพระอุโบสถวัดอัมพวันเจติยาราม ตำบลอัมพวา อำเภออัมพวา จังหวัดสมุทรสงคราม	2	1	กรมศิลปากร (สำนักศิลปากรที่ 1 ราชบุรี)		11,000,000				11,000,000
4.0 กระทรวงการท่องเที่ยวและกีฬา						500,000				500,000
4.1 สำนักงานการท่องเที่ยวแห่งประเทศไทย						500,000				500,000
4.1.1	โครงการวิจัยถึงคุณภาพแหล่งท่องเที่ยวเชิงอนุรักษ์และวัฒนธรรม	2	1	สำนักงานการท่องเที่ยวแห่งประเทศไทย		500,000				500,000
5.0 สำนักงานตำรวจแห่งชาติ						331,600				331,600
5.1.1	โครงการพัฒนาตำรวจผู้มีความเป็นเลิศในการดูแลนักท่องเที่ยว	2	1	สำนักงานตำรวจแห่งชาติ		331,600				331,600
รวม					518,400	177,579,920	108,730,000	-	-	286,828,320

แผนงานที่ 1 ด้านการส่งเสริมการท่องเที่ยว

โครงการขององค์กรปกครองส่วนท้องถิ่น (6)										
(3) 1	โครงการฟื้นฟูและพัฒนาศึกษาศูนย์ศึกษาชาติ	3	1	อบจ.	100,000	100,000	100,000	100,000		400,000
(3) 2	โครงการก่อสร้างถนนสายจากบ้านคลองเขินซอย 9	3	2	อบจ.	2,000,000					2,000,000
(3) 3	โครงการก่อสร้างถนนยกระดับพร้อมหลังคาคลุม หมู่ที่ 5 ตำบลบางแก้ว	3	2	อบจ.	3,000,000					3,000,000
(3) 4	โครงการก่อสร้างหลังคาคลุมลานประกอบพิธีพร้อมที่สนามกีฬาโรงเรียนวัดปากคีต	3	2	อบจ.			1,966,000			1,966,000
(3) 5	โครงการก่อสร้างสะพานถนนสายบ้านยี่สาร-บ้านต้นสำเภา หมู่ที่ 1 หมู่ที่ 3	3	2	อบจ.	3,500,000	2,500,000	2,500,000	2,500,000		11,000,000
(3) 6	โครงการก่อสร้างศาลาอเนกประสงค์บริเวณหน้า รพ.สต.วัดช่องลม	3	2	อบจ.			3,000,000			3,000,000
(3) 7	โครงการติดตั้งราวสะพานทางเดินเท้า	3	2	ทต.บางจะเกร็ง	100,000	100,000	100,000	100,000		400,000
(3) 8	โครงการเสริมคอนกรีตด้วยแอสฟัลติกคอนกรีต	3	2	ทต.บางจะเกร็ง	300,000	300,000	300,000	300,000		1,200,000
(3) 9	โครงการก่อสร้างบันได คสล. ทางเดินเท้า	3	2	ทต.บางจะเกร็ง	266,000	266,000	266,000	266,000		1,064,000
(3) 10	โครงการก่อสร้างปรับปรุงท่อน้ำหรือรางระบายน้ำ	3	2	ทต.บางจะเกร็ง	100,000	100,000	100,000	100,000		400,000
(3) 11	โครงการจัดซื้อพร้อมติดตั้งตู้เงินวอร์มน้ำ	3	2	ทต.บางจะเกร็ง	480,000	480,000	480,000	480,000		1,920,000
(3) 12	โครงการขุดลอกคลองและร่องน้ำสาธารณะ	3	2	ทต.บางจะเกร็ง	100,000	100,000	100,000	100,000		400,000
(3) 13	โครงการปรับปรุงภูมิทัศน์บริเวณเกาะกลางถนน พร้อมก่อสร้างหอ นาฬิกาบริเวณวงเวียน ถนนสมุทรสงคราม-บางแพ	3	2	ทต.อัมพวา	10,000,000	10,000,000	10,000,000	10,000,000		40,000,000
(3) 14	โครงการปรับปรุงถนนสายซอยสาธารณะสุข(บริเวณปากซอย)	3	2	ทต.อัมพวา	100,000	100,000	100,000	100,000		400,000

แผนงาน/โครงการ (7)		แหล่งงบประมาณ (8)	ยุทธศาสตร์ชาติ (9)	หน่วยดำเนินการ (10)	พ.ศ. 2561	พ.ศ. 2562	พ.ศ. 2563	พ.ศ. 2564	พ.ศ. 2565	พ.ศ. 2561-2565
(3) 15	โครงการปรับปรุงถนนริมเขื่อนน้ำแม่กลอง	3	2	ทต.อัมพวา	2,000,000	2,000,000	2,000,000	2,000,000		8,000,000
(3) 16	โครงการปรับปรุงชั้นป้ายสะพานสมเด็จพระศรีสุทนต์	3	2	ทต.อัมพวา	100,000					100,000
(3) 17	โครงการดีแลนจราจรถนนในเขตสายทางทุกสายในเขต ทต.อัมพวา	3	2	ทต.อัมพวา	1,000,000	1,000,000	1,000,000	1,000,000		4,000,000
(3) 18	โครงการปรับปรุงหลังเก็บน้ำประปาของ ทต.อัมพวา	3	2	ทต.อัมพวา	100,000	100,000	100,000	100,000		400,000
(3) 19	โครงการปรับปรุงซ่อมแซมทางเดินเท้าทางเลียบริมคลองบริเวณตลาดวัดแก้วเจริญ	3	2	ทต.เหมืองใหม่			240,000			240,000
(3) 20	โครงการก่อสร้างถนนลูกรังผิวจราจรหินคลุกบริเวณกลุ่มบ้านนางสาว ล้ายอง วรศรี ม.7	3	2	ทต.เหมืองใหม่	225,000					225,000
(3) 21	โครงการก่อสร้างถนนลูกรังผิวจราจรหินคลุกบริเวณหลังโรงเรียนวัดเสด็จ ม.7	3	2	ทต.เหมืองใหม่			192,000			192,000
(3) 22	โครงการก่อสร้างถนนลูกรังผิวจราจรหินคลุกแยกซอยวัดใน ม.9 และ ม. 10	3	2	ทต.เหมืองใหม่			400,000			400,000
(3) 23	โครงการพัฒนาการผลิตและบำรุงรักษาประปาของ ทต.เหมืองใหม่	3	2	ทต.เหมืองใหม่	700,000	700,000	700,000	700,000		2,800,000
(3) 24	โครงการติดตั้งโคมไฟถนนสว่างบริเวณสะพานข้ามคลองควยอ้อม	3	2	ทต.เหมืองใหม่		1,120,000				1,120,000
(3) 25	โครงการก่อสร้างถนนผิวจราจรแอสฟัลท์ติกคอนกรีต หมู่ที่ 3	3	2	อบต.กระดังงา	350,000					350,000
(3) 26	โครงการก่อสร้างถนนผิวจราจร คสล. และก่อสร้างรางระบายน้ำรูปตัวยู คสล. หมู่ที่ 11	3	2	อบต.กระดังงา	500,000					500,000
(3) 27	โครงการเพิ่มจุดการติดตั้งระบบเสียงตามสายทุกหมู่บ้าน	3	2	อบต.กระดังงา	200,000					200,000
(3) 28	โครงการก่อสร้างถนนผิวจราจร คสล. หมู่ที่ 5	3	2	อบต.กระดังงา		500,000	500,000			1,000,000
(3) 29	โครงการก่อสร้างเขื่อน คสล. กั้นคลองพิง	3	2	อบต.กระดังงา			800,000			800,000
(3) 30	โครงการก่อสร้างสะพาน คสล.ข้ามคลองระมุด	3	2	อบต.กระดังงา	4,000,000					4,000,000
(3) 31	โครงการก่อสร้างสะพาน คสล.ข้ามคลองลำโรง หมู่ที่ 12	3	2	อบต.กระดังงา			2,000,000			2,000,000
(3) 32	โครงการติดตั้งกล้องวงจรปิด (CCTV) ในเขต อบต.กระดังงา	3	2	อบต.กระดังงา	10,000,000					10,000,000
(3) 33	โครงการถนนผิวจราจรหินคลุก หมู่ที่ 5 เข็มต่อท่าคา หมู่ที่ 8	3	2	อบต.บางกระบือ		1,000,000				1,000,000
(3) 34	โครงการก่อสร้างทางเดินเท้า คสล. หมู่ที่ 1	3	2	อบต.บางกระบือ		100,000				100,000
(3) 35	โครงการก่อสร้างสะพานทางเดินหมู่บ้านหมู่ที่ 5 เข็มต่อหมู่ที่ 4	3	2	อบต.บางกระบือ	900,000					900,000
(3) 36	โครงการขยายเขตไฟฟ้าสาธารณะพร้อมติดตั้งอุปกรณ์	3	2	อบต.บางกระบือ	1,900,000					1,900,000
(3) 37	โครงการไฟฟ้าส่องสว่าง พลังงานแสงอาทิตย์	3	2	อบต.บางกระบือ	100,000	100,000				200,000
(3) 38	โครงการจัดทำป้ายบอกชื่อซอย	3	2	อบต.บางกระบือ	200,000					200,000
(3) 39	โครงการเดินท่อฝนประปาบาดาล หมู่ที่ 1	3	2	อบต.บางกระบือ	300,000					300,000
(3) 40	โครงการประปาส่วนภูมิภาค	3	2	อบต.บางกระบือ	2,000,000					2,000,000
(3) 41	โครงการขุดเจาะบ่อบาดาลพร้อมก่อสร้างท่อส่งประปา	3	2	อบต.บางกระบือ		3,000,000				3,000,000
(3) 42	โครงการจัดทำแผนผังชุมชนของตำบล	3	2	อบต.บางกระบือ	100,000					100,000
(3) 43	โครงการปรับปรุงภูมิทัศน์ภายในเขต ทต.บางอีรักษ์	3	2	ทต.บางอีรักษ์	100,000	100,000	100,000	100,000		400,000
(3) 44	โครงการจัดงานวันเฉลิมพระชนมพรรษา 12 สิงหาคมราชธานี	3	2	ทต.บางอีรักษ์	100,000	100,000	100,000	100,000		400,000
(3) 45	โครงการจัดงานวันเฉลิมพระชนมพรรษา 5 ธันวาคมราชชา	3	2	ทต.บางอีรักษ์	100,000	100,000	100,000	100,000		400,000
(3) 46	วาดและจัดทำผังเมืองบางคาบที่ จังหวัดสมุทรสงคราม	3	2	ทต.บางอีรักษ์	100,000	100,000	100,000	100,000		400,000
(3) 47	ก่อสร้างสะพานข้ามคลอง	3	2	ทต.บางอีรักษ์	600,000					600,000
(3) 48	ก่อสร้างถนนลาดยางแอสฟัลท์ติกคอนกรีต หมู่ที่ 8	3	2	ทต.บางอีรักษ์	700,000					700,000
(3) 49	ก่อสร้างถนนลาดยางแอสฟัลท์ติกคอนกรีต หมู่ที่ 8	3	2	ทต.บางอีรักษ์	1,800,000					1,800,000
(3) 50	ขยายเขตไฟฟ้าสาธารณะ หมู่ที่ 1 เข็มต่อ หมู่ที่ 3	3	2	ทต.บางอีรักษ์	1,500,000					1,500,000
(3) 51	บ้านห้องขังไทยเท็คไอ้ห้องครัวชั้น ราชินี	3	1	ทต.บางนกแขวก	200,000	200,000	200,000	200,000		800,000
(3) 52	บ้านหอเพียงเพ็ญนากาโร	3	1	ทต.บางนกแขวก				100,000		100,000
(3) 53	กิจกรรมส่งเสริมการท่องเที่ยว	3	2	ทต.บางนกแขวก	100,000	100,000	100,000	100,000		400,000
(3) 54	ก่อสร้างสัญลักษณ์นกแขวกพร้อมป้ายประชาสัมพันธ์	3	2	ทต.บางนกแขวก				120,000		120,000
(3) 55	ติดตั้งป้ายประชาสัมพันธ์	3	2	ทต.บางนกแขวก			140,000			140,000
(3) 56	ก่อสร้างบึงโดยเทียบท่าเรือ	3	2	ทต.บางนกแขวก				1,200,000		1,200,000
(3) 57	ซ่อมสร้างถนนลาดยางแอสฟัลท์ติกคอนกรีต	3	2	ทต.บางนกแขวก		1,900,000				1,900,000
(3) 58	ก่อสร้างถนนแอสฟัลท์ติกคอนกรีต สายของขงโคพระราม 2 (ม.1)	3	2	อบต.บางแก้ว			4,000,000			4,000,000
(3) 59	ก่อสร้างถนน คสล. บริเวณบึงสายคลองบางแก้ว	3	2	อบต.บางแก้ว			1,800,000			1,800,000
(3) 60	ยกระดับถนนภายในหมู่บ้าน(ม.1)	3	2	อบต.บางแก้ว	600,000					600,000
(3) 61	ยกระดับถนนพร้อมแอสฟัลท์ติกคอนกรีตบริเวณตลาดถนนบึงสายคลอง	3	2	อบต.บางแก้ว	1,000,000					1,000,000
(3) 62	ยกระดับพื้นที่ทำเทียบเรือประมง(ม.5)	3	2	อบต.บางแก้ว				1,000,000		1,000,000
(3) 63	ก่อสร้างถนนสายแม่กลอง-ท่าจีน (ม.1,2,4,5,6,7,9)	3	2	อบต.บางแก้ว			20,000,000			20,000,000
(3) 64	ขยายเขตไฟฟ้าแรงต่ำและไฟฟ้าสาธารณะภายในตำบล	3	2	อบต.นางตะเคียน	500,000	500,000	500,000	500,000		2,000,000
(3) 65	ก่อสร้างปรับปรุง/เพิ่มเติม ศาลาที่พักผู้โดยสาร	3	2	อบต.นางตะเคียน	150,000	150,000	150,000	150,000		600,000
(3) 66	ก่อสร้าง/ซ่อมแซมสะพาน/อุโมงค์ระบายน้ำในตำบล	3	2	อบต.นางตะเคียน	200,000	200,000	200,000	200,000		800,000
(3) 67	ก่อสร้าง/ซ่อมสร้างถนนหินคลุก ถนนลูกรัง ถนนคอนกรีต	3	2	อบต.นางตะเคียน	1,000,000	1,000,000	1,000,000	1,000,000		4,000,000
(3) 68	ก่อสร้างถนนลาดยางคละเคียวซอย 1 หมู่ที่ 5	3	2	อบต.นางตะเคียน				1,292,500		1,292,500
(3) 69	ส่งเสริม สนับสนุน กิจกรรม เกี่ยวกับภารกิจด้านผลิต	3	1	อบต.นางตะเคียน	100,000	100,000	100,000	100,000		400,000
(3) 70	ส่งเสริม กระตุ้นเศรษฐกิจ การมีส่วนร่วมในการพัฒนาปรับปรุงบำรุงรักษาทรัพยากรทางนันทนาการและแหล่งท่องเที่ยว	3	4	อบต.ลาดใหญ่	200,000	100,000	150,000	70,000		520,000
(3) 71	จัดกิจกรรม/สนับสนุนงบประมาณ ส่งเสริมประเพณีท้องถิ่น การท่องเที่ยว ภายในตำบลและส่วนร่วม	3	4	อบต.ลาดใหญ่	100,000	100,000	100,000	100,000		400,000
(3) 72	ขยายเขตประปาภูมิภาคภายในตำบล	3	2	อบต.ลาดใหญ่	1,000,000	1,000,000	500,000	500,000		3,000,000
(3) 73	ขุดเจาะ/ปรับปรุง/ซ่อมแซม/ขยายเขตระบบท่อประปาหมู่บ้าน ภายในตำบล	3	2	อบต.ลาดใหญ่	500,000	500,000	500,000	500,000		2,000,000
(3) 74	จัดหาน้ำดื่มสำหรับอุปโภคบริโภคในกรณีจำเป็นฉุกเฉินเกิดวิกฤตหรือภัยพิบัติทางธรรมชาติ	3	2	อบต.ลาดใหญ่	2,000,000	1,000,000	500,000	500,000		4,000,000
(3) 75	ขุดลอกคลอง แหล่งน้ำและลำประโดงสาธารณะประโยชน์ภายในตำบล	3	5	อบต.ลาดใหญ่	500,000	500,000	500,000	500,000		2,000,000

แผนงาน/โครงการ (7)	แหล่งงบประมาณ (8)	ยุทธศาสตร์ชาติ (9)	หน่วยดำเนินการ (10)	พ.ศ. 2561	พ.ศ. 2562	พ.ศ. 2563	พ.ศ. 2564	พ.ศ. 2565	พ.ศ. 2561-2565
(3) 76	ซ่อมแซมปรับปรุง ท่อ/รางระบายน้ำ ภายในตำบล	3	อบต.ลาดใหญ่	500,000	500,000	500,000	500,000		2,000,000
(3) 77	ก่อสร้างวางท่อ/รางระบายน้ำภายในตำบล	3	อบต.ลาดใหญ่	500,000	500,000	500,000	500,000		2,000,000
(3) 78	พัฒนาปรับปรุงส่งเสริมและประชาสัมพันธ์แหล่งท่องเที่ยวการท่องเที่ยวภายในตำบลและจังหวัด	3	อบต.ลาดใหญ่	150,000	100,000	50,000	50,000		350,000
(3) 79	ส่งเสริมการจัดกิจกรรม การท่องเที่ยวทางน้ำ และการท่องเที่ยวเชิงอนุรักษ์	3	อบต.แหลมใหญ่	100,000	100,000	100,000	100,000		400,000
(3) 80	ก่อสร้างสะพาน คสล.จำนวน 2 ตัว (บริเวณบ้านลูกเล็ก ถึงคลองด่าน หมู่ที่ 1)	3	อบต.แหลมใหญ่		700,000				700,000
(3) 81	ยกระดับถนน ซงเจริญทรัพย์ หมู่ที่ 1	3	อบต.แหลมใหญ่		100,000				100,000
(3) 82	ก่อสร้างเสริมทางเชื่อมทางเข้าบ้านกับถนนสายหลัก และภายในชุมชน หมู่ที่ 1-8	3	อบต.แหลมใหญ่			100,000			100,000
(3) 83	ก่อสร้างถนนผิวจราจรหินคลุกสายบ้านคลองด่าน-สายบ้านตาปูน หมู่ที่ 2,3,4	3	อบต.แหลมใหญ่	4,500,000					4,500,000
(3) 84	ก่อสร้างถนนลูกรังผิวจราจรหินคลุกสายบ้านลุงจิตร-บ้านลุงจวน หมู่ที่ 2	3	อบต.แหลมใหญ่			1,000,000			1,000,000
(3) 85	ก่อสร้างวางท่อระบายน้ำ 2 มีง บริเวณบ้านลูกเล็ก-คลองด่าน หมู่ที่ 2	3	อบต.แหลมใหญ่		4,500,000				4,500,000
(3) 86	เสริมถนนลูกรังผิวจราจรหินคลุกสายบ้านตาปูน หมู่ที่ 3	3	อบต.แหลมใหญ่	2,000,000					2,000,000
(3) 87	ก่อสร้างสะพาน คสล. ล้ำประโดงกรุง หมู่ที่ 4	3	อบต.ห้วยหาด	400,000					400,000
(3) 88	เสริมถนน คสล. และเสริมปากบ่อที่ท่อระบายน้ำในซอยลิบทอง 1 ตลอดเส้น	3	อบต.ห้วยหาด	1,000,000					1,000,000
(3) 89	ขยายเขตประปาภูมิภาค ขยายบ้านผู้ใหญ่บ้านโกษา	3	อบต.ห้วยหาด	300,000					300,000
(3) 90	วางท่อระบายน้ำ คสล. บริเวณลำประโดงบางหัวกรวด	3	อบต.ห้วยหาด	400,000					400,000
(3) 91	ก่อสร้างปรับปรุงถนนบางเรือหัก ลส 3065 หมู่ที่ 4	3	อบต.ห้วยหาด	2,500,000					2,500,000
(3) 92	ก่อสร้างวางท่อระบายน้ำพร้อมบ่อพัก บริเวณลำประโดงและออกเขื่อนต่อลำประโดงบริเวณสี่แยกบางเรือหัก	3	อบต.ห้วยหาด	500,000					500,000
(3) 93	ก่อสร้างเสริมผิวจราจรแอสฟัลต์ติกคอนกรีต ขอบบางหัวกรวด	3	อบต.ห้วยหาด	800,000					800,000
(3) 94	ก่อสร้างสนามฟุตบอลหญ้าเทียม หมู่ที่ 3	3	อบต.ห้วยหาด	2,500,000					2,500,000
(3) 95	โครงการก่อสร้างสนามฟุตบอลพร้อมไฟส่องสว่างบริเวณวัดดาวดึงษ์ ม.6	3	อบต.บางช้าง		500,000				500,000
(3) 96	โครงการขยายเขตไฟฟ้าสาธารณะพร้อมไฟส่องสว่างบริเวณถนนเสียบคลองโคก) ม.8	3	อบต.บางช้าง				1,500,000		1,500,000
(3) 97	โครงการก่อสร้างถนนคอนกรีตเสริมเหล็กสามหน้าที่ทำการ อบต.บางช้าง ม.8 เชื่อมถนนซอยเงินดี ม.9	3	อบต.บางช้าง	800,000					800,000
(3) 98	โครงการก่อสร้างถนนคอนกรีตเสริมเหล็ก สายช้างป่าแฉิมพระเกียรติ ม.3	3	อบต.บางช้าง	350,000					350,000
(3) 99	โครงการก่อสร้างถนนคอนกรีตเสริมเหล็กพร้อมสะพานข้ามมีง ม.4 เชื่อม ม.5 บริเวณข้างบ้านนางนวลวิ ได้ะทอง	3	อบต.บางช้าง			2,300,000			2,300,000
(3) 100	ขยายเขตไฟฟ้าส่องสว่างบริเวณถนนทางเดินเท้าสายหลังวัดพระยาญาติ (ปากม่วง) ม.7	3	อบต.บางช้าง				150,000		150,000
(3) 101	ก่อสร้างถนนลาดยางขยท่งสำราญ ที่กุดหอม เชื่อมต่อจากสะพานสัมมาฯ ขยคองตรง หมู่ที่ 4	3	อบต.แพรกหนามแดง				1,000,000		1,000,000
(3) 102	ก่อสร้างถนนผิวจราจรหินคลุก สายสะพานหิน-ดอนตาปู หมู่ที่ 2	3	อบต.แพรกหนามแดง		3,000,000				3,000,000
(3) 103	จัดทำปรับปรุง ซ่อมแซม เครื่องหมาย ป้ายแนะนำ และอุปกรณ์ เพื่อความปลอดภัยในการจราจรทั้งทางบกและทางน้ำ	3	อบต.แพรกหนามแดง	500,000					500,000
(3) 104	ขยายถนนผิวจราจรลาดยางแอสฟัลต์ติกคอนกรีต หมู่ที่ 1 และ หมู่ที่ 5	3	อบต.แพรกหนามแดง				2,000,000		2,000,000
(3) 105	ก่อสร้างวางท่อลอด คลองแพรกหวายลิง หมู่ที่ 4	3	อบต.แพรกหนามแดง			600,000			600,000
(3) 106	ก่อสร้างอาคารสำนักงานองค์การบริหารส่วนตำบล	3	อบต.ปลายโพพาง	10,000,000	10,000,000	10,000,000	10,000,000		40,000,000
(3) 107	ก่อสร้างถนนลาดยางแอสฟัลต์ติกคอนกรีต	3	อบต.ปลายโพพาง	10,000,000	10,000,000	10,000,000	10,000,000		40,000,000
(3) 108	ปรับปรุงซ่อมแซมถนน	3	อบต.ปลายโพพาง	400,000	400,000	400,000	400,000		1,600,000
(3) 109	ก่อสร้างถนนผิวจราจรหินคลุก	3	อบต.ปลายโพพาง	5,000,000	5,000,000	5,000,000	5,000,000		20,000,000
(3) 110	ก่อสร้างสะพานท่อลอดเหล็ก	3	อบต.ปลายโพพาง	3,000,000	3,000,000	3,000,000	3,000,000		12,000,000
(3) 111	ติดตั้งกล้องวงจรปิด หมู่ที่ 2-7 ตำบลจอมปลวก	3	อบต.จอมปลวก	1,800,000					1,800,000
(3) 112	ก่อสร้างถนนลาดยางแอสฟัลต์ติก ขอบบ้านเอื้อกัน หมู่ที่ 1	3	อบต.จอมปลวก	300,000					300,000
(3) 113	โครงการก่อสร้างถนนผิวจราจรหินคลุก หมู่ที่ 2	3	อบต.จอมปลวก	300,000					300,000
(3) 114	โครงการก่อสร้างหลังคาคลุมบริเวณห้องประปา หมู่ที่ 3	3	อบต.จอมปลวก	400,000					400,000
(3) 115	โครงการก่อสร้างถนนผิวจราจรหินคลุก หมู่ที่ 4	3	อบต.จอมปลวก	260,000					260,000
(3) 116	ขยายเขตไฟฟ้าแรงต่ำ หมู่ที่ 5	3	อบต.จอมปลวก	1,000,000					1,000,000
(3) 117	โครงการก่อสร้างถนนลาดยางแอสฟัลต์ติก หมู่ที่ 2	3	อบต.จอมปลวก	600,000					600,000
(3) 118	ขยายเขตไฟฟ้าแรงต่ำ หมู่ที่ 7	3	อบต.จอมปลวก	1,500,000					1,500,000

แผนงาน/โครงการ (7)	แหล่งงบประมาณ (8)	ยุทธศาสตร์ชาติ (9)	หน่วยดำเนินการ (10)	พ.ศ. 2561	พ.ศ. 2562	พ.ศ. 2563	พ.ศ. 2564	พ.ศ. 2565	พ.ศ. 2561-2565
(3) 119	ก่อสร้างศาลาอเนกประสงค์ หมู่ที่ 1	3	2	อบต.จอมปลวก		800,000			800,000
(3) 120	ปรับปรุงพื้นที่ และติดตั้งเครื่องออกกำลังกาย หมู่ที่ 2	3	2	อบต.จอมปลวก		600,000			600,000
(3) 121	โครงการก่อสร้างถนนลาดยางแอสฟัลติก หมู่ที่ 3	3	2	อบต.จอมปลวก		1,050,000			1,050,000
(3) 122	โครงการก่อสร้างถนนลาดยางแอสฟัลติก ขยายหน้าป้อม หมู่ที่ 3	3	2	อบต.จอมปลวก		600,000			600,000
(3) 123	โครงการก่อสร้างถนนลาดยางแอสฟัลติก ขยายบ้านริมคลอง หมู่ที่ 3	3	2	อบต.จอมปลวก		1,200,000			1,200,000
(3) 124	โครงการก่อสร้างถนนลาดยางแอสฟัลติก ขยายบ้านริมคลอง หมู่ที่ 4	3	2	อบต.จอมปลวก		2,400,000			2,400,000
(3) 125	โครงการก่อสร้างกำแพงกันดิน หมู่ที่ 4	3	4	อบต.จอมปลวก		400,000			400,000
(3) 126	ชุดออกคลองบริเวณโรงพยาบาลส่งเสริมสุขภาพ	3	5	อบต.จอมปลวก		150,000			150,000
(3) 127	โครงการก่อสร้างถนนลาดยางแอสฟัลติก หมู่ที่ 5	3	2	อบต.จอมปลวก		1,320,000			1,320,000
(3) 128	โครงการก่อสร้างสะพาน คสล.ข้ามคลองสารภี หมู่ที่ 7	3	2	อบต.จอมปลวก		1,200,000			1,200,000
(3) 129	โครงการก่อสร้างถนนลาดยางแอสฟัลติก หมู่ที่ 1	3	2	อบต.จอมปลวก			360,000		360,000
(3) 130	ติดตั้งกระจกสองทางได้บริเวณหมู่ที่ 2	3	2	อบต.จอมปลวก			200,000		200,000
(3) 131	โครงการก่อสร้างสะพาน คสล.บริเวณบ้านนายสมใจ บุตรมะไฮ หมู่ที่ 3	3	2	อบต.จอมปลวก			1,200,000		1,200,000
(3) 132	โครงการก่อสร้างถนนลาดยางแอสฟัลติก ขยายโรงเรียน หมู่ที่ 3	3	2	อบต.จอมปลวก			960,000		960,000
(3) 133	ขยายเขตไฟฟ้าแรงต่ำบริเวณหลังโรงเรียนวัดบางน้อย	3	2	อบต.จอมปลวก			1,500,000		1,500,000
(3) 134	ขยายเขตไฟฟ้าแรงต่ำบริเวณ หมู่ที่ 4	3	2	อบต.จอมปลวก			1,000,000		1,000,000
(3) 135	โครงการก่อสร้างกำแพงคอนกรีต	3	2	อบต.จอมปลวก			1,000,000		1,000,000
(3) 136	โครงการก่อสร้างกำแพงกั้นดิน หมู่ที่ 6	3	2	อบต.จอมปลวก			300,000		300,000
(3) 137	โครงการก่อสร้างถนนลาดยางแอสฟัลติก ขยายสารภี หมู่ที่ 7	3	2	อบต.จอมปลวก			1,050,000		1,050,000
(3) 138	ปรับปรุงผิวจราจรแอสฟัลติก ขยายพวงทอง หมู่ที่ 1	3	2	อบต.จอมปลวก				1,746,000	1,746,000
(3) 139	โครงการก่อสร้างถนนลาดยางแอสฟัลติก หมู่ที่ 3	3	2	อบต.จอมปลวก				1,080,000	1,080,000
(3) 140	โครงการก่อสร้างถนนลาดยางแอสฟัลติก หมู่ที่ 4	3	2	อบต.จอมปลวก				1,350,000	1,350,000
(3) 141	ขยายเขตไฟฟ้า หมู่ที่ 4 เข็มหมู่ที่ 7	3	2	อบต.จอมปลวก				2,000,000	2,000,000
(3) 142	ขยายเขตไฟฟ้า หมู่ที่ 6	3	2	อบต.จอมปลวก				400,000	400,000
(3) 143	โครงการก่อสร้างกำแพงกันดิน หมู่ที่ 7	3	2	อบต.จอมปลวก				500,000	500,000
(3) 144	ติดตั้งเครื่องออกกำลังกาย หมู่ที่ 1 - 7	3	2	อบต.จอมปลวก			400,000	900,000	1,300,000
(3) 145	คำจ้างเหมาบริการต่างๆที่ดำเนินการในพื้นที่ตำบลจอมปลวก	3	2	อบต.จอมปลวก	500,000	500,000	500,000	500,000	2,000,000
(3) 146	คำปรับปรุง บำรุง ซ่อมแซม สิ่งก่อสร้างสาธารณูปโภคของ อบต.จอมปลวก	3	2	อบต.จอมปลวก	800,000	800,000	800,000	800,000	3,200,000
(3) 147	โครงการติดตั้งสัญญาณไฟกระพริบเตือน	3	2	อบต.คตมะเโบราณ	100,000	100,000	100,000	100,000	400,000
(3) 148	โครงการติดตั้งป้ายบอกทาง	3	2	อบต.คตมะเโบราณ	100,000	100,000	100,000	100,000	400,000
(3) 149	โครงการก่อสร้างศาลาที่พักผู้โดยสารหมู่ที่1-8	3	2	อบต.คตมะเโบราณ	350,000	350,000	350,000	350,000	1,400,000
(3) 150	โครงการติดตั้งกระจกกันไฟ หมู่ที่1-8	3	2	อบต.คตมะเโบราณ	100,000	100,000	100,000	100,000	400,000
(3) 151	ปรับปรุงซ่อมแซมถนน คสล.สะพาน ท่อลอดเหลี่ยม ฝักรางระบายน้ำ ที่เกิดการชำรุดภายในตำบล	3	2	อบต.คตมะเโบราณ	2,500,000	2,500,000	2,500,000	2,500,000	10,000,000
(3) 152	โครงการปรับปรุงซ่อมแซมถนนผิวจราจรแอสฟัลติกคอนกรีต	3	2	อบต.โรงทับ	1,000,000	1,000,000			2,000,000
(3) 153	โครงการก่อสร้างถนนผิวจราจรแอสฟัลติกคอนกรีต หมู่ที่ 7	3	2	อบต.โรงทับ			500,000		500,000
(3) 154	โครงการก่อสร้างถนนผิวจราจรแอสฟัลติกคอนกรีต หมู่ที่ 1	3	2	อบต.โรงทับ	1,000,000	1,000,000			2,000,000
(3) 155	โครงการปรับปรุงซ่อมแซมถนนผิวจราจรแอสฟัลติกคอนกรีตในพื้นที่	3	2	อบต.โรงทับ	1,000,000	1,000,000	1,000,000	1,000,000	4,000,000
(3) 156	ขยายเขตไฟฟ้าพร้อมโคมไฟส่องสว่างในพื้นที่ อบต.โรงทับ	3	2	อบต.โรงทับ	1,000,000	1,000,000	1,000,000	1,000,000	4,000,000
(3) 157	อบรมภาษาต่างประเทศให้แก่คนในชุมชน	3	5	อบต.บางจนนี้	150,000	150,000	150,000	150,000	600,000
(3) 158	ก่อสร้างถนนลูกรัง หินคลุก หมู่ที่ 1-8	3	2	อบต.บางจรม	145,000	145,000	145,000	145,000	580,000
(3) 159	ก่อสร้างถนนลูกรัง หินคลุก หมู่ที่ 1-8 บริเวณหน้า อบต.	3	2	อบต.บางจรม	280,000	280,000	280,000	280,000	1,120,000
(3) 160	ก่อสร้างถนนคอนกรีต คสล. หมู่ที่ 1-8	3	2	อบต.บางจรม	130,000	130,000	130,000	130,000	520,000
(3) 161	ก่อสร้างถนนคอนกรีต คสล. หมู่ที่ 8 บริเวณหลังบ้านนางอ้อ เม็ก ประดับ	3	2	อบต.บางจรม	130,000	130,000	130,000	130,000	520,000
(3) 162	ก่อสร้างถนนคอนกรีต คสล. หมู่ที่ 3 บริเวณสวนนาย อินทัย เจริญสุข	3	2	อบต.บางจรม	250,000	250,000	250,000	250,000	1,000,000
(3) 163	ก่อสร้างถนนคอนกรีต คสล. หมู่ที่ 7 บริเวณทางเข้าหมู่บ้านนายออบ อินทร์จันทร์	3	2	อบต.บางจรม	180,000	180,000	180,000	180,000	720,000
(3) 164	ก่อสร้างถนนคอนกรีต คสล. จากสวนนางไว นาดล ถึงสวน พ.ต.อ.ยักร พล สว่างวงศ์	3	2	อบต.บางจรม	1,644,000	1,644,000	1,644,000	1,644,000	6,576,000
(3) 165	ก่อสร้างถนนคอนกรีต คสล. หมู่ที่ 6 สวนนางเลื่อน ทอมตลบ	3	2	อบต.บางจรม	1,176,000	1,176,000	1,176,000	1,176,000	4,704,000
(3) 166	ก่อสร้างทางดินทำ หมู่ที่ 1-8	3	2	อบต.บางจรม	360,000	360,000	360,000	360,000	1,440,000
(3) 167	ก่อสร้างถนนลาดยาง หมู่ที่ 1-8	3	2	อบต.บางจรม	480,000	480,000	480,000	480,000	1,920,000
(3) 168	ก่อสร้างสะพาน หรือขยายสะพาน หมู่ที่ 1-8	3	2	อบต.บางจรม	200,000	200,000	200,000	200,000	800,000
(3) 169	ก่อสร้างศาลาประชาคม หมู่ที่ 1-8	3	2	อบต.บางจรม	500,000	500,000	500,000	500,000	2,000,000
(3) 170	ก่อสร้างขยายเขตระบบประปาหมู่บ้านหรือปรับปรุงระบบประปาหมู่บ้าน หมู่ที่ 1-8	3	2	อบต.บางจรม	2,011,000	2,011,000	2,011,000	2,011,000	8,044,000
(3) 171	ก่อสร้างขยายเขตระบบประปาหมู่บ้านหรือปรับปรุงระบบประปาหมู่บ้าน หมู่ที่ 1-8	3	2	อบต.บางจรม	360,000	360,000	360,000	360,000	1,440,000

แผนงาน/โครงการ (7)	แหล่งงบประมาณ (8)	ยุทธศาสตร์ชาติ (9)	หน่วยดำเนินการ (10)	พ.ศ. 2561	พ.ศ. 2562	พ.ศ. 2563	พ.ศ. 2564	พ.ศ. 2565	พ.ศ. 2561-2565
(3) 172	ก่อสร้างขยายเขตระบบประปาหมู่บ้านหรือปรับปรุงระบบประปาหมู่บ้าน หมู่ที่ 1-8	3	2	อบต.บางพระ	250,000	250,000	250,000	250,000	1,000,000
(3) 173	ก่อสร้างขยายเขตระบบประปาหมู่บ้านหรือปรับปรุงระบบประปาหมู่บ้าน หมู่ที่ 1-8	3	2	อบต.บางพระ	374,000	374,000	374,000	374,000	1,496,000
(3) 174	ก่อสร้างขยายเขตระบบประปาหมู่บ้านหรือปรับปรุงระบบประปาหมู่บ้าน หมู่ที่ 1-8	3	2	อบต.บางพระ	500,000	500,000	500,000	500,000	2,000,000
(3) 175	ขยายเขตไฟฟ้าสาธารณะหมู่ที่ 1- 8	3	2	อบต.บางพระ	150,000	150,000	150,000	150,000	600,000
(3) 176	ขยายเขตไฟฟ้าสาธารณะหมู่ที่ 1- 8	3	2	อบต.บางพระ	225,000	225,000	225,000	225,000	900,000
(3) 177	ขยายเขตไฟฟ้าสาธารณะหมู่ที่ 1- 8	3	2	อบต.บางพระ	306,000	306,000	306,000	306,000	1,224,000
(3) 178	ขยายเขตไฟฟ้าสาธารณะหมู่ที่ 1- 8	3	2	อบต.บางพระ	255,000	255,000	255,000	255,000	1,020,000
(3) 179	ขยายเขตไฟฟ้าสาธารณะหมู่ที่ 1- 8	3	2	อบต.บางพระ	350,000	350,000	350,000	350,000	1,400,000
(3) 180	ขยายเขตไฟฟ้าสาธารณะหมู่ที่ 1- 8	3	2	อบต.บางพระ	200,000	200,000	200,000	200,000	800,000
(3) 181	ขยายเขตไฟฟ้าสาธารณะหมู่ที่ 1- 8	3	2	อบต.บางพระ	300,000	300,000	300,000	300,000	1,200,000
(3) 182	ขยายเขตไฟฟ้าสาธารณะหมู่ที่ 1- 8	3	2	อบต.บางพระ	200,000	200,000	200,000	200,000	800,000
(3) 183	ขยายเขตไฟฟ้าสาธารณะหมู่ที่ 1- 8	3	2	อบต.บางพระ	500,000	500,000	500,000	500,000	2,000,000
(3) 184	ขยายเขตไฟฟ้าสาธารณะหมู่ที่ 1- 8	3	2	อบต.บางพระ	180,000	180,000	180,000	180,000	720,000
(3) 185	ขยายเขตไฟฟ้าสาธารณะหมู่ที่ 1- 8	3	2	อบต.บางพระ	210,000	210,000	210,000	210,000	840,000
(3) 186	ขยายเขตไฟฟ้าสาธารณะหมู่ที่ 1- 8	3	2	อบต.บางพระ	250,000	250,000	250,000	250,000	1,000,000
(3) 187	ขยายเขตไฟฟ้าสาธารณะหมู่ที่ 1- 8	3	2	อบต.บางพระ	100,000	100,000	100,000	100,000	400,000
(3) 188	ขยายเขตไฟฟ้าสาธารณะหมู่ที่ 1- 8	3	2	อบต.บางพระ	180,000	180,000	180,000	180,000	720,000
(3) 189	ขยายเขตไฟฟ้าสาธารณะหมู่ที่ 1- 8	3	2	อบต.บางพระ	330,000	330,000	330,000	330,000	1,320,000
(3) 190	ขยายเขตไฟฟ้าสาธารณะหมู่ที่ 1- 8	3	2	อบต.บางพระ	300,000	300,000	300,000	300,000	1,200,000
(3) 191	ขยายเขตไฟฟ้าสาธารณะหมู่ที่ 1- 8	3	2	อบต.บางพระ	180,000	180,000	180,000	180,000	720,000
(3) 192	ขยายเขตไฟฟ้าสาธารณะหมู่ที่ 1- 8	3	2	อบต.บางพระ	379,000	379,000	379,000	379,000	1,516,000
(3) 193	ก่อสร้างหอกระจายข่าว หมู่ที่ 1-8	3	2	อบต.บางพระ	250,000	250,000	250,000	250,000	1,000,000
(3) 194	ก่อสร้างศาลาอเนกประสงค์ ณ วัดบางพลับ	3	2	อบต.บางพระ	2,500,000	2,500,000	2,500,000	2,500,000	10,000,000
(3) 195	ก่อสร้างศาลาอเนกประสงค์ ณ สนามกีฬา หมู่ที่ 4 (บริเวณ อบต.หลังเก่า)	3	2	อบต.บางพระ	3,500,000	3,500,000	3,500,000	3,500,000	14,000,000
(3) 196	ซ่อมแซมถนนและขยายไหล่ทางถนนคอนกรีต หมู่ที่ 1-8	3	2	อบต.บางพระ	1,000,000	1,000,000	1,000,000	1,000,000	4,000,000
(3) 197	ซ่อมแซมทางเดินเท้า หมู่ที่ 1-8	3	2	อบต.บางพระ	200,000	200,000	200,000	200,000	800,000
(3) 198	ปรับปรุงพื้นที่จุดและลำโพง เสียงตามสาย หมู่ที่ 1- 8	3	2	อบต.บางพระ	200,000	200,000	200,000	200,000	800,000
(3) 199	วาง/ขยาย ท่อระบายน้ำ หมู่ที่ 1 - 8	3	2	อบต.บางพระ	500,000	500,000	500,000	500,000	2,000,000
(3) 200	ติดตั้ง/ซ่อมแซมกล้องวงจรปิด	3	2	อบต.บางพระ	700,000	700,000	700,000	700,000	2,800,000
(3) 201	ก่อสร้างสะพาน คสล. หมู่ที่ 1 ตำบลบางคนที่ (ข้างสถานีการเรือนรู่เพื่อปวงชน)	3	2	อบต.บางคนที่				450,000	450,000
(3) 202	ก่อสร้างถนนแอสฟัลติก หมู่ที่1 ตำบลบางคนที่ (ต่อจากหน้าสถานีการเรือนรู่เพื่อปวงชน)	3	2	อบต.บางคนที่	524,000				524,000
(3) 203	ก่อสร้างถนนแอสฟัลติก หมู่ที่1 ตำบลบางคนที่ (บริเวณแยกบ้านคุณอำนาจ สิ้นสุดเจริญ ถึงสะพาน หมู่ที่2 ตำบลบางคนที่)	3	2	อบต.บางคนที่		500,000			500,000
(3) 204	ก่อสร้างถนนผิวจราจรแอสฟัลติกคอนกรีต หมู่ที่2 ตำบลบางคนที่ (สายทางเชื่อมจากทางหลวงชนบท บริเวณบ้านคุณจุไร บุญเกษม)	3	2	อบต.บางคนที่	750,000				750,000
(3) 205	ก่อสร้างปรับปรุงถนนเด่กถนน หมู่ที่3 ตำบลบางคนที่ (โรงเรียนวัดบางคนที่โน)	3	3	อบต.บางคนที่	500,000				500,000
(3) 206	เทพื้นคอนกรีตศาลาศูนย์การเรือนรู่ หมู่ที่4 ตำบลบางคนที่	3	2	อบต.บางคนที่				150,000	150,000
(3) 207	ก่อสร้างถนนผิวจราจรแอสฟัลติกคอนกรีต หมู่ที่4 ตำบลบางคนที่ (ทางเข้าศาลาศูนย์เรือนรู่)	3	2	อบต.บางคนที่				100,000	100,000
(3) 208	ขยายผิวจราจรสะพานพร้อมท่อ ค.ส.ล. หมู่ที่7 ตำบลบางคนที่ (บริเวณทางเข้าบ้านคุณเฉลียว ส่องพราย)	3	2	อบต.บางคนที่	900,000				900,000
(3) 209	ซ่อมสะพาน ค.ส.ล. หมู่ที่8 ตำบลบางคนที่ (บริเวณบ้านคุณอัจฉรา)	3	2	อบต.บางคนที่		800,000			800,000
(3) 210	เสริมผิวแอสฟัลติกคอนกรีตลานสนามหน้าวัดบางคนที่ในพร้อมวางระบายน้ำ หมู่ที่8 ตำบลบางคนที่	3	2	อบต.บางคนที่	400,000				400,000
(3) 211	ก่อสร้างถนนผิวจราจรแอสฟัลติกคอนกรีต หมู่ที่1 ตำบลยายแพ่ง (ปากทางร้านเสริมสวย หมู่ที่2 ตำบลยายแพ่ง)	3	2	อบต.บางคนที่		900,000			900,000
(3) 212	ก่อสร้างพื้น ค.ส.ล. พร้อมวางระบายน้ำลานกีฬาด้านยายแพ่ง หมู่ที่ 2 ตำบลยายแพ่ง (บริเวณโรงเรียนยายแพ่ง)	3	2	อบต.บางคนที่	650,000				650,000
(3) 213	ก่อสร้างถนนลาดยางแอสฟัลติกคอนกรีต หมู่ที่2 เข้ม หมู่ที่3 ตำบลยายแพ่ง (ซอยย่อยเล็ก)	3	2	อบต.บางคนที่			620,000		620,000
(3) 214	ก่อสร้างถนนลาดยางแอสฟัลติกคอนกรีต หมู่ที่3 เข้ม หมู่ที่4 ตำบลยายแพ่ง (บริเวณบ้านโนนเวฬุพันธ์)	3	2	อบต.บางคนที่				2,300,000	2,300,000
(3) 215	ก่อสร้างถนนผิวจราจรหินคลุกพร้อมสะพาน ค.ส.ล. หมู่ที่4 ตำบลยายแพ่ง (ข้ามคลองเขาคาย)	3	2	อบต.บางคนที่		800,000			800,000
(3) 216	ก่อสร้างถนนผิวจราจรแอสฟัลติกคอนกรีต หมู่ที่4 ตำบลยายแพ่ง (หน้าโรงปุ๋ย)	3	2	อบต.บางคนที่	600,000				600,000
(3) 217	ก่อสร้างถนนผิวจราจรหินคลุก หมู่ที่5 ตำบลยายแพ่ง (ต่อจากบ้านนายสมพงษ์ ชินคง)	3	2	อบต.บางคนที่		160,000			160,000
(3) 218	ก่อสร้างถนนผิวจราจรแอสฟัลติกคอนกรีต หมู่ที่5 ตำบลยายแพ่ง (หลังบ้านคุณสมพงษ์ ชินคง)	3	2	อบต.บางคนที่				180,000	180,000
(3) 219	ก่อสร้างสะพาน คสล. (คลองตาจวบ) หมู่ที่ 5 ตำบลยายแพ่งเชื่อมหมู่ที่ 4 ตำบลยายแพ่ง	3	2	อบต.บางคนที่				350,000	350,000

แผนงาน/โครงการ (7)	แหล่งงบประมาณ (8)	ยุทธศาสตร์ชาติ (9)	หน่วยดำเนินการ (10)	พ.ศ. 2561	พ.ศ. 2562	พ.ศ. 2563	พ.ศ. 2564	พ.ศ. 2565	พ.ศ. 2561-2565	
(3) 220	ก่อสร้างถนนผิวจราจรแอสฟัลต์คอกอนกรีต หมู่ที่ 5 ตำบลยายแพ่ง (บ้านคุณสมพงษ์ ชิงคงปริมมาจาดโครงการเก่า)	3	2	อบต.บางคนที			650,000		650,000	
(3) 221	ซ่อมแซมถนนและทางเดินเท้าภายในหมู่บ้าน	3	2	อบต.บางคนที	500,000	500,000	500,000	500,000	2,000,000	
(3) 222	ซ่อมแซมถนนและทางเดินเท้าภายในหมู่บ้าน	3	2	อบต.บางคนที	150,000				150,000	
(3) 223	ซ่อมแซมสะพานไม้ทางเดินเท้าและสะพาน คลส. ในพื้นที่ตำบลบางคนทีและตำบลยายแพ่ง	3	2	อบต.บางคนที	500,000	500,000	500,000	500,000	2,000,000	
(3) 224	ขยายเขตไฟฟ้า และติดตั้งโคมไฟที่สาธารณะ	3	2	อบต.บางคนที	1,000,000	1,000,000	1,000,000	1,000,000	4,000,000	
(3) 225	ก่อสร้างติดตั้งโคมไฟสัญญาณกระพริบและกระจกโค้ง	3	2	อบต.บางคนที	300,000	300,000	300,000		900,000	
(3) 226	ปรับปรุง ซ่อมแซม บำรุงรักษา ขยายเขตระบบประปา	3	2	อบต.บางคนที	1,000,000	1,000,000	1,000,000		3,000,000	
(3) 227	ก่อสร้างระบบประปาหมู่บ้าน	3	2	อบต.บางคนที	350,000	350,000	350,000	350,000	1,400,000	
(3) 228	ติดตั้งเครื่องกรองน้ำระบบหลังประปาบาดาล	3	2	อบต.บางคนที		300,000			300,000	
(3) 229	ก่อสร้างวางระบบ หมู่ที่ 7 ตำบลบางคนที (บริเวณหน้าวัดสิริวิเศษ ศรีวิธา)	3	2	อบต.บางคนที	150,000				150,000	
(3) 230	จัดทำป้ายบอกทาง ป้ายแนวเขต ป้ายสัญญาณ,ป้ายเตือนทางโค้ง ป้ายบอกเขต หรืออุปกรณ์เพื่อความปลอดภัยในการจราจร	3	2	อบต.บางคนที	200,000	200,000	200,000	200,000	800,000	
(3) 231	ก่อสร้างห้องน้ำสาธารณะชาย - หญิง หมู่ที่ 2 ตำบลยายแพ่ง (อาคารสามกีฬาตำบลยายแพ่งติดโรงเรียนบ้านยายแพ่ง)	3	2	อบต.บางคนที				250,000	250,000	
(3) 232	ก่อสร้างโรงเก็บปุ๋ยหมักชีวภาพ หมู่ที่ 4 ตำบลยายแพ่ง	3	2	อบต.บางคนที		500,000			500,000	
(3) 233	ต่อเติมอาคารรณรงค์ประมงประจำหมู่บ้าน (อาคารเรียนอบต.บางคนที ตำบลบางคนที) 2 ชั้น พร้อมติดตั้งตู้ปลา และวัสดุครุภัณฑ์ที่เกี่ยวข้อง	3	2	อบต.บางคนที	200,000				200,000	
(3) 234	ปรับปรุงอาคารที่ทำการองค์การบริหารส่วนตำบลบางคนที	3	2	อบต.บางคนที	500,000	500,000	500,000	500,000	2,000,000	
(3) 235	ก่อสร้างห้องน้ำชาย และผู้พิการ ณ ที่ทำการองค์การบริหารส่วนตำบลบางคนที	3	2	อบต.บางคนที	200,000				200,000	
(3) 236	ก่อสร้างโครงการส่งเสริมการเกษตรโรงเรียนวัดบางคนที	3	3	อบต.บางคนที	500,000	500,000	500,000	500,000	2,000,000	
(3) 237	โครงการติดตั้งไฟฟ้าแสงสว่าง ริมคลองแควอ้อม หมู่ที่ 2 - 3	3	2	อบต.บางคนที	100,000	100,000	100,000	100,000	400,000	
(3) 238	โครงการติดตั้งและซ่อมแซมไฟฟ้าแสงสว่างในเขตพื้นที่	3	2	อบต.บางคนที	200,000	200,000	200,000	200,000	800,000	
(3) 239	โครงการปรับปรุง ซ่อมแซมระบบของประปา	3	2	อบต.บางคนที	500,000	500,000	500,000	500,000	2,000,000	
(3) 240	โครงการติดตั้งกระจกทางโค้ง บริเวณทางแยก	3	2	อบต.บางคนที	100,000	100,000	100,000	100,000	400,000	
(3) 241	ก่อสร้างถนนผิวจราจรลูกรัง/หินคลุก หมู่ที่ 3	3	2	อบต.บางคนที	2,000,000				2,000,000	
(3) 242	โครงการก่อสร้างที่เก็บของและปรับปรุงหลังคา (อาคารเอนกประสงค์เทศบาลตำบลกระดังงา)	3	2	ท.ต.กระดังงา	500,000				500,000	
(3) 243	โครงการก่อสร้างที่เก็บของและปรับปรุงที่จอดรถ	3	2	ท.ต.กระดังงา	500,000				500,000	
(3) 244	โครงการก่อสร้างสะพานทอด คลส. หมู่ที่ 8 ต.กระดังงา	3	2	ท.ต.กระดังงา	1,000,000				1,000,000	
(3) 245	โครงการขี้น้ำป้อนคอกในชุมชน	3	2	ท.ต.กระดังงา	700,000	700,000	700,000	700,000	2,800,000	
(3) 246	โครงการส่งเสริมการท่องเที่ยว	3	5	ท.ต.กระดังงา	3,000,000	3,000,000	3,000,000	3,000,000	12,000,000	
(3) 247	โครงการจัดหาที่ดินเพื่อรับรองการพัฒนาสาธารณูปโภค	3	2	ท.ต.กระดังงา	5,000,000				5,000,000	
(3) 248	โครงการปรับปรุงผิวจราจร (บริเวณถนนหน้าวัดบางคนทีนอก หมู่ที่ 6)	3	2	ท.ต.กระดังงา	650,000				650,000	
(3) 249	โครงการก่อสร้างรั้วรอบสวนสุขภาพ เทศบาลตำบลกระดังงา หมู่ที่ 9	3	2	ท.ต.กระดังงา		1,500,000			1,500,000	
(3) 250	โครงการก่อสร้างหลังคาคลุมอู่กักสิ่งของหรือปรับปรุงระบบไฟฟ้า หมู่ที่ 9	3	2	ท.ต.กระดังงา		3,500,000			3,500,000	
รวม					165,370,000	128,561,000	137,839,000	111,199,500	-	543,369,500
รวมงบประมาณทั้งสิ้น (งบจังหวัด/งบกรม/งบองค์กรปกครองส่วนท้องถิ่น)					189,408,700	347,015,820	398,537,600	174,063,750	6,788,000	1,116,213,870

บัญชีโครงการชุดโครงการ				งบประมาณดำเนินการ (11)					
แผนงาน/โครงการ (7)	แหล่ง งบประมาณ (8)	ยุทธศาสตร์ ชาติ (9)	หน่วยดำเนินการ (10)	พ.ศ. 2561	พ.ศ. 2562	พ.ศ. 2563	พ.ศ. 2564	พ.ศ. 2565	พ.ศ. 2561-2565
ประเด็นการพัฒนาที่ 2 การพัฒนาคุณภาพ มาตรฐานความปลอดภัย และเพิ่มขีดความสามารถในการแข่งขันสินค้าเกษตรและประมง									
แผนงานที่ 2 เพิ่มขีดความสามารถในการแข่งขันสินค้าเกษตรและประมง									
2.1	โครงการพัฒนาสินค้าแปรรูปและจำหน่ายสินค้าเกษตรและประมงจังหวัดสมุทรสงคราม			10,341,800	5,500,000	19,380,000	1,800,000	1,800,000	38,821,800
2.1.1	โครงการศูนย์กลางการแสดงผลและจำหน่ายสินค้า OTOP จังหวัดสมุทรสงคราม (OTOP MART CENTER)	1	1	สง.พัฒนาชุมชน	2,000,000				2,000,000
2.1.2	โครงการพัฒนาเทคโนโลยีกระบวนการผลิตเพื่อยกระดับคุณภาพของผลิตภัณฑ์เกลือสมุทร	1	1	สง.สหกรณ์จังหวัด	1,600,000				1,600,000
2.1.3	โครงการพัฒนาผลิตภัณฑ์เกษตรแปรรูปเพื่อสร้างนวัตกรรมใหม่	1	1	สง.อุตสาหกรรม	1,500,000				1,500,000
2.1.4	โครงการออกแบบและพัฒนาบรรจุภัณฑ์	1	1	สง.อุตสาหกรรม	1,000,000				1,000,000
2.1.5	โครงการส่งเสริมการผลิตสินค้าเกษตรที่ปลอดภัยและได้มาตรฐาน	1	1	สง.เกษตรจังหวัด	4,241,800				4,241,800
2.1.6	โครงการพัฒนาผลิตภัณฑ์เกษตรแปรรูปเพื่อสร้างนวัตกรรมใหม่	1	1	สง.อุตสาหกรรมจังหวัด		1,500,000			1,500,000
2.1.7	โครงการส่งเสริมการผลิตสินค้าเกษตรที่ปลอดภัยและได้มาตรฐาน	1	1	สง.เกษตรจังหวัดสมุทรสงคราม		4,000,000			4,000,000
2.1.8	โครงการแปรรูปมะพร้าวครบวงจรมูลค่าสูง (High Value)	1	2	สำนักงานอุตสาหกรรมจังหวัดสมุทรสงคราม			14,580,000		14,580,000
2.1.9	โครงการส่งเสริมการใช้ฉลากคาร์บอนสำหรับผลิตภัณฑ์ชุมชน	1	2	สำนักงานอุตสาหกรรมจังหวัดสมุทรสงคราม			3,000,000		3,000,000
2.1.10	โครงการพัฒนาสินค้าและผลิตภัณฑ์ให้ได้การรับรองมาตรฐานฮาลาล	1	2	สำนักงานอุตสาหกรรมจังหวัดสมุทรสงคราม			1,800,000	1,800,000	1,800,000
2.2	โครงการประชาสัมพันธ์ และส่งเสริมการตลาดสินค้าเกษตรและประมงจังหวัดสมุทรสงคราม			2,240,100	1,834,800	6,180,200			10,255,100
2.2.1	โครงการส่งเสริมการตลาดสินค้าเกษตรและประมง ผลิตภัณฑ์ชุมชน	1	1	สง.พาณิชย์จังหวัด	790,100				790,100
2.2.2	โครงการส่งเสริมช่องทางการตลาด OTOP	1	1	สง.พัฒนาชุมชน	1,000,000				1,000,000
2.2.3	โครงการประชาสัมพันธ์สินค้าเกษตรปลอดภัย สินค้า OTOP	1	1	สง.ประชาสัมพันธ์	450,000				450,000
2.2.4	โครงการประชาสัมพันธ์สินค้าเกษตรปลอดภัย สินค้า OTOP และวิสาหกิจชุมชน	1	1	สง.ประชาสัมพันธ์จังหวัดสมุทรสงคราม	450,000				450,000
2.2.5	โครงการส่งเสริมการตลาดสินค้าเกษตรและประมง ผลิตภัณฑ์ชุมชน (SMEs)	1	1	สง.พาณิชย์จังหวัดสมุทรสงคราม		1,050,000			1,050,000
2.2.6	โครงการช่วยเหลือพลิกฟื้นและฟื้นฟูกิจการของธุรกิจวิสาหกิจขนาดกลางและขนาดย่อม	1	1	สง.บังคับคดีจังหวัดสมุทรสงคราม		334,800			334,800
2.2.7	โครงการเสริมสร้างและพัฒนาศักยภาพของเกษตรกรและองค์กรเกษตรกรจังหวัดสมุทรสงคราม	1	2	สง.เกษตรจังหวัดสมุทรสงคราม			1,525,200		1,525,200
2.2.8	โครงการแลกเปลี่ยนข้อมูลระหว่างหน่วยงานภาครัฐเพื่อส่งเสริมมาตรฐานสินค้าเกษตรของจังหวัดสมุทรสงคราม	1	2	สำนักงานเกษตรและสหกรณ์จังหวัดสมุทรสงคราม			610,000		610,000
2.2.9	โครงการส่งเสริมช่องทางการตลาดสินค้า OTOP (ตลาดนัดชุมชน OTOP สมุทรสงคราม)	1	2	สง.พัฒนาชุมชนจังหวัดสมุทรสงคราม			1,300,000		1,300,000
2.2.10	โครงการประชาสัมพันธ์สินค้าเกษตรปลอดภัย สินค้า OTOP และวิสาหกิจชุมชน	1	2	สง.ประชาสัมพันธ์จังหวัด			450,000		450,000
2.2.11	โครงการส่งเสริมการตลาดสินค้าเกษตรและประมง ผลิตภัณฑ์ชุมชน (SMEs)	1	2	สำนักงานพาณิชย์จังหวัดสมุทรสงคราม			2,295,000		2,295,000

บัญชีโครงการชุดโครงการ				งบประมาณดำเนินการ (11)					
แผนงาน/โครงการ (7)	แหล่งงบประมาณ (8)	ยุทธศาสตร์ชาติ (9)	หน่วยดำเนินการ (10)	พ.ศ. 2561	พ.ศ. 2562	พ.ศ. 2563	พ.ศ. 2564	พ.ศ. 2565	พ.ศ. 2561-2565
2.3 โครงการพัฒนาสาธารณสุขภูมิภาคเพื่อการลด การขนส่ง การแปรรูป การจำหน่าย สินค้าเกษตรและประมงจังหวัดสมุทรสงคราม				3,128,200	134,141,000	32,771,000			170,040,200
2.3.1	โครงการปรับปรุงถนนลาดยางแอสฟัลติกคอนกรีตซอยบ้าน	1	1	อำเภอบางคนที	1,496,500				1,496,500
2.3.2	โครงการเสริมผิวจราจรลาดยางแอสฟัลติกคอนกรีต (แบบ Overlay) หมู่ 3 บ้านคลองบางพิล็บ ตำบลบางพรม อำเภอบางคนที	1	1	อำเภอบางคนที	769,300				769,300
2.3.3	โครงการก่อสร้างถนนลาดยางแอสฟัลติกคอนกรีต สายเทศบาล 2 หมู่ 2 ตำบลบางจะเกร็ง อำเภอเมืองสมุทรสงคราม จังหวัดสมุทรสงคราม	1	1	อำเภอเมือง	862,400				862,400
2.3.4	โครงการก่อสร้างถนนลาดยางแอสฟัลติกคอนกรีต สายทาง บ้านรางน้ำฝั่ง-ขุนพิทักษ์ ตำบลดอนมะโนรา อำเภอบางคนที จังหวัด	1	1	แขวงทางหลวงชนบทสมุทรสงคราม		9,900,000			9,900,000
2.3.5	โครงการก่อสร้างถนนลาดยางแอสฟัลติกคอนกรีต สายทาง บ้านรางกล้วย หมู่ 2 ตำบลดอนมะโนรา ตำบลดอนมะโนรา อำเภอบางคนที จังหวัดสมุทรสงคราม	1	1	แขวงทางหลวงชนบทสมุทรสงคราม		7,000,000			7,000,000
2.3.6	โครงการบูรณะผิวทางแอสฟัลต์ ทางหลวงหมายเลข 3643 (ระหว่าง กม. 0+000-2+245 ระยะทาง 2.245 กม.)	1	1	แขวงทางหลวงสมุทรสงคราม		26,000,000			26,000,000
2.3.7	โครงการก่อสร้างถนนผิวจราจรหินคลุกสายบ้านต้นลำแพน-บ้านเขายี่สาร หมู่ที่ 3.1 ตำบลยี่สาร อำเภออัมพวา จังหวัดสมุทรสงคราม	1	1	สนง.โยธาธิการและผังเมืองจังหวัดสมุทรสงคราม		24,400,000			24,400,000
2.3.8	โครงการปรับปรุง/ซ่อมแซมถนนผิวจราจรแอสฟัลติกคอนกรีตสายบ้านสี่แยก-บ้านวัดประชา หมู่ที่ 7 ตำบลปลายโพรงฟ้า อำเภออัมพวา จังหวัดสมุทรสงคราม	1	1	อำเภออัมพวา		7,300,000			7,300,000
2.3.9	โครงการปรับปรุงถนนผิวจราจรแอสฟัลติกคอนกรีตสายบ้านเหนือใหม่-บ้านบางกระวี (สส.ถ 1-0001) ตำบลบางแค เชื่อมตำบลเหนือใหม่ อำเภออัมพวา จังหวัดสมุทรสงคราม	1	1	อำเภออัมพวา		5,570,000			5,570,000
2.3.10	โครงการปรับปรุง/ซ่อมแซมถนนผิวจราจรแอสฟัลติกคอนกรีตสายบ้านท่าคา-บ้านคอนสาม (สส.ถ 1-0004) ตำบลท่าคา อำเภออัมพวา เชื่อมตำบลดอนมะโนรา อำเภอบางคนที จังหวัดสมุทรสงคราม	1	1	โยธาธิการและผังเมืองจังหวัดสมุทรสงคราม		13,700,000			13,700,000
2.3.11	โครงการปรับปรุงถนนผิวจราจรแอสฟัลติกคอนกรีตสายบ้านดอนจัน-ยี่สาร หมู่ที่ 6 ตำบลคลองโคน อำเภอเมืองฯ เชื่อมหมู่ที่ 4,1 ตำบลยี่สาร อำเภออัมพวา จังหวัดสมุทรสงคราม	1	1	โยธาธิการและผังเมืองจังหวัดสมุทรสงคราม		33,000,000			33,000,000
2.3.12	โครงการก่อสร้างสะพานคอนกรีตเสริมเหล็ก ขนาดกว้าง 9.00 x 18.00 เมตร ข้ามคลองชลประทาน หมู่ที่ 5 ตำบลปลายโพรงฟ้า อำเภออัมพวา จังหวัดสมุทรสงคราม	1	1	อำเภออัมพวา		4,000,000			4,000,000
2.3.13	โครงการก่อสร้างถนนผิวจราจรแอสฟัลติกคอนกรีต ซอยบ้านบางสะแกใหญ่ หมู่ที่ 1 ตำบลบางสะแก อำเภอบางคนที จังหวัดสมุทรสงคราม	1	1	อำเภอบางคนที		1,558,000			1,558,000
2.3.14	โครงการปรับปรุงถนนผิวจราจรแอสฟัลติกคอนกรีต สายหมู่ที่ 2 เชื่อมหมู่ที่ 5 ตำบลบ้านปราโมทย์ อำเภอบางคนที จังหวัดสมุทรสงคราม	1	1	อำเภอบางคนที		1,713,000			1,713,000
2.3.15	โครงการซ่อมสร้างผิวจราจรลาดยางแอสฟัลติกคอนกรีต (AC) สายเสียบคลองวังสุข หมู่ที่ 6 ตำบลบางตะเคียน อำเภอเมืองสมุทรสงคราม จังหวัดสมุทรสงคราม	1	2	อำเภอเมืองสมุทรสงคราม (อบต.บางตะเคียน)			2,082,000		2,082,000
2.3.16	โครงการก่อสร้างขยายไหล่ถนน คลส.บ้านดอนจัน - บ้านคลองช่อง ตำบลคลองโคน อำเภอเมืองสมุทรสงคราม จังหวัดสมุทรสงคราม	1	2	อำเภอเมืองสมุทรสงคราม (อบต.คลองโคน)			2,196,000		2,196,000
2.3.17	โครงการก่อสร้างถนน คลส. ซอยเทศบาล 3 หมู่ที่ 2 ตำบลบางจะเกร็ง อำเภอเมือง จังหวัดสมุทรสงคราม	1	2	อำเภอเมืองสมุทรสงคราม (ทต.บางจะเกร็ง)			1,100,000		1,100,000

บัญชีโครงการชุดโครงการ				งบประมาณดำเนินการ (11)						
แผนงาน/โครงการ (7)	แหล่งงบประมาณ (8)	ยุทธศาสตร์ชาติ (9)	หน่วยดำเนินการ (10)	พ.ศ. 2561	พ.ศ. 2562	พ.ศ. 2563	พ.ศ. 2564	พ.ศ. 2565	พ.ศ. 2561-2565	
2.3.18	โครงการปรับปรุงซ่อมแซมถนนลาดยางแอสฟัลต์ติกคอนกรีต ถนนสาย สส.ถ. 29 - 008 สายโรงเรียนบ้านคลองสมบุรณ์ หมู่ที่ 5 ตำบลแพกหวานแดง อำเภออัมพวา จังหวัดสมุทรสงคราม	1	2	อำเภออัมพวา			1,371,000		1,371,000	
2.3.19	โครงการปรับปรุงถนนผิวจราจรลาดยางแอสฟัลต์ติกคอนกรีต ช่วงที่ 1 และช่วงที่ 2 สายบ้านพักเกษตร (บางคนที่ หมู่ที่ 2 ซอย 1) หมู่ที่ 2, 8 ตำบลบางคนที่ อำเภอ บางคนที่ จังหวัดสมุทรสงคราม	1	2	อำเภอบางคนที่			2,500,000		2,500,000	
2.3.20	โครงการก่อสร้างถนนลาดยางแอสฟัลต์ติกคอนกรีต หมู่ที่ 3 ซอย 4 ช่วงที่ 2 ตำบลจอมปลวก อำเภอบางคนที่ จังหวัดสมุทรสงคราม	1	2	อำเภอบางคนที่			4,022,000		4,022,000	
2.3.21	โครงการปรับปรุงซ่อมแซมถนนผิวจราจรพาราแอสฟัลต์ติกคอนกรีต สายบ้านมอบัด - บ้านบางดินเบ็ด หมู่ที่ 5 ตำบลแหลมใหญ่ เข็มหมู่ที่ 7, 10 ตำบลบางขันแตก อำเภอเมืองสมุทรสงคราม จังหวัดสมุทรสงคราม	1	2	องค์การบริหารส่วนจังหวัดสมุทรสงคราม			13,600,000		13,600,000	
2.3.22	โครงการปรับปรุงถนนผิวจราจรพาราแอสฟัลต์ติกคอนกรีตสายบ้านบางดินเบ็ด - บ้านศาลาทิศเหนือ หมู่ที่ 10, 7, 8 ตำบลบางขันแตก อำเภอเมืองสมุทรสงคราม จังหวัดสมุทรสงคราม	1	2	องค์การบริหารส่วนจังหวัดสมุทรสงคราม			5,900,000		5,900,000	
2.4	โครงการสนับสนุนการเพิ่มศักยภาพการผลิตสินค้าเกษตรและประมงจังหวัดสมุทรสงคราม				2,300,000	4,138,000	5,583,000	592,480	12,613,480	
2.4.1	โครงการส่งเสริมเกษตรกรผสมผสานตามปรัชญาเศรษฐกิจพอเพียง	1	1	สง.เกษตรและสหกรณ์	1,500,000				1,500,000	
2.4.2	โครงการเพิ่มผลผลิตปุ๋ยมูลสัตว์น้ำธรรมชาติในพื้นที่ จังหวัดสมุทรสงคราม	1	1	สง. ประมงจังหวัด	370,000				370,000	
2.4.3	โครงการเพิ่มผลผลิตกุ้งกุลาดำสู่แหล่งน้ำธรรมชาติในพื้นที่จังหวัดสมุทรสงคราม	1	1	สง. ประมงจังหวัด	230,000				230,000	
2.4.4	โครงการเพิ่มประสิทธิภาพการจัดการผลิตภัณฑ์ชุมชน	1	1	สง. พัฒนาชุมชน	200,000				200,000	
2.4.5	โครงการพัฒนาโรงงานอุตสาหกรรมเข้าสู่ระบบมาตรฐานสากล	1	1	สง. อุตสาหกรรมจังหวัด		1,138,000			1,138,000	
2.4.6	โครงการสร้างมูลค่าเพิ่มให้กับผลิตภัณฑ์และบรรจุภัณฑ์ที่สื่อถึงเอกลักษณ์และอัตลักษณ์จังหวัดสมุทรสงคราม	1	1	สง. อุตสาหกรรมจังหวัดสมุทรสงคราม		3,000,000			3,000,000	
2.4.7	โครงการเสริมสร้างความพร้อมในการจัดระบบ (Food Safety) มาตรฐาน GMP แก่ผู้ประกอบการแปรรูปสัตว์น้ำของจังหวัดสมุทรสงคราม	1	2	สำนักงานประมงจังหวัดสมุทรสงคราม			200,000		200,000	
2.4.8	โครงการเสริมสร้างศักยภาพการผลิตทรัพยากรกุ้งก้ามกรามในแหล่งน้ำธรรมชาติ	1	2	สำนักงานประมงจังหวัดสมุทรสงคราม			1,933,000		1,933,000	
2.4.9	โครงการส่งเสริมกลุ่มอาชีพกลุ่มเกษตรกรแปลงใหญ่มะพร้าวแปรรูปน้ำมันมะพร้าวสกัดเย็น	1	2	อำเภอบางคนที่			1,200,000		1,200,000	
2.4.10	โครงการผลิตสินค้าเกษตรมะพร้าวครบวงจร	1	2	อำเภอบางคนที่			600,000		600,000	
2.4.11	โครงการพัฒนาขีดความสามารถในการแข่งขันของอุตสาหกรรมอาหารและอุตสาหกรรมแปรรูปารเกษตร	1	2	สำนักงานอุตสาหกรรมจังหวัดสมุทรสงคราม			1,650,000		1,650,000	
2.4.12	โครงการส่งเสริมการปลูกผักสวนครัวปลอดสารพิษ จังหวัดสมุทรสงคราม	1	2	มหาวิทยาลัยราชภัฏสวนสุนันทา				592,480	592,480	
รวม					18,010,100	145,613,800	63,914,200	2,392,480	1,800,000	231,730,580

บัญชีโครงการชุดโครงการ				งบประมาณดำเนินการ (11)						
แผนงาน/โครงการ (7)	แหล่งงบประมาณ (8)	ยุทธศาสตร์ชาติ (9)	หน่วยดำเนินการ (10)	พ.ศ. 2561	พ.ศ. 2562	พ.ศ. 2563	พ.ศ. 2564	พ.ศ. 2565	พ.ศ. 2561-2565	
แผนงานที่ 2 ด้านสร้างความสามารถในการแข่งขันสินค้าเกษตรและประมง										
โครงการของกระทรวง กรม (5)										
1 กระทรวงมหาดไทย					120,000,000				120,000,000	
1.1 กรมส่งเสริมการปกครองท้องถิ่น					120,000,000				120,000,000	
	1.1.1		โครงการก่อสร้างอาคารจำหน่ายและแปรรูปสัตว์น้ำทะเล ตำบลแม่กลอง อำเภอเมือง	2	1	กรมส่งเสริมการปกครองท้องถิ่น			120,000,000	
2 กระทรวงศึกษาธิการ					9,962,000				9,962,000	
2.1 สำนักงานคณะกรรมการการอุดมศึกษา					9,962,000				9,962,000	
	2.1.1		โครงการสมุทรสรรพมหาราชสมุนไพร (Samut Songkhram Herbal Hub)	2	1	สำนักงานคณะกรรมการการอุดมศึกษา			9,962,000	
3 กระทรวงแรงงาน					912,000	1,317,600			2,229,600	
3.1 กรมพัฒนาฝีมือแรงงาน					912,000	1,317,600			2,229,600	
	3.1.1		ฝึกอบรมฝีมือแรงงานระดับชุมชนระดับจังหวัด สดักซ์ และก่อสร้าง	2	1	กรมพัฒนาฝีมือแรงงาน	100,000	105,000	205,000	
	3.1.2		ฝึกอบรมฝีมือแรงงานไทยเชิงเคลื่อนที่ของภาคอุตสาหกรรม	2	1	กรมพัฒนาฝีมือแรงงาน	812,000	852,600	1,664,600	
	3.1.3		โครงการเพิ่มศักยภาพฝีมือแรงงานรองรับอุตสาหกรรมคุณภาพ (กลุ่มอาหาร เกษตรและเทคโนโลยีชีวภาพ)	2	1	กรมพัฒนาฝีมือแรงงาน		100,000	100,000	
	3.1.4		โครงการพัฒนาฝีมือแรงงานเพื่อรองรับการเปลี่ยนแปลงเทคโนโลยีของภาคอุตสาหกรรมและบริการ (ไฟฟ้าและอิเล็กทรอนิกส์/โทรคมนาคม)	2	1	กรมพัฒนาฝีมือแรงงาน	160,000		160,000	
	3.1.5		โครงการพัฒนาฝีมือแรงงานเพื่อรองรับการเปลี่ยนแปลงเทคโนโลยีของภาคอุตสาหกรรมและบริการ (โลจิสติกส์/ขนส่งด้านคมนาคมทางถนน ท่าเรือ ระบบราง สะพาน)	2	1	กรมพัฒนาฝีมือแรงงาน	60,000		60,000	
	3.1.6		โครงการพัฒนาฝีมือแรงงานเพื่อรองรับการเปลี่ยนแปลงเทคโนโลยีของภาคอุตสาหกรรมและบริการ (สาขาอาชีพรองรับอุตสาหกรรมอื่นๆ เช่น เกี่ยวกับพลังงานทดแทน)	2	1	กรมพัฒนาฝีมือแรงงาน	40,000		40,000	
รวม					912,000	1,317,600	-	-	132,191,600	
แผนงานที่ 2 ด้านสร้างความสามารถในการแข่งขันสินค้าเกษตรและประมง										
โครงการขององค์กรปกครองส่วนท้องถิ่น (6)										
	(31)		โครงการแก้ไขปัญหาผลผลิตทางการเกษตรจังหวัดสมุทรสงคราม	3	2	อบจ.	200,000	200,000	200,000	800,000
	(32)		โครงการเทศบาลลีนี๊ ของจังหวัดสมุทรสงคราม	3	2	อบจ.	350,000	350,000	350,000	1,400,000
	(33)		โครงการเทศบาลสามัคคี ชาวใหญ่สมุทรสงคราม	3	2	อบจ.	200,000	200,000	200,000	800,000
	(34)		โครงการฝึกอบรมเพื่อส่งเสริมอาชีพแก่ประชาชน	3	3	ทต.บางจะเกร็ง	100,000	100,000	100,000	400,000
	(35)		โครงการปล่อยพันธุ์สัตว์น้ำสู่แหล่งน้ำธรรมชาติ	3	5	ทต.บางจะเกร็ง	100,000	100,000	100,000	400,000
	(36)		โครงการส่งเสริมการท่องเที่ยวและประชาสัมพันธ์ในตลาดน้ำอัมพวา	3	4	ทต.อัมพวา	500,000	500,000	500,000	2,000,000
	(37)		โครงการจัดทำสื่อประชาสัมพันธ์การท่องเที่ยวในเขตทต.อัมพวา	3	4	ทต.อัมพวา	500,000	500,000	500,000	2,000,000
	(38)		โครงการพัฒนาผู้ประกอบการด้านการท่องเที่ยว	3	2	ทต.อัมพวา	200,000	200,000	200,000	800,000
	(39)		โครงการจัดกิจกรรมเพื่อพัฒนาศักยภาพให้กับกลุ่มสตรีและศึกษาดูงาน	3	4	ทต.อัมพวา	300,000	300,000	300,000	1,200,000
	(310)		โครงการฝึกอบรมให้ความรู้เรื่องสิ่งแวดล้อมและศึกษาดูงาน	3	4	ทต.อัมพวา	200,000	200,000	200,000	800,000
	(311)		โครงการส่งเสริมการท่องเที่ยวและประชาสัมพันธ์ผลิตภัณฑ์ทางการเกษตรหรือผลิตภัณฑ์ท้องถิ่น	3	4	ทต.อัมพวา	300,000	300,000	300,000	1,200,000
	(312)		โครงการปรับปรุงพัฒนาแหล่งท่องเที่ยวในเขต ทต.เหมืองใหม่	3	2	ทต.เหมืองใหม่	100,000	100,000	100,000	400,000
	(313)		โครงการก่อสร้างและติดตั้งป้ายชื่อในเขต ทต.เหมืองใหม่	3	2	ทต.เหมืองใหม่	100,000			100,000
	(314)		โครงการส่งเสริมการท่องเที่ยว	3	2	ทต.เหมืองใหม่	100,000	100,000	100,000	400,000
	(315)		โครงการส่งเสริมปรัชญาเศรษฐกิจพอเพียง	3	3	อบต.บางกระบือ	250,000	250,000	250,000	1,000,000
	(316)		โครงการให้ความรู้พัฒนาศักยภาพเด็กและเยาวชนสู่ชุมชนที่น่าอยู่	3	3	อบต.บางกระบือ	100,000	100,000	100,000	400,000
	(317)		โครงการเทศบาลห่วงใยใส่ใจผู้สูงอายุ	3	4	อบต.บางกระบือ	100,000	100,000	100,000	400,000
	(318)		โครงการปรับปรุงสนามกีฬาบริเวณวัดตะโหนดรายหมู่	3	2	อบต.บางกระบือ		300,000		300,000
	(319)		โครงการแข่งขันกีฬาและกิจกรรมส่งเสริมกีฬา	3	3	อบต.บางกระบือ	100,000	100,000	100,000	400,000
	(320)		โครงการจัดกิจกรรมวันสำคัญของชาติศาสนาและประเพณีท้องถิ่น	3	3	อบต.บางกระบือ	600,000	600,000	600,000	2,400,000
	(321)		โครงการธรรมสัจจะเสริมสร้างคุณธรรม จริยธรรมกลุ่มผู้นำชุมชน เด็กเยาวชนผู้สูงอายุและประชาชน	3	3	อบต.บางกระบือ	100,000	100,000	100,000	400,000
	(322)		โครงการวันเด็กแห่งชาติ	3	3	อบต.บางกระบือ	100,000	100,000	100,000	400,000
	(323)		โครงการจัดตั้งศูนย์เด็กเล็ก	3	3	อบต.บางกระบือ		800,000		800,000

บัญชีโครงการชุดโครงการ				งบประมาณดำเนินการ (11)						
แผนงาน/โครงการ (7)	แหล่งงบประมาณ (8)	ยุทธศาสตร์ชาติ (9)	หน่วยดำเนินการ (10)	พ.ศ. 2561	พ.ศ. 2562	พ.ศ. 2563	พ.ศ. 2564	พ.ศ. 2565	พ.ศ. 2561-2565	
(3)24	จัดตั้ง/สนับสนุนกลุ่มแปรรูปอาหารทะเล ภายในตำบล (ม.1-10)	3	3	อบต.บางแก้ว	100,000	100,000	100,000	100,000		400,000
(3)25	จัดตั้ง/สนับสนุนกลุ่มอาชีพตามความถนัดและความต้องการของราษฎร (ม.1-10)	3	3	อบต.บางแก้ว	100,000	100,000	100,000	100,000		400,000
(3)26	จัดตั้ง/สนับสนุนกลุ่มออมทรัพย์เพื่อการผลิต ภายในตำบลบางแก้ว (ม.1-10)	3	3	อบต.บางแก้ว	100,000	100,000	100,000	100,000		400,000
(3)27	ส่งเสริมการเพาะเลี้ยงสัตว์น้ำเชิงคุณภาพ	3	3	อบต.บางแก้ว	100,000	100,000	100,000	100,000		400,000
(3)28	พัฒนาการประกอบอาชีพประมงชายฝั่ง	3	3	อบต.บางแก้ว	100,000	100,000	100,000	100,000		400,000
(3)29	ส่งเสริม/สนับสนุนการประกอบอาชีพของประชาชนใน	3	3	อบต.บางตะเคียน	100,000	100,000	100,000	100,000		400,000
(3)30	ส่งเสริมและให้ความรู้ดำเนินการป้องกันโรคพิษสุนัขบ้า ระบบควบคุมจำนวนสัตว์เลี้ยง	3	3	อบต.ลาดใหญ่	200,000	50,000	50,000	50,000		350,000
(3)31	อบรมเพิ่มศักยภาพ ความรู้ด้านสุขภาพ แก่ผู้นำ อสม. ผู้เกี่ยวข้อง และประชาชนทั่วไป	3	3	อบต.ลาดใหญ่	100,000	50,000	50,000	50,000		250,000
(3)32	สนับสนุนโครงการอาหารกลางวันสำหรับเด็กนักเรียน	3	3	อบต.ลาดใหญ่	4,600,000	4,600,000	4,600,000	4,600,000		18,400,000
(3)33	จัดหาอาหารเสริม(นม)สำหรับนักเรียน	3	3	อบต.ลาดใหญ่	2,000,000	2,000,000	2,000,000	2,000,000		8,000,000
(3)34	จัดสวัสดิการผู้สูงอายุ	3	3	อบต.ลาดใหญ่	17,500,000	18,000,000	19,000,000	20,000,000		74,500,000
(3)35	จัดสวัสดิการผู้พิการ	3	3	อบต.ลาดใหญ่	3,150,000	3,150,000	3,150,000	3,150,000		12,600,000
(3)36	จัดสวัสดิการผู้ป่วยเอดส์	3	3	อบต.ลาดใหญ่	100,000	100,000	100,000	100,000		400,000
(3)37	จัดกิจกรรมส่งเสริมพัฒนาสวัสดิการ/ศึกษาภาพและคุณภาพชีวิต ผู้สูงอายุ ผู้พิการ ผู้ป่วยเอดส์ ผู้ด้อยโอกาส	3	3	อบต.ลาดใหญ่	100,000	100,000	100,000	100,000		400,000
(3)38	ก่อสร้างปรับปรุงศาลาอบต.ประสพสุข ศาลาประชุมประจำหมู่บ้าน	3	2	อบต.ลาดใหญ่	400,000	100,000	300,000	300,000		1,100,000
(3)39	จัดงานประเพณีสงกรานต์และวันผู้สูงอายุ	3	3	อบต.ลาดใหญ่	300,000	300,000	300,000	300,000		1,200,000
(3)40	สนับสนุนป้องกันควบคุมโรคติดต่อ/โรคไม่ติดต่อ	3	3	อบต.แหลมใหญ่	100,000	100,000	100,000	100,000		400,000
(3)41	ส่งเสริม ป้องกัน รักษาฟื้นฟูสุขภาพอนามัยของ	3	3	อบต.แหลมใหญ่	100,000	100,000	100,000	100,000		400,000
(3)42	สนับสนุนงบประมาณ ให้กับ รพ.สต.วัดปากสมุทร	3	3	อบต.แหลมใหญ่	100,000	100,000	100,000	100,000		400,000
(3)43	อุดหนุนศูนย์สาธารณสุขมูลฐานชุมชนประจำหมู่บ้าน หมู่ที่ 1-8	3	3	อบต.แหลมใหญ่	120,000	120,000	120,000	120,000		480,000
(3)44	โครงการอาหารเสริม(นม) จำนวน 2 แห่ง	3	3	อบต.แหลมใหญ่	500,000	500,000	500,000	500,000		2,000,000
(3)45	โครงการอาหารกลางวัน จำนวน 2 แห่ง	3	3	อบต.แหลมใหญ่	900,000	900,000	900,000	900,000		3,600,000
(3)46	การส่งเสริมผู้สูงอายุตามนโยบายเร่งด่วนของรัฐบาล	3	3	อบต.แหลมใหญ่	10,000,000	10,000,000	10,000,000	10,000,000		40,000,000
(3)47	การส่งเสริมผู้พิการตามนโยบายเร่งด่วนของรัฐบาล	3	3	อบต.แหลมใหญ่	1,700,000	1,700,000	1,700,000	1,700,000		6,800,000
(3)48	จ้างเหมาประกอบอาหารกลางวันของเด็กประจำศูนย์พัฒนาเด็กเล็ก อบต.ท้ายหาด	3	3	อบต.ท้ายหาด	200,000	200,000	200,000	200,000		800,000
(3)49	จัดซื้ออาหารเสริม(นม)สำหรับนักเรียนและเด็กเล็กประจำศูนย์พัฒนาเด็กเล็ก อบต.ท้ายหาด	3	3	อบต.ท้ายหาด	400,000	400,000	400,000	400,000		1,600,000
(3)50	ก่อสร้างเสาธงชาติศูนย์พัฒนาเด็กเล็ก	3	3	อบต.ท้ายหาด	100,000	100,000	100,000	100,000		400,000
(3)51	ก่อสร้างรั้วอาคารศูนย์พัฒนาเด็กเล็ก อบต.ท้ายหาด (แห่งใหม่)	3	3	อบต.ท้ายหาด	500,000	500,000	500,000	500,000		2,000,000
(3)52	เฝ้าระวังป้องกันโรคติดต่อ เช่น อหิวาต์ โสโครก อหิวาต์	3	3	อบต.ท้ายหาด	100,000	100,000	100,000	100,000		400,000
(3)53	จัดงานวันเด็กแห่งชาติ	3	3	อบต.ท้ายหาด	100,000	100,000	100,000	100,000		400,000
(3)54	อบรมให้ความรู้แก่เกษตรกรและประชาชนทั่วไป ในการประกอบอาชีพและการดำเนินชีวิต โดยยึดหลักปรัชญาของเศรษฐกิจพอเพียง	3	3	อบต.ท้ายหาด	100,000	100,000	100,000	100,000		400,000
(3)55	เบี้ยยังชีพผู้สูงอายุ	3	3	อบต.ท้ายหาด	7,000,000	7,000,000	7,000,000	7,000,000		28,000,000
(3)56	สนับสนุนการเสริมสร้างสวัสดิการทางสังคมให้แก่คนพิการหรือทุพพลภาพ	3	3	อบต.ท้ายหาด	1,500,000	1,500,000	1,500,000	1,500,000		6,000,000
(3)57	พัฒนา ส่งเสริม สนับสนุน ช่วยเหลือ หรือส่งเสริมเด็ก เยาวชน คนพิการ สตรี ผู้สูงอายุ ผู้ป่วยเรื้อรัง ผู้ป่วยเอดส์ ผู้ยากไร้และผู้ด้อยโอกาส	3	3	อบต.ท้ายหาด	500,000	500,000	500,000	500,000		2,000,000
(3)58	จัดทำผังเมืองตำบล	3	2	อบต.บางช้าง				200,000		200,000
(3)59	ขุดลอกคลองดาวดึงษ์ ม.6,7,8	3	5	อบต.บางช้าง			400,000			400,000
(3)60	ขุดลอกคลองลัดดาโชติ ม.1	3	5	อบต.บางช้าง			300,000			300,000
(3)61	ขุดลอกคลองบริเวณข้างโบสถ์วัดจุฬามณี ม.9	3	5	อบต.บางช้าง			200,000			200,000
(3)62	ขุดลอกคลองโทร ม.7,8,9	3	5	อบต.บางช้าง	200,000					200,000
(3)63	ขุดลอกคลองตาเขื่อน ม.9	3	5	อบต.บางช้าง		150,000				150,000
(3)64	ขุดลอกคลองหน่อตาล ม.3,4	3	5	อบต.บางช้าง	200,000					200,000
(3)65	ส่งเสริมการประกอบอาชีพและการดำเนินชีวิตโดยยึดหลักปรัชญาเศรษฐกิจพอเพียง	3	3	อบต.แพรกษามแดน	100,000	100,000	100,000	100,000		400,000
(3)66	ส่งเสริมและสนับสนุนการดำเนินงานของกลุ่มสหกรณ์กลุ่มออมทรัพย์ กลุ่มอาชีพ และกลุ่มสวัสดิการชุมชนด้านอาชีพ	3	3	อบต.แพรกษามแดน	200,000	200,000	200,000	200,000		800,000
(3)67	เศรษฐกิจชุมชน	3	3	อบต.แพรกษามแดน	720,000					720,000
(3)68	ช่วยเหลือเกษตรกรผู้ประสบปัญหาจากภัยธรรมชาติ และการประกอบอาชีพ	3	3	อบต.แพรกษามแดน	100,000	100,000	100,000	100,000		400,000
(3)69	จัดตั้งร้านค้าเกษตรกรของชุมชน	3	4	อบต.ปลาย	100,000	100,000	100,000	100,000		400,000
(3)70	โครงการส่งเสริมและสนับสนุนการจัดกิจกรรมจมน้ำ	3	3	อบต.จอมปลวก	300,000	300,000	300,000	300,000		1,200,000
(3)71	โครงการอาหารเสริม (นม) ให้แก่เด็กเล็ก ศพด.ตำบลจอมปลวก	3	3	อบต.จอมปลวก	370,000	370,000	370,000	370,000		1,480,000

บัญชีโครงการชุดโครงการ				งบประมาณดำเนินการ (11)						
แผนงาน/โครงการ (7)	แหล่งงบประมาณ (8)	ยุทธศาสตร์ชาติ (9)	หน่วยดำเนินการ (10)	พ.ศ. 2561	พ.ศ. 2562	พ.ศ. 2563	พ.ศ. 2564	พ.ศ. 2565	พ.ศ. 2561-2565	
(3)72	โครงการระบบการแพทย์ฉุกเฉิน	3	3	อบต.จอมปลวก	100,000	100,000	100,000	100,000		400,000
(3)73	จัดซื้อวัสดุวิทยาศาสตร์หรือการแพทย์	3	3	อบต.จอมปลวก	120,000	120,000	120,000	120,000		480,000
(3)74	โครงการจัดการแข่งขันกีฬาด้านยาเสพติด	3	3	อบต.จอมปลวก	100,000	100,000	100,000	100,000		400,000
(3)75	โครงการส่งเสริมและสนับสนุนการจัดการกิจกรรมในวันสำคัญทางศาสนา ประเพณี วัฒนธรรม	3	3	อบต.จอมปลวก	200,000	200,000	200,000	200,000		800,000
(3)76	สนับสนุนการดำเนินงานของกองทุนหลักประกันสุขภาพ	3	3	อบต.จอมปลวก	130,000	130,000	130,000	130,000		520,000
(3)77	โครงการเบี้ยยังชีพผู้สูงอายุ	3	3	อบต.จอมปลวก	5,900,000	5,900,000	5,900,000	5,900,000		23,600,000
(3)78	โครงการเบี้ยยังชีพผู้พิการ	3	3	อบต.จอมปลวก	900,000	900,000	900,000	900,000		3,600,000
(3)79	โครงการพัฒนา ปรับปรุงสภาพภูมิทัศน์ ตลาดน้ำปากคลองคองนา หมู่ที่ 5	3	4	อบต.ค่อมมะโนรา	100,000	100,000	100,000	100,000		400,000
(3)80	โครงการประชาสัมพันธ์และสนับสนุนการทำนายพืชผลทางการเกษตร	3	4	อบต.โรงหีบ	100,000	100,000	100,000	100,000		400,000
(3)81	โครงการพัฒนาศักยภาพเกษตรกรและพืชผลทางการเกษตร	3	4	อบต.โรงหีบ	100,000	100,000	100,000	100,000		400,000
(3)82	โครงการส่งเสริมอาชีพเกษตรกรรวมตำบลโรงหีบและตำบลบางกุ้ง	3	4	อบต.โรงหีบ	100,000	100,000	100,000	100,000		400,000
(3)83	จัดตั้งจุดให้บริการอินเตอร์เน็ตตำบล	3	3	อบต.บางพรม	100,000	100,000	100,000	100,000		400,000
(3)84	จัดซื้อ จัดจ้างสื่อประชาสัมพันธ์	3	4	อบต.บางพรม	100,000	100,000	100,000	100,000		400,000
(3)85	จัดกิจกรรมส่งเสริมสนับสนุนวันสำคัญรัฐพิธี ราชพิธี	3	3	อบต.บางพรม	100,000	100,000	100,000	100,000		400,000
(3)86	สืบสานประเพณีหัตถ์ภูมิปัญญาวัฒนธรรม	3	3	อบต.บางพรม	100,000	100,000	100,000	100,000		400,000
(3)87	เบี้ยยังชีพเพื่อการสงเคราะห์	3	4	อบต.บางพรม	820,000	820,000	820,000	820,000		3,280,000
(3)88	ป้องกันการแพร่ระบาดของโรคใช้เลือดออก ใช้ชีวิตหนัก ใช้ชีวิตใหญ่	3	4	อบต.บางพรม	100,000	100,000	100,000	100,000		400,000
(3)89	พัฒนางานสาธารณสุขสถาน	3	4	อบต.บางพรม	120,000	120,000	120,000	120,000		480,000
(3)90	ส่งเสริมสนับสนุนการจัดกิจกรรมผู้สูงอายุ	3	4	อบต.บางพรม	150,000	150,000	150,000	150,000		600,000
(3)91	สนับสนุนส่งเสริมการเรียนการสอนของโรงเรียน และศูนย์พัฒนาเด็ก	3	3	อบต.บางพรม	300,000	300,000	300,000	300,000		1,200,000
(3)92	จัดซื้อจัดจ้างอาหารเสริม นม	3	3	อบต.บางพรม	250,000	250,000	250,000	250,000		1,000,000
(3)93	จัดซื้อจัดจ้างอาหารกลางวัน	3	3	อบต.บางพรม	450,000	450,000	450,000	450,000		1,800,000
(3)94	โครงการสนับสนุนกลุ่มพัฒนาอาชีพต่างๆ	3	3	อบต.บางคนที	100,000	100,000	100,000	100,000		400,000
(3)95	งานสังคมสงเคราะห์แก่ผู้ด้อยโอกาสผู้พิการผู้สูงอายุผู้	3	4	อบต.บางคนที	100,000	100,000	100,000	100,000		400,000
(3)96	โครงการจ่ายเบี้ยยังชีพผู้สูงอายุตามนโยบายของรัฐบาล	3	3	อบต.บางคนที	5,000,000	5,000,000	5,000,000	5,000,000		20,000,000
(3)97	โครงการจ่ายเบี้ยยังชีพผู้พิการ	3	3	อบต.บางคนที	600,000	600,000	600,000	600,000		2,400,000
(3)98	สนับสนุนอาหารกลางวัน อาหารเสริม (นม) และน้ำดื่มแก่เด็กเล็กและเด็กนักเรียน	3	2	อบต.บางคนที	150,000	150,000	150,000	150,000		600,000
(3)99	โครงการซ่อมแซมหรือก่อสร้างที่อยู่อาศัยให้แก่ประชาชนผู้มีรายได้น้อย ผู้พิการ หรือผู้สูงอายุ	3	3	อบต.บางคนที	100,000	100,000	100,000	100,000		400,000
(3)100	จัดหาวัสดุอุปกรณ์ ครุภัณฑ์สำหรับสถานศึกษาและศูนย์พัฒนาเด็กเล็กตลอดจนศูนย์การเรียนรู้ชุมชน	3	3	อบต.บางคนที	100,000	100,000	100,000	100,000		400,000
(3)101	พัฒนาปรับปรุงอาคาร สถานที่ด้านการศึกษา ศูนย์พัฒนาเด็กเล็กและศูนย์การเรียนรู้ชุมชน	3	3	อบต.บางคนที	200,000.00	200,000.00	200,000	200,000.00		800,000
(3)102	โครงการขอรับงบประมาณสนับสนุนครูจ้างสอน	3	3	อบต.บางคนที	155,000	155,000	155,000	155,000		620,000
(3)103	โครงการแหล่งเรียนรู้คุณธรรมศีล	3	3	อบต.บางคนที	100,000	100,000	100,000	100,000		400,000
(3)104	อุดหนุนงบประมาณในการดำเนินงานด้านสาธารณสุขให้แก่หน่วยงานที่เกี่ยวข้อง	3	3	อบต.บางคนที	200,000	200,000	200,000	200,000		800,000
(3)105	เสริมสร้างสุขภาพและอนามัย	3	4	อบต.บางคนที	100,000	100,000	100,000	100,000		400,000
(3)106	ป้องกันและระงับโรคติดต่อ	3	4	อบต.บางคนที	100,000	100,000	100,000	100,000		400,000
(3)107	โครงการอบรมให้ความรู้เกี่ยวกับการกำจัดขยะและโรคพิษ	3	4	อบต.บางสะแก	200,000	200,000	200,000	200,000		800,000
(3)108	โครงการฝึกอบรมเพิ่มประสิทธิภาพการผลิตส้มโอ	3	4	อบต.บางสะแก	100,000	100,000	100,000	100,000		400,000
(3)109	ศึกษาดูงานด้านการเกษตร	3	4	อบต.บางสะแก	200,000	200,000	200,000	200,000		800,000
(3)110	โครงการอนุรักษ์พันธุกรรมพืชอันเนื่องมาจากพระราชดำริ	3	4	อบต.บางสะแก	100,000	100,000	100,000	100,000		400,000
(3)111	โครงการปล่อยยุงก้นปล่อง	3	3	ท.ต.กระดังงา	200,000	200,000	200,000	200,000		800,000
(3)112	โครงการสร้างจิตสำนึกอนุรักษ์กระดังงา	3	3	ท.ต.กระดังงา	100,000	100,000	100,000	100,000		400,000
รวม				78,305,000	78,335,000	79,185,000	79,485,000	-	315,310,000	
รวมงบประมาณทั้งสิ้น (งบจังหวัด/งบกรม/งบองค์กรปกครองส่วนท้องถิ่น)				97,227,100	355,228,400	143,099,200	81,877,480	1,800,000	679,232,180	

(แบบ จ.1)

บัญชีโครงการชุดโครงการ				งบประมาณดำเนินการ (11)					
แผนงาน/โครงการ (7)	แหล่งงบประมาณ (8)	ยุทธศาสตร์ชาติ (9)	หน่วยดำเนินการ (10)	พ.ศ. 2561	พ.ศ. 2562	พ.ศ. 2563	พ.ศ. 2564	พ.ศ. 2565	พ.ศ. 2561-2565
ประเด็นยุทธศาสตร์ที่ 3 ภาวะระดับคุณภาพชีวิต สร้างความสมดุล เท่าเทียม และมั่นคงในการดำรงชีวิตของประชาชน									
แผนงานที่ 3 ยกระดับคุณภาพชีวิตของประชาชน									
3.1	โครงการพัฒนาคุณภาพชีวิตและความมั่นคงของประชาชนจังหวัดสมุทรสงคราม			23,059,600	4,793,200	27,409,900	10,657,700	10,657,700	76,578,100
3.1.1	โครงการก่อสร้างทางเท้าพร้อมรางระบายน้ำ ตำบลบางนกแขวก อำเภอบางคนที จังหวัดสมุทรสงคราม	1	2	อ.บางคนที	1,540,400				1,540,400
3.1.2	โครงการก่อสร้างถนนผิวจราจรแอสฟัลต์ติกคอนกรีต สายบ้านบางบุญเรือน แก้วกระจ่าง ถึงโรงเรียนวัดคณมะโนรา หมู่ที่ 4 ตำบลคณมะโนรา อำเภอบางคนที	1	2	อ.บางคนที	1,889,400				1,889,400
3.1.3	โครงการปรับปรุงถนนผิวจราจรแอสฟัลต์ติกคอนกรีตสายภายในหมู่บ้าน หมู่ที่ 5 ตำบลปลายโพรง อำเภออัมพวา จังหวัดสมุทรสงคราม	1	2	อ.อัมพวา	3,505,500				3,505,500
3.1.4	โครงการปรับปรุงถนนผิวจราจรแอสฟัลต์ติกคอนกรีต สายวัดประชา-บ้านวัดอมรวดี หมู่ที่ 2 เข็มหมู่ที่ 4 ตำบลปลายโพรง อำเภออัมพวา จังหวัดสมุทรสงคราม	1	2	อ.อัมพวา	2,697,000				2,697,000
3.1.5	โครงการป้องกันและลดอุบัติเหตุทางถนน	1	2	สง.ป้องกันฯ	225,000				225,000
3.1.6	โครงการเสริมสร้างศักยภาพเครือข่ายด้านการป้องกันและบรรเทาสาธารณภัยจังหวัด	1	2	สง.ป้องกันฯ	500,000				500,000
3.1.7	โครงการอบรมให้ความรู้ด้านยาเสพติดแก่นายจ้างลูกจ้างในเรือประมงทะเล	1	2	สง.สวัสดิการฯ	71,700				71,700
3.1.8	โครงการจัดนิทรรศการเคลื่อนที่ให้ความรู้เรื่องยาเสพติดแก่แรงงานในเรือประมงทะเลและความปลอดภัยในการทำงาน	1	2	สง.สวัสดิการฯ	35,000				35,000
3.1.9	โครงการสมุทรสงครามบ้านเกิดคุณแบบ	1	2	สง.พัฒนาชุมชนฯ	3,700,000				3,700,000
3.1.10	โครงการเสริมสร้างความเข้มแข็งหมู่บ้านกองทุนแม่ของแผ่นดินจังหวัด	1	2	สง.พัฒนาชุมชนฯ	1,517,600				1,517,600
3.1.11	โครงการรณรงค์ป้องกันและแก้ไขปัญหายาเสพติด TO BE NUMBER ONE จังหวัดสมุทรสงคราม	1	2	สง.สาธารณสุขฯ	1,200,000				1,200,000
3.1.12	โครงการเสริมสร้างความมั่นคงของชีวิตและสังคม (การพัฒนาคุณภาพชีวิตผู้สูงอายุ)	1	2	สง.พัฒนาสังคมฯ	1,000,000				1,000,000
3.1.13	โครงการบริการฝึกอบรมระยะสั้นเพื่อพัฒนาอาชีพผู้สูงอายุและผู้ด้อยโอกาสตามหลักปรัชญาเศรษฐกิจพอเพียง	1	2	วิทยาลัยสารพัดช่างฯ	50,000				50,000
3.1.14	โครงการป้องกันและแก้ไขปัญหายาเสพติดจังหวัดสมุทรสงคราม	1	2	ศอ.ปส.จ.สส.	1,700,000				1,700,000
3.1.15	โครงการยุทธการพิทักษ์เมืองแม่กลองจังหวัดสมุทรสงคราม	1	2	ปกครองจังหวัด	2,500,000				2,500,000
3.1.16	โครงการพัฒนาสัมพันธ์มวลชนเพื่อปกป้องสถาบันสำคัญของชาติ	1	2	กอ.รณ.จ.สส.	150,000				150,000
3.1.17	โครงการเครือข่ายชาวมุสลิมประชาชนจังหวัดสมุทรสงคราม	1	2	กอ.รณ.จ.สส.	90,000				90,000
3.1.18	โครงการติดตั้งป้ายประชาสัมพันธ์และป้ายสัญญาณเพื่อแก้ไขปัญหาด้านการจราจร	1	2	สภ.เมืองสมุทรสงคราม	150,000				150,000
3.1.19	โครงการสายตรวจจักรยานในแหล่งท่องเที่ยว (ตลาดน้ำอัมพวา)	1	2	สภ.อัมพวา	102,000				102,000
3.1.20	โครงการค่ายเยาวชนสมานฉันท์ รักษาดี รักษาถิ่น จังหวัดสมุทรสงคราม	1	2	สง.วัฒนธรรมฯ	350,000				350,000
3.1.21	โครงการสำรวจสถานการณ์การแพร่ระบาดของยาเสพติด	1	2	สง.สถิติจังหวัด	86,000				86,000
3.1.22	โครงการพัฒนาระบบคุ้มครองเด็กในระดับพื้นที่จังหวัดสมุทรสงคราม	1	2	สง.พัฒนาสังคมและความมั่นคงของมนุษย์จังหวัดสมุทรสงคราม		659,500			659,500
3.1.23	โครงการเสริมสร้างความจงรักภักดีต่อสถาบัน ป่าต้นน้ำ บำรุงสุขภาพ สร้างรอยยิ้มให้ประชาชน	1	4	ที่ทำการปกครองจังหวัดสมุทรสงคราม		720,000			720,000
3.1.24	โครงการยุทธการพิทักษ์เมืองแม่กลองจังหวัดสมุทรสงคราม	1	4	ที่ทำการปกครองจังหวัดสมุทรสงคราม		626,200			626,200
3.1.25	โครงการป้องกันและแก้ไขปัญหายาเสพติดจังหวัดสมุทรสงคราม	1	4	ที่ทำการปกครองจังหวัดสมุทรสงคราม		1,700,000			1,700,000
3.1.26	โครงการฝึกอบรมส่งเสริมอาชีพแก่ประชาชน ตามหลักปรัชญาเศรษฐกิจ	1	2	วิทยาลัยสารพัดช่าง		100,000			100,000
3.1.27	โครงการสร้างความรับรู้กฎหมายด้านการบังคับคดี	1	2	สง.บังคับคดีจังหวัดสมุทรสงคราม		462,200			462,200
3.1.28	โครงการเครือข่ายบังคับคดีและวิทยากรตัวคูณ	1	2	สง.บังคับคดีจังหวัดสมุทรสงคราม		525,300			525,300
3.1.29	โครงการยุทธการพิทักษ์เมืองแม่กลองจังหวัดสมุทรสงคราม	1	3	ที่ทำการปกครองจังหวัดสมุทรสงคราม			626,500	626,500	626,500
								626,500	1,879,500

บัญชีโครงการชุดโครงการ					งบประมาณดำเนินการ (11)					
แผนงาน/โครงการ (7)	แหล่งงบประมาณ (8)	ยุทธศาสตร์ชาติ (9)	หน่วยดำเนินการ (10)	งบประมาณดำเนินการ (11)						
				พ.ศ. 2561	พ.ศ. 2562	พ.ศ. 2563	พ.ศ. 2564	พ.ศ. 2565	พ.ศ. 2561-2565	
ประเด็นยุทธศาสตร์ที่ 3 การยกระดับคุณภาพชีวิต สร้างความสมดุล เฝ้าเทียม และมั่นคงในการดำรงชีวิตของประชาชน										
แผนงานที่ 3 ยกระดับคุณภาพชีวิตของประชาชน										
3.1.30	โครงการถ่ายทอดความรู้ภูมิปัญญาจากประชาชนบ้านผู้เอราวัณ เพื่อสืบทอดคุณค่า ทุนทางปัญญาสมุทรสงคราม	1	3	สำนักงานพัฒนาสังคมและความมั่นคงของมนุษย์จังหวัดสมุทรสงคราม			323,500	323,500	323,500	970,500
3.1.31	โครงการส่งเสริมศักยภาพผู้สูงอายุผู้พิการพึ่งพาตนเองตามแนวเศรษฐกิจพอเพียง	1	3	สำนักงานพัฒนาสังคมและความมั่นคงของมนุษย์จังหวัดสมุทรสงคราม			403,400	403,400	403,400	1,210,200
3.1.32	โครงการลดความเหลื่อมล้ำและสร้างการมีส่วนร่วม ด้วยพลัง CSR	1	3	สำนักงานพัฒนาสังคมและความมั่นคงของมนุษย์จังหวัดสมุทรสงคราม			122,600	122,600	122,600	367,800
3.1.33	โครงการจัดทำฐานข้อมูลและการพัฒนาหลักสูตรต่อเนื่องเชื่อมโยงตอปอject ตลาดแรงงาน	1	3	สำนักงานศึกษาธิการจังหวัดสมุทรสงคราม			1,905,000	1,905,000	1,905,000	5,715,000
3.1.34	โครงการส่งเสริมและพัฒนาเด็กปฐมวัยจังหวัดสมุทรสงคราม	1	3	สำนักงานศึกษาธิการจังหวัดสมุทรสงคราม			1,225,000	1,225,000	1,225,000	3,675,000
3.1.35	โครงการลดภาวะกระดูกพรุนของประชาชนอายุตั้งแต่ 50 ปีขึ้นไป ตำบลบางนางลี่ อำเภอบางคนที จังหวัดสมุทรสงคราม	1	3	มหาวิทยาลัยราชภัฏสวนสุนันทา			1,215,000			1,215,000
3.1.36	โครงการป้องกันและแก้ไขปัญหายาเสพติดจังหวัดสมุทรสงคราม	1	1	ที่ทำการปกครองจังหวัดสมุทรสงคราม (ศอ.ป.ส.จ.สส.)			1,524,200	1,524,200	1,524,200	4,572,600
3.1.37	โครงการรณรงค์ป้องกันและแก้ไขปัญหายาเสพติด (TO BE NUMBER ONE) จังหวัดสมุทรสงคราม	1	1	สนง.สาธารณสุขจังหวัดฯ			1,350,000	1,350,000	1,350,000	4,050,000
3.1.38	โครงการพัฒนาการดูแลผู้ป่วยโรคกระดูกหักเข้า โรงพยาบาลสมเด็จพระพุทธเลิศหล้า	1	3	สนง.สาธารณสุขจังหวัดฯ			2,550,000			2,550,000
3.1.39	โครงการเครือข่ายข่าวภาคประชาชนจังหวัดสมุทรสงคราม	1	1	กอ.รณ.จ.สส.			278,000	278,000	278,000	834,000
3.1.40	โครงการพัฒนาสัมพันธ์มวลชนเพื่อปกป้องสถาบันสำคัญของชาติจังหวัดสมุทรสงคราม	1	1	กอ.รณ.จ.สส.			500,500	500,500	500,500	1,501,500
3.1.41	โครงการติดตั้งกล้องวงจรปิด (CCTV) ภายในตำบลบางขันแตก ตำบลบางขันแตก อำเภอบางคนที จังหวัดสมุทรสงคราม	1	1	อำเภอเมืองสมุทรสงคราม (อบต.บางขันแตก)			1,000,000			1,000,000
3.1.42	โครงการติดตั้งกล้องวงจรปิด (CCTV) ภายในพื้นที่ตำบลสวนหลวง อำเภอบางคนที จังหวัดสมุทรสงคราม จำนวน 12 จุด 24 กล้อง	1	1	อำเภอบางคนที			3,068,200			3,068,200
3.1.43	โครงการติดตั้งกล้องวงจรปิด CCTV ตำบลปลายโพรง อำเภอบางคนที จังหวัดสมุทรสงคราม	1	1	อำเภอบางคนที			2,271,000			2,271,000
3.1.44	โครงการแก้ไขปัญหายาเสพติดด้วยระบบกล้องโทรทัศน์วงจรปิด (CCTV System) ในพื้นที่ตำบลจอมปลวก อำเภอบางคนที จังหวัดสมุทรสงคราม	1	1	อำเภอบางคนที			889,000			889,000
3.1.45	โครงการติดตั้งกล้อง CCTV บริเวณที่เป็นจุดเสี่ยงในตำบลบางยี่รงค์ อำเภอบางคนที จังหวัดสมุทรสงคราม จำนวน 20 จุด	1	1	อำเภอบางคนที			2,000,000			2,000,000
3.1.46	โครงการติดตั้งระบบกล้องวงจรปิด (CCTV) ในเขตพื้นที่ตำบลบางสะแก อำเภอบางคนที จังหวัดสมุทรสงคราม จำนวน 16 จุด	1	1	อำเภอบางคนที			1,800,000			1,800,000
3.1.47	โครงการยุติธรรมเสริมสร้างความเข้มแข็งผู้สังคมมั่นคง มั่งคั่ง และยั่งยืน	1	1	สนง.ยุติธรรมจังหวัดสมุทรสงคราม			167,800	167,800	167,800	503,400
3.1.48	โครงการคุ้มครองคน คู่ครองสิทธิ สร้างวิถีชีวิต แห่งความเป็นธรรม	1	1	สนง.ยุติธรรมจังหวัดสมุทรสงคราม			839,000	839,000	839,000	2,517,000
3.1.49	โครงการบริการฝึกอบรมระยะสั้นเพื่อพัฒนาอาชีพผู้สูงอายุและผู้ด้อยโอกาสตามหลักปรัชญาเศรษฐกิจพอเพียง	1	1	วิทยาลัยสารพัดช่างสมุทรสงคราม			100,000	100,000	100,000	300,000
3.1.50	โครงการอบรมให้ความรู้ด้านกฎจราจร	1	1	ตำรวจจราจรจังหวัดฯ/สภ.เมืองสมุทรสงคราม			126,500	126,500	126,500	379,500
3.1.51	โครงการสายตรวจเดินเท้าในแหล่งท่องเที่ยว (ตลาดร่มหุบวัดเพชรสมุทรวรวิหาร)	1	1	ตำรวจจราจรจังหวัดฯ/สภ.เมืองสมุทรสงคราม			360,000	360,000	360,000	1,080,000
3.1.52	โครงการเสริมสร้างความปลอดภัยและความสงบสุขในชุมชนแบบทีมบูรณาการ	1	1	สำนักงานคุมประพฤติจังหวัดสมุทรสงคราม			434,400	434,400	434,400	1,303,200
3.1.53	โครงการพัฒนาศักยภาพและยกระดับคุณภาพชีวิตแรงงานนอกระบบ ตามแนวปรัชญาเศรษฐกิจพอเพียง	1	3	สนง.แรงงานจังหวัดสมุทรสงคราม			230,500	230,500	230,500	691,500
3.1.54	โครงการสร้างความรับรู้กฎหมายด้านการบังคับคดีและกฎหมายที่เกี่ยวข้อง	1	1	สนง.บังคับคดีจังหวัดสมุทรสงคราม			105,800	105,800	105,800	317,400

บัญชีโครงการชุดโครงการ				งบประมาณดำเนินการ (11)						
แผนงาน/โครงการ (7)	แหล่งงบประมาณ (8)	ยุทธศาสตร์ชาติ (9)	หน่วยดำเนินการ (10)	พ.ศ. 2561	พ.ศ. 2562	พ.ศ. 2563	พ.ศ. 2564	พ.ศ. 2565	พ.ศ. 2561-2565	
ประเด็นยุทธศาสตร์ที่ 3 การยกระดับคุณภาพชีวิต สร้างความสมดุล เฝ้าระวัง และมั่นคงในการดำรงชีวิตของประชาชน										
แผนงานที่ 3 ยกระดับคุณภาพชีวิตของประชาชน										
3.1.55	โครงการจัดนิทรรศการเคลื่อนที่ให้ความรู้เรื่องยาเสพติดแก่แรงงานในเรือประมงทะเลและความปลอดภัยในการทำงาน	1	1	สนง.สวัสดิการและคุ้มครองแรงงานจังหวัดฯ			35,000	35,000	35,000	105,000
3.1.56	โครงการพัฒนาศักยภาพเยาวชนคนทำงาน และผู้สูงอายุให้มีทักษะ สร้างเครือข่ายเป็นผู้ประกอบการออนไลน์		3	มหาวิทยาลัยราชภัฏสวนสุนันทาฯ			1,959,000			1,959,000
3.2 โครงการป้องกันและแก้ไขปัญหาภัยพิบัติจังหวัดสมุทรสงคราม					7,920,000	92,477,500	250,000	250,000	250,000	101,147,500
3.2.1	โครงการวางท่อขยายเขตจ่ายน้ำประปาบริเวณตำบลคลองเขิน อำเภอเมืองสมุทรสงคราม จังหวัดสมุทรสงคราม	1	2	การประปาส่วนภูมิภาค	3,960,000					3,960,000
3.2.2	โครงการวางท่อขยายเขตจ่ายน้ำประปาบริเวณตำบลคลองโคน อำเภอเมืองสมุทรสงคราม จังหวัดสมุทรสงคราม	1	2	การประปาส่วนภูมิภาค	1,980,000					1,980,000
3.2.3	โครงการวางท่อขยายเขตจ่ายน้ำประปาบริเวณตำบลบางแก้ว อำเภอเมืองสมุทรสงคราม จังหวัดสมุทรสงคราม	1	2	การประปาส่วนภูมิภาค	1,980,000					1,980,000
3.2.4	โครงการวางท่อขยายเขตจ่ายน้ำประปาบริเวณตำบลโรงหีบ อำเภอบางคนที จังหวัดสมุทรสงคราม	1	2	สำนักงานจังหวัดสมุทรสงคราม/การประปาส่วนภูมิภาค สาขาสมุทรสงคราม		10,000,000				10,000,000
3.2.5	โครงการวางท่อขยายเขตจ่ายน้ำประปาบริเวณตำบลแควอ้อม อำเภออัมพวา จังหวัดสมุทรสงคราม	1	2	สำนักงานจังหวัดสมุทรสงคราม/การประปาส่วนภูมิภาค สาขาสมุทรสงคราม		7,000,000				7,000,000
3.2.6	โครงการวางท่อขยายเขตจ่ายน้ำประปาบริเวณตำบลบางกระบือ อำเภอบางคนที จังหวัดสมุทรสงคราม	1	2	สำนักงานจังหวัดสมุทรสงคราม/การประปาส่วนภูมิภาค สาขาสมุทรสงคราม		10,000,000				10,000,000
3.2.7	โครงการวางท่อขยายเขตจ่ายน้ำประปาบริเวณตำบลท่าคา อำเภออัมพวา จังหวัดสมุทรสงคราม	1	2	การประปาส่วนภูมิภาค สาขาสมุทรสงคราม		9,000,000				9,000,000
3.2.8	โครงการวางท่อขยายเขตจ่ายน้ำประปาบริเวณตำบลคลองโคน อำเภอเมือง จังหวัดสมุทรสงคราม	1	2	การประปาส่วนภูมิภาค สาขาสมุทรสงคราม		10,000,000				10,000,000
3.2.9	โครงการวางท่อขยายเขตจ่ายน้ำประปาบริเวณตำบลลาดใหญ่ อำเภอเมือง จังหวัดสมุทรสงคราม	1	2	การประปาส่วนภูมิภาค สาขาสมุทรสงคราม		4,000,000				4,000,000
3.2.10	โครงการวางท่อขยายเขตจ่ายน้ำประปาบริเวณตำบลดอนมะโนรา อำเภอบางคนที จังหวัดสมุทรสงคราม	1	2	การประปาส่วนภูมิภาค สาขาสมุทรสงคราม		12,000,000				12,000,000
3.2.11	โครงการวางท่อขยายเขตจ่ายน้ำประปาบริเวณตำบลบางแค อำเภออัมพวา จังหวัดสมุทรสงคราม	1	2	การประปาส่วนภูมิภาค สาขาสมุทรสงคราม		10,000,000				10,000,000
3.2.12	โครงการวางท่อขยายเขตจ่ายน้ำประปาบริเวณตำบลบางยี่รงค์ อำเภอบางคนที จังหวัดสมุทรสงคราม	1	2	การประปาส่วนภูมิภาค สาขาสมุทรสงคราม		10,000,000				10,000,000
3.2.13	โครงการปรับปรุงผิวจราจรเส้นทาง สาย หมู่ที่ 3 เชื่อมหมู่ที่ 5 ตำบลกระดังงา อำเภอบางคนที จังหวัดสมุทรสงคราม	1	2	อำเภอบางคนที		2,315,500				2,315,500
3.2.14	โครงการก่อสร้างสะพานคอนกรีตเสริมเหล็ก (คสล.) หมู่ที่ 4 เชื่อมหมู่ที่ 3 ตำบลดอนมะโนรา อำเภอบางคนที จังหวัดสมุทรสงคราม	1	2	อำเภอบางคนที		2,224,000				2,224,000
3.2.15	โครงการก่อสร้างถนนผิวจราจรแอสฟัลต์ติกคอนกรีต บริเวณสายหมู่ที่ 1 ตำบลดอนมะโนรา อำเภอบางคนที เชื่อมหมู่ที่ 7 ตำบลนางตะเคียน อำเภอเมืองสมุทรสงคราม จังหวัดสมุทรสงคราม	1	2	อำเภอบางคนที		2,732,000				2,732,000
3.2.16	โครงการก่อสร้างถนนผิวจราจรลาดยางแอสฟัลต์ติกคอนกรีต สายเรียบคลองศาลาศึก จากบริเวณถนนดอนมะโนรา หมู่ที่ 6 ตำบลดอนมะโนรา อำเภอบางคนที เชื่อมต่อถนนสายท่าคา หมู่ที่ 6 ตำบลท่าคา อำเภออัมพวา จังหวัดสมุทรสงคราม	1	2	อำเภอบางคนที		3,206,000				3,206,000

บัญชีโครงการโครงการ				งบประมาณดำเนินการ (11)						
แผนงาน/โครงการ (7)	แหล่งงบประมาณ (8)	ยุทธศาสตร์ชาติ (9)	หน่วยดำเนินการ (10)	พ.ศ. 2561	พ.ศ. 2562	พ.ศ. 2563	พ.ศ. 2564	พ.ศ. 2565	พ.ศ. 2561-2565	
ประเด็นยุทธศาสตร์ที่ 3 การยกระดับคุณภาพชีวิต สร้างความสมดุล เฝ้าเทียม และมั่นคงในการดำรงชีวิตของประชาชน										
แผนงานที่ 3 ยกระดับคุณภาพชีวิตของประชาชน										
	3.2.17	โครงการเสริมสร้างศักยภาพเครือข่ายด้านการป้องกันและบรรเทาสาธารณภัย	1	3	สนง.ป้องกันและบรรเทาสาธารณภัยจังหวัดฯ		250,000	250,000	250,000	750,000
3.3 โครงการพัฒนาและยกระดับสาธารณูปโภคเพื่อคุณภาพชีวิตของประชาชนจังหวัดสมุทรสงคราม							125,030,000	13,400,000		138,430,000
	3.3.1	โครงการปรับปรุงจุดเสียและบริเวณอันตรายบนทางหลวง สายทาง นาโค-แพรงหนามแดง ระหว่าง กม.57+775 - กม.58+750	1	2	แขวงทางหลวงสมุทรสงคราม		50,000,000			50,000,000
	3.3.2	โครงการงานปรับปรุงผิวทางแอสฟัลต์คอนกรีตเดิม นำกลับมาใช้ใหม่ ทางหลวงหมายเลข 325 ระหว่าง กม.28+775 - กม.35+303 ด้านซ้ายทาง	1	2	แขวงทางหลวงสมุทรสงคราม		28,082,000			28,082,000
	3.3.3	โครงการปรับปรุงถนนผิวจราจรแอสฟัลต์กคอนกรีต (Over Lay) หมู่ที่ 3-5 ตำบลบางยี่รงค์ อำเภอบางคนที จังหวัดสมุทรสงคราม	1	2	อำเภอบางคนที		7,510,000			7,510,000
	3.3.4	โครงการก่อสร้างเขื่อน คลส. ถนนบ้านคลองสองร่อง-บ้านคลองน้อย หมู่ที่ 7 ตำบลแหลมใหญ่ อำเภอเมืองสมุทรสงคราม จังหวัดสมุทรสงคราม	1	2	อำเภอเมืองสมุทรสงคราม (อบต.แหลมใหญ่)		12,300,000			12,300,000
	3.3.5	โครงการก่อสร้างสถานีสูบน้ำประสะค คลส. พร้อมระบบระบายน้ำ และฝาดะแกรง หมู่ที่ 1 ตำบลยี่สาร อำเภออัมพวา จังหวัดสมุทรสงคราม	1	2	อำเภออัมพวา		2,915,000			2,915,000
	3.3.6	โครงการขยายเขตไฟฟ้าภายในตำบลปลายโพรง อำเภออัมพวาจังหวัด	1	2	อำเภออัมพวา		10,930,000			10,930,000
	3.3.7	โครงการปรับปรุงถนนลาดยางแอสฟัลต์กคอนกรีตของราษฎรร่วมใจ หมู่ที่ 3 ตำบลบางยี่รงค์ อำเภอบางคนที จังหวัดสมุทรสงคราม	1	2	อำเภอบางคนที		1,078,000			1,078,000
	3.3.8	โครงการซ่อมสร้างถนน คลส. เป็นผิวจราจรแอสฟัลต์กคอนกรีตบริเวณ หมู่ที่ 10 ตำบลบางยี่รงค์ อำเภอบางคนที จังหวัดสมุทรสงคราม	1	2	อำเภอบางคนที		2,041,000			2,041,000
	3.3.9	โครงการซ่อมสร้างถนนลาดยางแอสฟัลต์กคอนกรีตซอยโรงเรียนคลองต่า หมู่ที่ 2-3 ตำบลบางยี่รงค์ อำเภอบางคนที จังหวัดสมุทรสงคราม	1	2	อำเภอบางคนที		3,205,000			3,205,000
	3.3.10	โครงการปรับปรุงถนนผิวจราจรแอสฟัลต์กติก หมู่ที่ 1 ซอยพวงทอง (สส.ถ. 13-012 บ้านจอมปลวก - บ้านตาลหลวง) อำเภอบางคนที จังหวัดสมุทรสงคราม	1	2	อำเภอบางคนที		1,524,000			1,524,000
	3.3.11	โครงการปรับปรุงงานอำนวยความสะดวกภัยหน้าโรงเรียนวัดธรรมประสิทธิ์ หมู่ 5 บ้านคลองช่อง ตำบลคลองโคน อำเภอเมือง จังหวัดสมุทรสงคราม	1	2	แขวงทางหลวงชนบทสมุทรสงคราม		495,000			495,000
	3.3.12	โครงการปรับปรุงงานอำนวยความสะดวกภัยหน้าโรงเรียนวัดคลองโคก หมู่ 2 บ้านคลองโคก ตำบลคลองโคน อำเภอเมือง จังหวัดสมุทรสงคราม	1	2	แขวงทางหลวงชนบทสมุทรสงคราม		495,000			495,000
	3.3.13	โครงการปรับปรุงงานอำนวยความสะดวกภัยหน้าโรงเรียนวัดบางน้อย (แจ่มประชาชนกุล) หมู่ 4 บ้านจอมปลวก ตำบลจอมปลวก อำเภอบางคนที จังหวัดสมุทรสงคราม	1	2	แขวงทางหลวงชนบทสมุทรสงคราม		495,000			495,000
	3.3.14	โครงการปรับปรุงงานอำนวยความสะดวกภัยหน้าโรงเรียนวัดคณະโนรา (รังสิยานกุล) หมู่ 5 บ้านคณະโนรา ตำบลคณະโนรา อำเภอบางคนที จังหวัดสมุทรสงคราม	1	2	แขวงทางหลวงชนบทสมุทรสงคราม		495,000			495,000
	3.3.15	โครงการปรับปรุงงานอำนวยความสะดวกภัยหน้าโรงเรียนวัดบางสะแก (ล้อมประชาชนกุล) หมู่ 6 บ้านบางสะแก ตำบลบางสะแก อำเภอบางคนที จังหวัดสมุทรสงคราม	1	2	แขวงทางหลวงชนบทสมุทรสงคราม		495,000			495,000
	3.3.16	โครงการปรับปรุงงานอำนวยความสะดวกภัยหน้าโรงเรียนบ้านคณจัน (วาศน์เจริญเรือนอุทิศ) หมู่ 4 บ้านคณจัน ตำบลยี่สาร อำเภออัมพวา จังหวัดสมุทรสงคราม	1	2	แขวงทางหลวงชนบทสมุทรสงคราม		495,000			495,000

บัญชีโครงการชุดโครงการ					งบประมาณดำเนินการ (11)					
แผนงาน/โครงการ (7)	แหล่งงบประมาณ (8)	ยุทธศาสตร์ชาติ (9)	หน่วยดำเนินการ (10)	พ.ศ. 2561	พ.ศ. 2562	พ.ศ. 2563	พ.ศ. 2564	พ.ศ. 2565	พ.ศ. 2561-2565	
ประเด็นยุทธศาสตร์ที่ 3 การยกระดับคุณภาพชีวิต สร้างความสมดุล เฝ้าเทียม และมั่นคงในการดำรงชีวิตของประชาชน										
แผนงานที่ 3 ยกระดับคุณภาพชีวิตของประชาชน										
3.3.17	โครงการปรับปรุงงานอำนวยความสะดวกภัยพิบัติโรงเรียนวัดแก่นจันทร์ (จันทร์เชิงทับทิมราษฎร์บำรุง) หมู่ 4 บ้านบางพรม ตำบลบางพรม อำเภอบางคนที จังหวัดสมุทรสงคราม	1	2	แขวงทางหลวงชนบทสมุทรสงคราม			495,000		495,000	
3.3.18	โครงการปรับปรุงงานอำนวยความสะดวกภัยพิบัติโรงเรียนวัดโรจธรรม หมู่ 5 บ้านโรจธรรม ตำบลบ้านปรก อำเภอเมือง จังหวัดสมุทรสงคราม	1	2	แขวงทางหลวงชนบทสมุทรสงคราม			495,000		495,000	
3.3.19	โครงการปรับปรุงงานอำนวยความสะดวกภัยพิบัติโรงเรียนวัดวรภูมิ (วรวิไลยาวาส) หมู่ 14 วัดวรภูมิ ตำบลสวนหลวง อำเภออัมพวา จังหวัดสมุทรสงคราม	1	2	แขวงทางหลวงชนบทสมุทรสงคราม			495,000		495,000	
3.3.20	โครงการปรับปรุงงานอำนวยความสะดวกภัยพิบัติโรงเรียนวัดอมรวดี (อมรวิทยาคาร) หมู่ 4 บ้านอมรวดี ตำบลปลายโพรง อำเภออัมพวา จังหวัดสมุทรสงคราม	1	2	แขวงทางหลวงชนบทสมุทรสงคราม			495,000		495,000	
3.3.21	โครงการปรับปรุงงานอำนวยความสะดวกภัยพิบัติโรงเรียนวัดเทพประสิทธิ์คณาวาส (เจ้าบุญรอดชูทิศ) หมู่ 1 บ้านคลองมะเขือ ตำบลท่าคา อำเภออัมพวา จังหวัดสมุทรสงคราม	1	2	แขวงทางหลวงชนบทสมุทรสงคราม			495,000		495,000	
3.3.22	โครงการวางท่อขยายเขตจ่ายน้ำประปาบริเวณ ตำบลคลองเขิน อำเภอเมืองฯ จังหวัดสมุทรสงคราม	1	2	การประปาส่วนภูมิภาค สาขาสมุทรสงคราม				3,960,000	3,960,000	
3.3.23	โครงการวางท่อขยายเขตจ่ายน้ำประปาบริเวณ ตำบลบางแก้ว อำเภอเมืองฯ จังหวัดสมุทรสงคราม	1	2	การประปาส่วนภูมิภาค สาขาสมุทรสงคราม				1,980,000	1,980,000	
3.3.24	โครงการวางท่อขยายเขตจ่ายน้ำประปาบริเวณ ตำบลคลองเขิน อำเภอเมืองฯ จังหวัดสมุทรสงคราม	1	2	การประปาส่วนภูมิภาค สาขาสมุทรสงคราม				3,960,000	3,960,000	
3.3.25	โครงการวางท่อขยายเขตจ่ายน้ำประปาบริเวณ ตำบลเหมืองใหม่ อำเภออัมพวา จังหวัดสมุทรสงคราม	1	2	การประปาส่วนภูมิภาค สาขาสมุทรสงคราม				3,500,000	3,500,000	
รวม					30,979,600	97,270,700	152,689,900	24,307,700	10,907,700	316,155,600

บัญชีโครงการชุดโครงการ				งบประมาณดำเนินการ (11)					
แผนงาน/โครงการ (7)	แหล่งงบประมาณ (8)	ยุทธศาสตร์ชาติ (9)	หน่วยดำเนินการ (10)	พ.ศ. 2561	พ.ศ. 2562	พ.ศ. 2563	พ.ศ. 2564	พ.ศ. 2565	พ.ศ. 2561-2565
ประเด็นยุทธศาสตร์ที่ 3 การยกระดับคุณภาพชีวิต สร้างความสมดุล เท่าเทียม และมั่นคงในการดำรงชีวิตของประชาชน									
แผนงานที่ 3 ยกระดับคุณภาพชีวิตของประชาชน									
โครงการของกระทรวง กรม (5)									
1. กระทรวงการพัฒนาสังคมและความมั่นคงของมนุษย์					5,764,500				5,764,500
1.1 กรมพัฒนาสังคมและสวัสดิการ					5,764,500				5,764,500
	1.1.1	โครงการโครงการเสริมพลังผู้สูงอายุและคนพิการสู่การมีงานทำอย่างยั่งยืน	2	2	กรมพัฒนาสังคมและสวัสดิการ	901,700			901,700
	1.1.2	โครงการ 1 ตำบลซ่อม 1 ตำบลสร้าง	2	2	กรมพัฒนาสังคมและสวัสดิการ	666,000			666,000
	1.1.3	โครงการโรงเรียนประสบการณ์ชีวิตผู้สูงอายุ (Aging Academy)	2	2	กรมพัฒนาสังคมและสวัสดิการ	2,007,800			2,007,800
	1.1.4	อายุสถาปัตย์เพื่อคนพิการ ผู้สูงอายุ และทุกคน (UD for All)	2	2	กรมพัฒนาสังคมและสวัสดิการ	2,189,000			2,189,000
2. กระทรวงมหาดไทย					39,460,000				39,460,000
2.1 กรมส่งเสริมการปกครองท้องถิ่น					39,460,000				39,460,000
	2.2.1	โครงการก่อสร้างหลังคาคลุมสนามฟุตบอลพร้อมวางระบบน้ำ โรงเรียนบ้านอุ้ม หมู่ที่ 4 ตำบลบางจะเกร็ง อำเภอเมืองสมุทรสงคราม	2	2	กรมส่งเสริมการปกครองท้องถิ่น	3,300,000			3,300,000
	2.2.2	โครงการจัดซื้อรถยนต์คีบสิ่งโสโครกและฉีดล้างท่อระบายน้ำเพื่อบริหารจัดการคอนกรีตหลุด ตำบลบางจะเกร็ง อำเภอเมืองสมุทรสงคราม	2	2	กรมส่งเสริมการปกครองท้องถิ่น	16,000,000			16,000,000
	2.2.3	โครงการจัดซื้อรถบรรทุกน้ำดับเพลิง แบบอนุกรมประจักษ์ขนาด 6 ตัน 6 ล้อ ความเร็วไม่น้อยกว่า 6,000 ลิตร ตำบลบางจะเกร็ง อำเภอเมืองสมุทรสงคราม	2	2	กรมส่งเสริมการปกครองท้องถิ่น	2,500,000			2,500,000
	2.2.4	โครงการปรับปรุงภูมิทัศน์พื้นที่เพื่อการท่องเที่ยวเชิงประวัติศาสตร์และวัฒนธรรม (วัดบางจะเกร็ง) ตำบลบางจะเกร็ง อำเภอเมืองสมุทรสงคราม	2	2	กรมส่งเสริมการปกครองท้องถิ่น	1,030,000			1,030,000
	2.2.5	โครงการติดตั้งกล้องวงจรปิด (CCTV) ในพื้นที่ตำบลบางขันแตก อำเภอเมือง จังหวัดสมุทรสงคราม	2	2	กรมส่งเสริมการปกครองท้องถิ่น	10,000,000			10,000,000
	2.2.6	โครงการก่อสร้าง/ปรับปรุงผิวถนนแอสฟัลต์ติกคอนกรีตสายบ้านบางช้างตาย หมู่ที่ 7 เชื่อมบ้านคลองบ่อ หมู่ที่ 4 ตำบลบางขันแตก อำเภอเมือง จังหวัดสมุทรสงคราม	2	2	กรมส่งเสริมการปกครองท้องถิ่น	2,420,000			2,420,000
	2.2.7	โครงการขยายท่อเมนประปา หมู่ที่ 7 และหมู่ที่ 11 ตำบลบางขันแตก อำเภอเมือง จังหวัดสมุทรสงคราม	2	2	กรมส่งเสริมการปกครองท้องถิ่น	940,000			940,000
	2.2.8	โครงการจัดหารถเก็บขนขยะมูลฝอย แบบอัดท้าย ขนาด 6 ตัน 6 ล้อ จำนวน 1 คัน	2	2	กรมส่งเสริมการปกครองท้องถิ่น	2,400,000			2,400,000
	2.2.9	โครงการจัดหาเรือเก็บขนขยะมูลฝอย โฟมเบอร์กลาส ขนาด 2 x 8 เมตร ติดเครื่องยนต์ ขนาดไม่น้อยกว่า 40 แรงม้า ชนิด 4 จังหวะ หรืออุปกรณ์ จำนวน 1 ลำ	2	2	กรมส่งเสริมการปกครองท้องถิ่น	870,000			870,000
3. กระทรวงศึกษาธิการ					9,855,700	6,450,000			16,305,700
3.1 สำนักงานคณะกรรมการการศึกษาขั้นพื้นฐาน (สพฐ.)					9,359,000	6,450,000			15,809,000
	3.1.1	โครงการปรับปรุงซ่อมแซม อาคารทับทิม จันบุญมี โรงเรียนอัมพวันวิทยาลัย จังหวัดสมุทรสงคราม	2	2	สำนักงานคณะกรรมการการศึกษาขั้นพื้นฐาน	8,359,000			8,359,000
	3.1.2	โครงการส่งเสริมเด็กที่มีความสามารถพิเศษ	2	2	สำนักงานคณะกรรมการการศึกษาขั้นพื้นฐาน	1,000,000			1,000,000
	3.1.3	โครงการพัฒนาคุณภาพการศึกษาขั้นพื้นฐาน สำนักงานเขตพื้นที่การศึกษาประถมศึกษาสมุทรสงคราม	2	2	สำนักงานคณะกรรมการการศึกษาขั้นพื้นฐาน		6,450,000		6,450,000
3.2 สำนักงานคณะกรรมการการอุดมศึกษา					496,700				496,700
	3.2.1	โครงการการศึกษาสมรรถภาพของผู้สูงอายุในจังหวัดสมุทรสงครามเพื่อเพิ่มขีดความสามารถของสมรรถภาพทางกายในผู้สูงอายุ	2	2	สำนักงานคณะกรรมการการอุดมศึกษา	496,700			496,700

บัญชีโครงการชุดโครงการ				งบประมาณดำเนินการ (11)					
แผนงาน/โครงการ (7)	แหล่งงบประมาณ (8)	ยุทธศาสตร์ชาติ (9)	หน่วยดำเนินการ (10)	พ.ศ. 2561	พ.ศ. 2562	พ.ศ. 2563	พ.ศ. 2564	พ.ศ. 2565	พ.ศ. 2561-2565
ประเด็นยุทธศาสตร์ที่ 3 การยกระดับคุณภาพชีวิต สร้างความสมดุล เท่าเทียม และมั่นคงในการดำรงชีวิตของประชาชน									
แผนงานที่ 3 ยกระดับคุณภาพชีวิตของประชาชน									
4. กระทรวงแรงงาน				2,499,200	2,499,200	2,271,600			7,270,000
4.1 กรมการจัดหางาน				2,499,200	2,499,200	2,271,600			7,270,000
4.1.1	โครงการพัฒนาระบบบริการจัดหางานอย่างยั่งยืน	2	2	กรมการจัดหางาน	597,200	597,200			1,194,400
4.1.2	โครงการการให้บริการจัดหางานแก่กลุ่มคน	2	2	กรมการจัดหางาน	200,300	200,300			400,600
4.1.3	โครงการขยายศูนย์บริการจัดหางานเพื่อคนไทย (Smart Job Center)	2	2	กรมการจัดหางาน	40,000	40,000			80,000
4.1.4	โครงการการแนะแนวอาชีพ	2	2	กรมการจัดหางาน	682,700	682,700			1,365,400
4.1.5	โครงการการจัดทำทะเบียนกำลังแรงงาน	2	2	กรมการจัดหางาน	800	800			1,600
4.1.6	โครงการการจัดทำทะเบียนกำลังแรงงานที่มีทักษะพิเศษ	2	2	กรมการจัดหางาน	2400	2400			4800
4.1.7	โครงการการเผยแพร่ความรู้เพื่อป้องกันการหลอกลวงคนหางานไปทำงานต่างประเทศ	2	2	กรมการจัดหางาน	2,300	2,300			4,600
4.1.8	โครงการการเครือข่ายชุมชนร่วมรณรงค์ป้องกันการหลอกลวงและลักลอบไปทำงาน	2	2	กรมการจัดหางาน	2,600	2,600			5,200
4.1.9	โครงการการป้องกันการค้ามนุษย์ด้านแรงงานต่างด้าว	2	2	กรมการจัดหางาน	5,600	5,600			11,200
4.1.10	โครงการจัดตั้งศูนย์ประสานงานประมง 22 จังหวัด	2	2	กรมการจัดหางาน	85,1300	85,1300			1,702,600
4.1.11	โครงการการตรวจสอบการทำงานของคนต่างด้าวและสถานประกอบการ	2	2	กรมการจัดหางาน	13,100	13,100			26,200
4.1.12	โครงการการจัดทำทะเบียนคนต่างด้าวที่ขออนุญาตทำงาน	2	2	กรมการจัดหางาน	9,400	9,400			18,800
4.1.13	โครงการพัฒนาระบบบริการจัดหางานอย่างยั่งยืน	2	2	กรมการจัดหางาน			555,100		555,100
4.1.14	โครงการให้บริการจัดหางานแก่กลุ่มคนพิเศษ	2	2	กรมการจัดหางาน			197,500		197,500
4.1.15	โครงการแนะแนวอาชีพ	2	2	กรมการจัดหางาน			106,000		106,000
4.1.16	โครงการจัดตั้งศูนย์ประสานงานประมง	2	2	กรมการจัดหางาน			1,413,000		1,413,000
5. กระทรวงแรงงาน				519,200	1,071,160				1,590,360
5.1 กรมพัฒนาฝีมือแรงงาน				519,200	1,071,160				1,590,360
5.1.1	ทดสอบมาตรฐานฝีมือแรงงานแห่งชาติ	2	2	กรมพัฒนาฝีมือแรงงาน	7,000	7,500			14,500
5.1.2	พัฒนาศักยภาพแรงงานเพื่อรองรับการจ่าย	2	2	กรมพัฒนาฝีมือแรงงาน	11,7200	12,300			24,020
5.1.3	พัฒนาฝีมือเพื่อส่งเสริมการประกอบอาชีพ	2	2	กรมพัฒนาฝีมือแรงงาน	19,2000	20,160			39,360
5.1.4	ฝึกอบรมแรงงานกลุ่มเป้าหมายเฉพาะเพื่อเพิ่ม	2	2	กรมพัฒนาฝีมือแรงงาน	4,000	4,200			8,200
5.1.5	ฝึกอบรมแรงงานผู้สูงอายุเพื่อเพิ่มโอกาสในการ	2	2	กรมพัฒนาฝีมือแรงงาน	10,000	10,500			20,500
5.1.6	โครงการพัฒนาศักยภาพแรงงานเพื่อรองรับ	2	2	กรมพัฒนาฝีมือแรงงาน		80,000			80,000
5.1.7	โครงการทดสอบมาตรฐานรองรับการรับจ้าง	2	2	กรมพัฒนาฝีมือแรงงาน		84,000			84,000
5.1.8	โครงการทดสอบมาตรฐานฝีมือแรงงานแห่งชาติ	2	2	กรมพัฒนาฝีมือแรงงาน		42,000			42,000
5.1.9	โครงการฝึกอบรมแรงงานกลุ่มเป้าหมายเฉพาะ	2	2	กรมพัฒนาฝีมือแรงงาน		120,000			120,000
5.1.10	โครงการฝึกอบรมแรงงานผู้สูงอายุให้มีทักษะในการประกอบอาชีพ	2	2	กรมพัฒนาฝีมือแรงงาน		200,000			200,000
5. กระทรวงยุติธรรม					1,538,200	44,300			1,582,500
5.1 กรมบังคับคดี					1,538,200	44,300			1,582,500
5.1.1	โครงการสร้างความรับรู้กฎหมายด้านการบังคับคดี และกฎหมายที่เกี่ยวข้องให้กับประชาชนในพื้นที่จังหวัดสมุทรสงคราม	2	2	กรมบังคับคดี		44,300			44,300
5.1.2	โครงการร่วมใจไกล่เกลี่ยพิทักษ์ชีวิตใหม่อันสดใสให้ลูกหนี้	2	2	กรมบังคับคดี		1,449,600			1,449,600
5.1.3	โครงการสร้างความรับรู้กฎหมายด้านการบังคับคดี	2	2	กรมบังคับคดี		44,300	44,300		88,600
6. หน่วยงานรัฐวิสาหกิจ					21,000,000				21,000,000
6.1 การประปาส่วนภูมิภาค					21,000,000				21,000,000
12.1.1	โครงการวางท่อส่งน้ำบริเวณสะพานสมเด็จพระพุทธเลิศหล้านภาลัย ตำบลแม่กลอง อำเภอเมือง จังหวัดสมุทรสงคราม	2	2	การประปาส่วนภูมิภาค		6,000,000			6,000,000
12.1.2	โครงการวางท่อส่งน้ำบริเวณสถานีจ่ายน้ำบางคนที่ 5 ฝั่งทางหลวงหมายเลข 325 จังหวัดสมุทรสงคราม	2	2	การประปาส่วนภูมิภาค		15,000,000			15,000,000
7. สำนักงานตำรวจแห่งชาติ					3,000,000				3,000,000
7.1.1	โครงการปรับปรุงภูมิทัศน์และสภาพแวดล้อมตำรวจภูธรจังหวัดสมุทรสงคราม	2	2	สำนักงานตำรวจแห่งชาติ		3,000,000			3,000,000
8. กรมทางหลวงชนบท				36,700,000					36,700,000
8.1.1	โครงการก่อสร้างถนนลาดยางแอสฟัลติกคอนกรีต สาย สส 5029 แยก ทข.สส.2014 - บ้านคลองซ่อง ตำบลคลองโคน อำเภอเมือง	2	2	กรมทางหลวงชนบท	9,900,000				9,900,000
8.1.2	โครงการก่อสร้างถนนลาดยางแอสฟัลติกคอนกรีต สาย บ.วางน้ำผึ้ง - ชุมพริก ตำบลลอมมะโนรา อำเภอบางคนที จ.สมุทรสงคราม	2	2	กรมทางหลวงชนบท	9,900,000				9,900,000

บัญชีโครงการชุดโครงการ					งบประมาณดำเนินการ (11)					
แผนงาน/โครงการ (7)	แหล่งงบประมาณ (8)	ยุทธศาสตร์ชาติ (9)	หน่วยดำเนินการ (10)	พ.ศ. 2561	พ.ศ. 2562	พ.ศ. 2563	พ.ศ. 2564	พ.ศ. 2565	พ.ศ. 2561-2565	
ประเด็นยุทธศาสตร์ที่ 3 การยกระดับคุณภาพชีวิต สร้างความสมดุล เฝ้าเข็ม และมั่นคงในการดำรงชีวิตของประชาชน										
แผนงานที่ 3 ยกระดับคุณภาพชีวิตของประชาชน										
8.1.3	โครงการก่อสร้างถนนลาดยางแอสฟัลติกคอนกรีต สาย บ.คลองโคก - บ.คลองซ่ง ตำบลคลองโคก อำเภอเมือง จ.สมุทรสงคราม	2	2	กรมทางหลวงชนบท	9900,000					9900,000
8.1.4	โครงการก่อสร้างถนนลาดยางแอสฟัลติกคอนกรีต สาย บ.รางกล้วย หมู่ 2 - บ.ดอนมะโนรา หมู่ 5 ตำบลดอนมะโนรา อำเภอบางคนที จ.	2	2	กรมทางหลวงชนบท	7000,000					7000,000
รวม					39,718,400	84,188,760	8,765,900	-	-	132,673,060
แผนงานที่ 3 ด้านคุณภาพชีวิตและความมั่นคง										
โครงการขององค์กรปกครองส่วนท้องถิ่น (6)										
(3) 1	โครงการส่งเสริมศึกษาทางวิชาการให้นักเรียนในระดับประถมศึกษาและมัธยมในจังหวัดสมุทรสงคราม	3	3	อบจ.	4000,000	4000,000	4000,000	4000,000		16000,000
(3) 2	โครงการวันเด็กแห่งชาติ	3	3	อบจ.	1000,000	1000,000	1000,000	1000,000		4000,000
(3) 3	โครงการให้ความรู้ผู้สูงอายุ สุขภาพที่ดี สุขภาพใจดี มีสุข	3	3	อบจ.	1000,000	1000,000	1000,000	1000,000		4000,000
(3) 4	โครงการกีฬานักเรียนส่วนภูมิภาคประจำจังหวัด	3	3	อบจ.	900000	900000	900000	900000		3600,000
(3) 5	โครงการจัดหาครูเพื่อแก้ไขปัญหาขาดแคลนครู	3	3	อบจ.	16356,000	16356,000	16356,000	16356,000		65424,000
(3) 6	โครงการสนับสนุนวัสดุการศึกษาสำหรับศูนย์พัฒนาเด็กเล็ก	3	3	ทต.บางจะเกร็ง	140000	140000	140000	140000		560000
(3) 7	โครงการจัดงานวันเด็กแห่งชาติ	3	3	ทต.บางจะเกร็ง	100000	100000	100000	100000		400000
(3) 8	โครงการปรับปรุงและซ่อมแซมศูนย์พัฒนาเด็กเล็ก	3	3	ทต.บางจะเกร็ง	300000					300000
(3) 9	โครงการปรับปรุงศูนย์พัฒนาเด็กเล็ก รร. วัดศรีธาตุธรรม	3	3	ทต.บางจะเกร็ง	100000					100000
(3) 10	โครงการพัฒนาความรู้ด้านภาษาสู่ประชาชนอาเซียน	3	3	ทต.บางจะเกร็ง	360000	360000	360000	360000		1440,000
(3) 11	สมทบระบบหลักประกันสุขภาพระดับท้องถิ่น	3	3	ทต.บางจะเกร็ง	180000	180000	180000	180000		720000
(3) 12	โครงการส่งเสริมและพัฒนาความรู้ความเข้าใจเกี่ยวกับประชาคมอาเซียน	3	4	ทต.อัมพวา	100000	100000	100000	100000		400000
(3) 13	โครงการจัดตั้งศูนย์ประสานงานรักษาความปลอดภัยประจำท้องถิ่น ทต.อัมพวา	3	4	ทต.อัมพวา	300000	300000	300000	300000		1200,000
(3) 14	โครงการติดตั้งกล้องวงจรปิด (CCTV)	3	3	ทต.อัมพวา	6000,000	6000,000	6000,000	6000,000		24000,000
(3) 15	โครงการอาหารเสริม (นม)	3	3	ทต.อัมพวา	2010,000	2010,000	2010,000	2010,000		8040,000
(3) 16	โครงการอาหารกลางวัน	3	3	ทต.อัมพวา	3700,000	3700,000	3700,000	3700,000		14800,000
(3) 17	โครงการแข่งขันทักษะทางวิชาการองค์กรปกครองส่วนท้องถิ่น ระดับภาคกลาง	3	3	ทต.อัมพวา	120000	120000	120000	120000		480000
(3) 18	โครงการพัฒนาการเรียนการสอนคณิตศาสตร์	3	3	ทต.อัมพวา	100000	100000	100000	100000		400000
(3) 19	โครงการจัดตั้งศูนย์พัฒนาเด็กก่อนเกณฑ์ ของ ทต.เหมืองใหม่ พร้อมจัดซื้อจัดหาลูกปรกรณ์	3	3	ทต.เหมืองใหม่				2500,000		2500,000
(3) 20	โครงการส่งเสริมการพัฒนาศักยภาพพ่อแม่และเยาวชน	3	3	ทต.เหมืองใหม่	100000	100000	100000	100000		400000
(3) 21	โครงการสนับสนุนค่าใช้จ่ายสนับสนุนสถานศึกษา ศูนย์อบรมเด็กก่อนเกณฑ์ในวัด วัดอินทรากรม	3	3	ทต.เหมืองใหม่	323400	323400	323400	323400		1293,600
(3) 22	โครงการรื้อน้ำมีป้าย (Clean food good taste) และศึกษาดูงาน	3	3	ทต.เหมืองใหม่	150000	150000	150000	150000		600000
(3) 23	โครงการฝึกอบรมและทัศนศึกษาดูงานเพื่อเพิ่มศักยภาพกลุ่มแม่บ้าน ผู้นำชุมชน ฯลฯ	3	3	ทต.เหมืองใหม่	450000	450000	450000	450000		1800,000
(3) 24	โครงการส่งเสริมการเลี้ยงชีพผู้สูงอายุ	3	3	ทต.เหมืองใหม่	4500,000	4500,000	4500,000	4500,000		18000,000
(3) 25	โครงการส่งเสริมการเลี้ยงชีพผู้พิการ	3	3	ทต.เหมืองใหม่	600000	600000	600000	600000		2400,000
(3) 26	โครงการส่งเสริมการเลี้ยงชีพผู้พิการ	3	3	ทต.เหมืองใหม่	100000	100000	100000	100000		400000
(3) 27	จัดซื้ออาหารเสริม (นม)	3	3	อบต.กระดังงา	250000	250000	250000	250000		1000,000
(3) 28	โครงการอาหารกลางวันสำหรับศูนย์พัฒนาเด็กเล็ก	3	3	อบต.กระดังงา	150000	150000	150000	150000		600000
(3) 29	จ่ายเงินสงเคราะห์เบี้ยยังชีพสำหรับผู้สูงอายุ	3	3	อบต.กระดังงา	5160,000	5160,000	5160,000	5160,000		20640,000
(3) 30	จ่ายเงินสงเคราะห์เบี้ยยังชีพสำหรับผู้พิการ	3	3	อบต.กระดังงา	1065,000	1065,000	1065,000	1065,000		4260,000
(3) 31	โครงการจัดซื้อเครื่องดับเพลิง ชนิดหามหัน 2 เครื่อง	3	4	อบต.บางกระบือ	600000					600000
(3) 32	โครงการจัดหาวีฬาสีสื่อสาร	3	4	อบต.บางกระบือ				100000		100000
(3) 33	โครงการจัดหารถกระบะเช่าเอกชนประสงค์	3	5	อบต.บางกระบือ		2000,000				2000,000
(3) 34	โครงการจัดหาซื้อรถดับเพลิง	3	4	อบต.บางกระบือ			2000,000			2000,000
(3) 35	โครงการรณรงค์ป้องกันอุบัติเหตุเทศกาลวันสำคัญ	3	4	อบต.บางกระบือ	200000	200000	200000	200000		800000
(3) 36	โครงการจัดซื้อและติดตั้งกล้องวงจรปิดบริเวณด้านนอกสำนักงาน	3	2	อบต.บางกระบือ		200000				200000
(3) 37	สนับสนุนการสงเคราะห์เบี้ยยังชีพผู้พิการใน ต.บางยี่รงค์	3	3	ทต.บางยี่รงค์	578000	578000	578000	578000		2312,000
(3) 38	สนับสนุนการสงเคราะห์เบี้ยยังชีพผู้สูงอายุใน ต.บางยี่รงค์	3	3	ทต.บางยี่รงค์	3903,200	3903,200	3903,200	3903,200		15612,800
(3) 39	โครงการวันเด็กแห่งชาติ	3	3	ทต.บางยี่รงค์	100000	100000	100000	100000		400000
(3) 40	โครงการแข่งขันกีฬาสามัคคีสร้างสามัคคีป้องกันภัยในชุมชน	3	3	ทต.บางยี่รงค์	100000	100000	100000	100000		400000
(3) 41	สบทบกองทุนหลักประกันสุขภาพ	3	3	ทต.บางนกแขวก	100000	100000	100000	100000		400000
(3) 42	จ่ายเบี้ยยังชีพให้กับผู้สูงอายุ	3	3	ทต.บางนกแขวก	3300,000	3300,000	3300,000	3300,000		13200,000
(3) 43	จ่ายเบี้ยยังชีพให้กับผู้พิการ	3	3	ทต.บางนกแขวก	432000	432000	432000	432000		1728,000
(3) 44	จัดงานวันเด็กแห่งชาติ	3	3	ทต.บางนกแขวก	100000	100000	100000	100000		400000
(3) 45	สนับสนุนการบริหารค่าใช้จ่ายในสถานศึกษา	3	3	ทต.บางนกแขวก	300000	300000	300000	300000		1200,000
(3) 46	อาหารเสริม (นม)	3	3	ทต.บางนกแขวก	300000	300000	300000	300000		1200,000
(3) 47	ติดตั้งดับเพลิงในหมู่บ้าน(ม.1-10)	3	2	อบต.บางแก้ว	100000	100000	100000	100000		400000
(3) 48	ปราบปรามการแพร่ระบาดของยาเสพติดในชุมชน	3	1	อบต.บางแก้ว	300000	300000	300000	300000		1200,000
(3) 49	รณรงค์ต่อต้านยาเสพติด	3	1	อบต.บางแก้ว	100000	100000	100000	100000		400000
(3) 50	ฝึกอบรมและให้ความรู้เกี่ยวกับโทษและพิษของยาเสพติด	3	1	อบต.บางแก้ว	100000	100000	100000	100000		400000
(3) 51	จัดตั้งสายตรวจประจำหมู่บ้าน (ม.1-10)	3	1	อบต.บางแก้ว	100000	100000	100000	100000		400000
(3) 52	สนับสนุนงบประมาณ วัสดุอุปกรณ์ แก่ อบปร. ต.บางแก้ว	3	4	อบต.บางแก้ว	100000	100000	100000	100000		400000
(3) 53	ปรับปรุงภูมิทัศน์บริเวณรอบพื้นที่ทำการ อบต.บางแก้ว	3	2	อบต.บางแก้ว	100000	100000	100000	100000		400000

บัญชีโครงการชุดโครงการ				งบประมาณดำเนินการ (11)					
แผนงาน/โครงการ (7)	แหล่งงบประมาณ (8)	ยุทธศาสตร์ชาติ (9)	หน่วยดำเนินการ (10)	พ.ศ. 2561	พ.ศ. 2562	พ.ศ. 2563	พ.ศ. 2564	พ.ศ. 2565	พ.ศ. 2561-2565
ประเด็นยุทธศาสตร์ที่ 3 การยกระดับคุณภาพชีวิต สร้างความสมดุล เหนือมั่งงินในการดำรงชีวิตของประชาชน									
แผนงานที่ 3 ยกระดับคุณภาพชีวิตของประชาชน									
(3) 54	ส่งเสริม สรณะระดัคุณภาพชีวิตด้านต่างๆของประชาชนใน	3	3	อบต.นางตะเคียน	1000,000	1000,000	1000,000	1000,000	4000,000
(3) 55	สนับสนุนการจัดการศึกษา/การดำเนินงาน กิจกรรมเกี่ยวกับการศึกษาต่างๆ	3	3	อบต.นางตะเคียน	200000	200000	200000	200000	800000
(3) 56	ส่งเสริมด้านการศึกษาต่างๆ	3	3	อบต.นางตะเคียน	200000	200000	200000	200000	800000
(3) 57	ก่อสร้าง/ปรับปรุงอาคารศูนย์พัฒนาเด็กเล็กของอบต.	3	3	อบต.นางตะเคียน	1000,000	200000	200000	200000	1600,000
(3) 58	ส่งเสริม สรณะระดัคุณภาพชีวิตด้านต่างๆของประชาชนใน	3	3	อบต.นางตะเคียน	500000	500000	500000	500000	2000,000
(3) 59	จัดซื้อ/หาและติดตั้งอุปกรณ์ในการป้องกันบรรเทาสาธารณ	3	4	อบต.ลาดใหญ่	500000	300000	200000	200000	1200,000
(3) 60	จัดกิจกรรมส่งเสริมการพัฒนาความรู้ให้กับ อบพร. ชรบ. ผู้ใหญ่บ้าน คณะกรรมการหมู่บ้าน	3	4	อบต.ลาดใหญ่	300000	100000	200000	200000	800000
(3) 61	ป้องกันและแก้ไขปัญหาสาธารณภัย ซ่อมแซมที่อยู่อาศัยช่วยเหลือผู้ประสบภัยต่างๆ	3	4	อบต.ลาดใหญ่	550000	50000	400000	300000	1300,000
(3) 62	ก่อสร้าง/ปรับปรุงสถานที่หา ลานเอนกประสงค์ประจำหมู่บ้าน	3	4	อบต.ลาดใหญ่	500000	100000	100000	100000	800000
(3) 63	สนับสนุนปรับปรุง/ซ่อมแซม อุปกรณ์กีฬา อุปกรณ์เครื่องออกกำลังกายให้ประชาชน	3	4	อบต.ลาดใหญ่	300000	100000	150000	150000	700000
(3) 64	โครงการสนับสนุนป้องกันบรรเทาสาธารณภัยพิบัติ ภัยธรรมชาติ อุทกภัยต่างๆอำเภอหนองน้ำ	3	4	อบต.แหลมใหญ่	100000	100000	100000	100000	400000
(3) 65	โครงการช่วยเหลือแก่ผู้ประสบภัยพิบัติกรณีอุทกภัย ตามอำนาจหน้าที่	3	4	อบต.แหลมใหญ่	100000	100000	100000	100000	400000
(3) 66	โครงการจัดฝึกอบรม ทบทวนและสนับสนุนการปฏิบัติงานและการจัดตั้งหน่วยกู้ชีพ ผู้ภัย อบพร. (OTOS)	3	4	อบต.แหลมใหญ่	100000	100000	100000	100000	400000
(3) 67	จัดอบรม/ทบทวนหรือเข้าร่วมอบรมให้ความรู้เกี่ยวกับการป้องกันบรรเทาสาธารณภัยหรือเพิ่มศักยภาพเกี่ยวกับ	3	3	อบต.ห้วยหาด	150000	150000	150000	150000	600000
(3) 68	จัดทำป้ายบอกทาง ป้ายจราจรต่างๆ ภายในตำบลห้วยหาด	3	2	อบต.ห้วยหาด	200000	200000	200000	200000	800000
(3) 69	โครงการจัดหาและติดตั้งโถส้วมสาธารณะ (โถกระพริบ)	3	4	อบต.ห้วยหาด	100000	100000	100000	100000	400000
(3) 70	ติดตั้งกล้องวงจรปิดในพื้นที่เพื่อรักษาความปลอดภัย	3	2	อบต.ห้วยหาด	500000	500000	500000	500000	2000,000
(3) 71	จัดทำกระบอกส่งทางโค้ง	3	2	อบต.ห้วยหาด			100000	100000	200000
(3) 72	สนับสนุน จัดการแข่งขัน หรือเข้าร่วมการแข่งขันด้านกีฬาเสกติด	3	1	อบต.ห้วยหาด	250000	250000	250000	250000	1000,000
(3) 73	สนับสนุน ส่งเสริม ช่วยเหลือ หรือสงเคราะห์แก่ประชาชนผู้ได้รับความเดือดร้อนจากสาธารณภัย ภัยพิบัติหรือ	3	3	อบต.ห้วยหาด	200000	200000	200000	200000	800000
(3) 74	จัดซื้อวัสดุวิทยาศาสตร์หรือการแพทย์	3	4	อบต.บางช้าง	190000	190000	190000	190000	760000
(3) 75	โครงการควบคุมป้องกันโรคใช้เลือดออกและไวรัสซิกา	3	3	อบต.บางช้าง	100000	100000	100000	100000	400000
(3) 76	สนับสนุนอาหารเสริม(นม)	3	3	อบต.บางช้าง	112000	112000	112000	112000	448000
(3) 77	สนับสนุนอาหารกลางวันสำหรับเด็กนักเรียน	3	3	อบต.บางช้าง	160000	160000	160000	160000	640000
(3) 78	สนับสนุนอาหารกลางวันสำหรับเด็กก่อนเกณฑ์	3	3	อบต.บางช้าง	112000	112000	112000	112000	448000
(3) 79	ส่งเสริมสนับสนุนกิจกรรมอาสาสมัครป้องกันภัยฝ่ายพลเรือน (อปพร.)	3	3	อบต.บางช้าง	120000	120000	120000	120000	480000
(3) 80	โครงการส่งเสริมกิจกรรมการมีส่วนร่วมเพื่อพัฒนาคุณภาพผู้สูงอายุตำบลบางช้าง	3	3	อบต.บางช้าง	100000	100000	100000	100000	400000
(3) 81	จัดซื้ออาหารเสริม (นม) สำหรับนักเรียน และเด็กเล็กประจำศูนย์พัฒนาเด็กเล็ก	3	3	อบต.แพรกหนามแดง	500000	500000	500000	500000	2000,000
(3) 82	ปรับปรุงต่อเติมอาคารศูนย์พัฒนาเด็กเล็ก	3	3	อบต.แพรกหนามแดง	100000				100000
(3) 83	ส่งเสริม สนับสนุนการดำเนินงานของสถานศึกษาหรือหน่วยงานด้านการศึกษา	3	3	อบต.แพรกหนามแดง	200000				200000
(3) 84	รณรงค์ป้องกันโรคติดต่อและโรคไม่ติดต่อ	3	3	อบต.แพรกหนามแดง	200000	200000	200000	200000	800000
(3) 85	รณรงค์ป้องกันกำจัดลูกน้ำยุงลายป้องกันโรคใช้เลือดออก	3	3	อบต.แพรกหนามแดง	100000	100000	100000	100000	400000
(3) 86	ส่งเสริมคุณภาพชีวิตผู้สูงอายุ	3	3	อบต.แพรกหนามแดง	200000				200000
(3) 87	สนับสนุนอาหารกลางวันสำหรับนักเรียนให้กับโรงเรียน	3	3	อบต.ปลายโพรงหาง	3000,000	3000,000	3000,000	3000,000	12000,000
(3) 88	อุดหนุนงบประมาณในการจัดกิจกรรมทางการศึกษาให้กับทางโรงเรียน	3	3	อบต.ปลายโพรงหาง	160000	160000	160000	160000	640000
(3) 89	อุดหนุนกลุ่มสาธารณสุข	3	3	อบต.ปลายโพรงหาง	135000	135000	135000	135000	540000
(3) 90	อุดหนุนงบประมาณชมรมผู้สูงอายุ	3	3	อบต.ปลายโพรงหาง	100000	100000	100000	100000	400000
(3) 91	โครงการฝึกอบรม/ทบทวน อปพร.	3	4	อบต.จอมปลวก	200000	200000	200000	200000	800000
(3) 92	จัดทำวัสดุเครื่องแต่งกาย อปพร.	3	4	อบต.จอมปลวก	100000	100000	100000	100000	400000
(3) 93	จัดทำวัสดุครุภัณฑ์อุปกรณ์ เพื่อใช้ในการป้องกันและบรรเทาสาธารณภัย	3	4	อบต.จอมปลวก	100000	100000	100000	100000	400000
(3) 94	ติดตั้งกระบอกส่งทางโค้ง/สัญญาณไฟจราจรบริเวณหน้าโรงเรียนบางน้อย	3	2	อบต.จอมปลวก	500000	500000	500000	500000	2000,000
(3) 95	โครงการป้องกันและแก้ไขปัญหาเสกติด	3	1	อบต.จอมปลวก	150000	150000	150000	150000	600000
(3) 96	โครงการช่วยเหลือผู้ประสบภัยพิบัติ	3	3	อบต.จอมปลวก	300000	300000	300000	300000	1200,000
(3) 97	โครงการจัดทำวัสดุครุภัณฑ์สำหรับสถานศึกษาและศูนย์พัฒนาเด็กเล็กตลอดจนศูนย์การเรียนรู้ชุมชน	3	3	อบต.ดอนมะโนรา	100000	100000	100000	100000	400000
(3) 98	โครงการสนับสนุนอาหารเสริม(นม) สำหรับเด็กเล็ก เด็กนักเรียน และเด็กด้อยโอกาส	3	3	อบต.ดอนมะโนรา	500000	500000	500000	500000	2000,000
(3) 99	โครงการสนับสนุนการจัดตั้งชมรมผู้สูงอายุของชุมชน	3	3	อบต.ดอนมะโนรา	100000	100000	100000	100000	400000
(3) 100	โครงการจัดสวัสดิการให้การช่วยเหลือคนยากจน ผู้พิการผู้สูงอายุและผู้ป่วยโรคเอดส์	3	3	อบต.ดอนมะโนรา	100000	100000	100000	100000	400000

บัญชีโครงการชุดโครงการ				งบประมาณดำเนินการ (11)						
แผนงาน/โครงการ (7)	แหล่งงบประมาณ (8)	ยุทธศาสตร์ชาติ (9)	หน่วยดำเนินการ (10)	พ.ศ. 2561	พ.ศ. 2562	พ.ศ. 2563	พ.ศ. 2564	พ.ศ. 2565	พ.ศ. 2561-2565	
ประเด็นยุทธศาสตร์ที่ 3 การยกระดับคุณภาพชีวิต สร้างความสมดุล เท่าเทียม และมั่นคงในการดำรงชีวิตของประชาชน										
แผนงานที่ 3 ยกระดับคุณภาพชีวิตของประชาชน										
(3) 101	โครงการส่งเสริมและพัฒนาคุณภาพชีวิตผู้พิการ	3	3	อบต.ดอนมะโนรา	100000	100000	100000	100000		400000
(3) 102	โครงการสงเคราะห์เบี้ยยังชีพผู้สูงอายุ	3	3	อบต.ดอนมะโนรา	7000,000	7000,000	7000,000	7000,000		28000,000
(3) 103	โครงการสงเคราะห์เบี้ยยังชีพผู้พิการ/ผู้พิการ	3	3	อบต.ดอนมะโนรา	1000,000	1000,000	1000,000	1000,000		4000,000
(3) 104	โครงการอาหารกลางวันของนักเรียนโรงเรียนวัดดอนมะโนรา	3	3	อบต.ดอนมะโนรา	1,250,000	1,250,000	1,250,000	1,250,000		5000,000
(3) 105	จัดซื้ออาหารเสริม (นม)	3	3	อบต.โรงหีบ	470000	470000	470000	470000		1880,000
(3) 106	อุดหนุนโครงการอาหารกลางวัน	3	3	อบต.โรงหีบ	1050,000	1050,000	1050,000	1050,000		4200,000
(3) 107	โครงการจัดกิจกรรมวันเด็กแห่งชาติ	3	3	อบต.โรงหีบ	100000	100000	100000	100000		400000
(3) 108	โครงการจ่ายเงินสงเคราะห์เบี้ยยังชีพสำหรับผู้พิการ	3	3	อบต.โรงหีบ	796800	796800	796800	796800		3187,200
(3) 109	โครงการจ่ายเงินสงเคราะห์เบี้ยยังชีพสำหรับผู้สูงอายุ	3	3	อบต.โรงหีบ	6447,600	6447,600	6447,600	6447,600		25790,400
(3) 110	ส่งเสริมสนับสนุนกิจการ การกิจ อปพร. ตำรวจชุมชน ,ยามหมู่บ้าน	3	3	อบต.บางหม่ม	400000	400000	400000	400000		1600,000
(3) 111	จัดทำระบบกระจายเสียงแบบไร้สาย และขยายเขตลำโพง ออร์บบริเวณเสาไฟฟ้า	3	2	อบต.บางคนที	1300,000	1300,000	1300,000	1300,000		5200,000
(3) 112	สนับสนุนหนังสือแม่หมู่บ้าน	3	3	อบต.บางคนที	100000	100000	100000	100000		400000
(3) 113	โครงการป้องกันบรรเทาสาธารณสุข	3	4	อบต.บางคนที	1300,000	1300,000	1300,000	1300,000		5200,000
(3) 114	โครงการฝึกอบรมสัมมนาอาสาสมัครป้องกันภัย ฝ่ายพลเรือน (อปพร.)และเพิ่มศักยภาพผู้นำชุมชน (ตำรวจชุมชน)	3	1	อบต.บางคนที	100000	100000	100000	100000		400000
(3) 115	โครงการติดตั้งกล้อง CCTV	3	4	อบต.บางคนที	450000	450000	450000	450000		1800,000
(3) 116	โครงการพบเพื่อนเดือนละครั้ง	3	3	อบต.บางสะแก	500000	500000	500000	500000		2000,000
(3) 117	เบี้ยยังชีพผู้สูงอายุ	3	3	อบต.บางสะแก	6000,000	6000,000	6000,000	6000,000		24000,000
(3) 118	เบี้ยยังชีพผู้พิการ	3	3	อบต.บางสะแก	1000,000	1000,000	1000,000	1000,000		4000,000
(3) 119	อาหารเสริม (นม)	3	3	อบต.บางสะแก	840000	840000	840000	840000		3360,000
(3) 120	โครงการป้องกันและควบคุมโรคต่างๆ	3	3	ท.ต.กระดังงา	100000	100000	100000	100000		400000
(3) 121	โครงการบูรณาการสุขภาพผู้สูงอายุ	3	3	ท.ต.กระดังงา	200000	200000	200000	200000		800000
(3) 122	โครงการพัฒนาส่งเสริมคุณภาพชีวิตให้แก่ประชาชน	3	3	ท.ต.กระดังงา	100000	100000	100000	100000		400000
(3) 123	โครงการส่งเสริมสุขภาพพัฒนาคนให้มีคุณภาพและศักยภาพทางกีฬา	3	3	ท.ต.กระดังงา	100000	100000	100000	100000		400000
(3) 124	โครงการแข่งขันกีฬาประจำปี	3	3	ท.ต.กระดังงา	150000	150000	150000	150000		600000
(3) 125	สนับสนุนเบี้ยยังชีพและจัดสวัสดิการเพื่อช่วยเหลือผู้สูงอายุ	3	3	ท.ต.กระดังงา	3350,000	3350,000	3350,000	3350,000		13400,000
(3) 126	สนับสนุนเบี้ยยังชีพและจัดสวัสดิการเพื่อช่วยเหลือแม่คน	3	3	ท.ต.กระดังงา	720000	720000	720000	720000		2880,000
รวม					108,941,000	109,341,000	108,741,000	109,041,000	-	436,064,000
รวมงบประมาณทั้งสิ้น (งบจังหวัด/งบกรม/งบองค์กรปกครองส่วนท้องถิ่น)					179,639,000	290,800,460	270,196,800	133,348,700	10,907,700	884,892,660

(แบบ จ.1)

บัญชีโครงการชุดโครงการ				งบประมาณดำเนินการ (11)						
แผนงาน/โครงการ (7)	แหล่งงบประมาณ (8)	ยุทธศาสตร์ชาติ (9)	หน่วยดำเนินการ (10)	พ.ศ. 2561	พ.ศ. 2562	พ.ศ. 2563	พ.ศ. 2564	พ.ศ. 2565	พ.ศ. 2561-2565	
ประเด็นยุทธศาสตร์ที่ 4 สร้างเสริมประสิทธิภาพในการบริหารจัดการทรัพยากรธรรมชาติและสิ่งแวดล้อมอย่างมีส่วนร่วมทุกภาคส่วน										
แผนงานที่ 4 สร้างเสริมประสิทธิภาพการบริหารจัดการทรัพยากรธรรมชาติและสิ่งแวดล้อม										
4.1	โครงการแก้ปัญหา พัฒนาสิ่งแวดล้อม และพลังงานจังหวัดสมุทรสงคราม				66,960,000	57,032,500	42,484,400	9,761,500	3,602,100	179,840,500
4.1.1	โครงการเสริมสร้างศักยภาพการบริหารจัดการทรัพยากรธรรมชาติและสิ่งแวดล้อมอย่างยั่งยืน	1	5	สง.ทรัพยากรธรรมชาติและสิ่งแวดล้อมจังหวัดสมุทรสงคราม	1,300,000	632,500				1,932,500
4.1.2	โครงการฝึกอบรมสร้างศักยภาพในการอนุรักษ์พันธุกรรมพืชและทรัพยากรธรรมชาติเพื่อสนองพระราชดำริ สมเด็จพระเทพรัตนราชสุดาฯ สยามบรมราชกุมารี (อพ.สธ.)	1	5	สำนักงานจังหวัดสมุทรสงคราม		400,000				400,000
4.1.3	โครงการแม่ลิงทุ่งหิน	1	5	โครงการชลประทานสมุทรสงคราม	65,660,000	56,000,000				121,660,000
4.1.4	โครงการส่งเสริมศักยภาพการบริหารจัดการทรัพยากรธรรมชาติและสิ่งแวดล้อมอย่างยั่งยืน	1	5	สง.ทรัพยากรธรรมชาติและสิ่งแวดล้อมจังหวัดสมุทรสงคราม			1,015,000	1,015,000	1,015,000	3,045,000
4.1.5	โครงการแก้ไขปัญหาความเดือดร้อนจากสัตว์ป่าคุ้มครอง (ลิงแสมและเขย)	1	5	สง.ทรัพยากรธรรมชาติและสิ่งแวดล้อมจังหวัดสมุทรสงคราม			677,000	677,000	677,000	2,031,000
4.1.6	โครงการคืนโครงข่ายสายน้ำให้คนแม่กลอง	1	5	สำนักงานทรัพยากรธรรมชาติและสิ่งแวดล้อมจังหวัดสมุทรสงคราม			5,000,000			5,000,000
4.1.7	โครงการสวนพฤกษศาสตร์โรงเรียนจังหวัดสมุทรสงคราม	1	5	สำนักงานศึกษาธิการจังหวัดสมุทรสงคราม	-	-	710,000	710,000	710,000	#VALUE!
4.1.8	โครงการสวนพฤกษศาสตร์โรงเรียนวัดแก่นจันทร์บ้านโรงเรือนวัดคู่สมานจันทร์และโรงเรียนวัดเทพประสิทธิ์คณาวาส (น้ำบ่อวัดชบู่ทิศ)	1	5	สง.เขตพื้นที่การศึกษาประถมศึกษาสมุทรสงคราม	-	-	100,000	100,000	100,000	#VALUE!
4.1.9	โครงการเพิ่มศักยภาพองค์กรปกครองส่วนท้องถิ่นในการบริหารจัดการขยะมูลฝอยจังหวัดสมุทรสงคราม	1	5	สง.ท้องถิ่นจังหวัดสมุทรสงคราม	-	-	117,100	117,100	117,100	#VALUE!
4.1.10	โครงการระบบสูบน้ำด้วยพลังงานแสงอาทิตย์สำหรับประปาหมู่บ้าน	1	5	สำนักงานพลังงานจังหวัดสมุทรสงคราม			983,000	983,000	983,000	2,949,000
4.1.11	โครงการส่งเสริมพัฒนาเฝ้าระวังด้านความปลอดภัยและสิ่งแวดล้อมในพื้นที่แหล่งท่องเที่ยวสำคัญในจังหวัดสมุทรสงคราม	1	5	มหาวิทยาลัยราชภัฏสวนสุนันทา			6,559,700			6,559,700
4.1.12	โครงการพัฒนามาตรการวิจัยและสร้างระบบเฝ้าระวังการเปลี่ยนแปลงคุณภาพแม่น้ำแม่กลองสู่การปฏิบัติให้เกิดความยั่งยืนในจังหวัดสมุทรสงคราม	1	5	มหาวิทยาลัยราชภัฏสวนสุนันทา			8,917,400			8,917,400
4.1.13	โครงการเสริมสร้างศักยภาพพื้นที่เกษตรพื้นที่เกษตรที่ประสบปัญหาน้ำเค็มรุกคืบในลุ่มแม่น้ำแม่กลอง จังหวัดสมุทรสงครามด้วยเทคโนโลยี 4.0	1	5	มหาวิทยาลัยราชภัฏสวนสุนันทา			7,405,200			7,405,200
4.1.14	โครงการจ้างที่ปรึกษาความเหมาะสมและจัดทำรายละเอียดศูนย์บริหารจัดการขยะมูลฝอยจังหวัดสมุทรสงคราม	1	5	เทศบาลเมืองสมุทรสงคราม			10,000,000			10,000,000
4.1.15	โครงการขุดลอกคลองและลำประโดงขึ้นในพื้นที่เทศบาล ตำบลบางกระบือ อำเภอบางคนที จังหวัดสมุทรสงคราม	1	5	อำเภอบางคนที			1,000,000			1,000,000
4.1.16	โครงการพัฒนาคลองต้นแบบในการจัดการขยะชุมชนริมคลอง และขยะในคลอง 3 ตำบลใน 3 อำเภอ จังหวัดสมุทรสงคราม	1	5	มหาวิทยาลัยราชภัฏสวนสุนันทา				2,500,000		2,500,000
4.1.17	โครงการพัฒนาแผนที่นำชุมชน เพื่อการบริหารจัดการคุณภาพน้ำในชุมชน เพื่อให้เป็นต้นแบบนำไปสู่การดำเนินการบริหารจัดการลุ่มน้ำแม่กลอง จังหวัดสมุทรสงคราม	1	5	มหาวิทยาลัยราชภัฏสวนสุนันทา				3,659,400		3,659,400
รวม					66,960,000	57,032,500	42,484,400	9,761,500	3,602,100	179,840,500

บัญชีโครงการชุดโครงการ				งบประมาณดำเนินการ (11)					
แผนงาน/โครงการ (7)	แหล่งงบประมาณ (8)	ยุทธศาสตร์ชาติ (9)	หน่วยดำเนินการ (10)	พ.ศ. 2561	พ.ศ. 2562	พ.ศ. 2563	พ.ศ. 2564	พ.ศ. 2565	พ.ศ. 2561-2565
ประเด็นยุทธศาสตร์ที่ 4 สร้างเสริมประสิทธิภาพในการบริหารจัดการทรัพยากรธรรมชาติ และสิ่งแวดล้อมอย่างมีส่วนร่วมทุกภาคส่วน									
แผนงานที่ 4 สร้างเสริมประสิทธิภาพการบริหารจัดการทรัพยากรธรรมชาติและสิ่งแวดล้อม									
แผนงานที่ 4 ด้านบริหารจัดการทรัพยากรธรรมชาติ									
โครงการของกระทรวง กรม (5)									
1. กระทรวงทรัพยากรธรรมชาติและสิ่งแวดล้อม									
1.1 สำนักงานปลัดกระทรวงทรัพยากรธรรมชาติและสิ่งแวดล้อม									
1.1.1	2	4	สำนักงานปลัดกระทรวงทรัพยากรธรรมชาติและสิ่งแวดล้อม		1,020,000				1,020,000
โครงการความร่วมมือด้านทรัพยากรธรรมชาติและสิ่งแวดล้อมในระดับพื้นที่เพื่อรองรับการเปลี่ยนแปลงสภาพภูมิอากาศ									
1.1.2	2	4	สำนักงานปลัดกระทรวงทรัพยากรธรรมชาติและสิ่งแวดล้อม		700,000				700,000
โครงการพัฒนาเครือข่ายอาสาสมัครพิทักษ์ทรัพยากรธรรมชาติและสิ่งแวดล้อมหมู่บ้าน (ทสม.)									
1.1.2	2	4	สำนักงานปลัดกระทรวงทรัพยากรธรรมชาติและสิ่งแวดล้อม		320,000				320,000
2. กระทรวงเกษตรและสหกรณ์									
2.1 กรมชลประทาน									
2.1.1 โครงการกักเก็บน้ำเขื่อนลุ่มน้ำเจ้าพระยา									
2.1.1	2	4	กรมชลประทาน	15,000,000					15,000,000
2.1.2 โครงการกักเก็บน้ำเขื่อนลุ่มน้ำเจ้าพระยา									
2.1.2	2	4	กรมชลประทาน	23,000,000					23,000,000
2.1.3 โครงการกักเก็บน้ำเขื่อนลุ่มน้ำเจ้าพระยา									
2.1.3	2	4	กรมชลประทาน	5,000,000					5,000,000
2.1.4 โครงการกักเก็บน้ำเขื่อนลุ่มน้ำเจ้าพระยา									
2.1.4	2	4	กรมชลประทาน		5,000,000				5,000,000
2.1.5 โครงการกักเก็บน้ำเขื่อนลุ่มน้ำเจ้าพระยา									
2.1.5	2	4	กรมชลประทาน						#VALUE!
2.1.6 โครงการกักเก็บน้ำเขื่อนลุ่มน้ำเจ้าพระยา									
2.1.6	2	4	กรมชลประทาน						#VALUE!
2.1.7 โครงการกักเก็บน้ำเขื่อนลุ่มน้ำเจ้าพระยา									
2.1.7	2	4	กรมชลประทาน	43,000,000					43,000,000
2.1.8 โครงการกักเก็บน้ำเขื่อนลุ่มน้ำเจ้าพระยา									
2.1.8	2	4	กรมชลประทาน	5,000,000					5,000,000
2.1.9 โครงการกักเก็บน้ำเขื่อนลุ่มน้ำเจ้าพระยา									
2.1.9	2	4	กรมชลประทาน	1,000,000					1,000,000
2.1.10 โครงการกักเก็บน้ำเขื่อนลุ่มน้ำเจ้าพระยา									
2.1.10	2	4	กรมชลประทาน			4,000,000			4,000,000
2.1.11 โครงการกักเก็บน้ำเขื่อนลุ่มน้ำเจ้าพระยา									
2.1.11	2	4	กรมชลประทาน			8,000,000			8,000,000
2.1.12 โครงการกักเก็บน้ำเขื่อนลุ่มน้ำเจ้าพระยา									
2.1.12	2	4	กรมชลประทาน			5,000,000			5,000,000
3. กระทรวงมหาดไทย									
3.1 กรมโยธาธิการและผังเมือง									
3.1.1 โครงการก่อสร้างเขื่อนป้องกันตลิ่งริมคลองท่าคา									
3.1.1	2	4	กรมโยธาธิการและผังเมือง	11,642,400					11,642,400
3.1.2 โครงการก่อสร้างเขื่อนป้องกันตลิ่งริมแม่น้ำแม่กลอง									
3.1.2	2	4	กรมโยธาธิการและผังเมือง	18,881,900					18,881,900
3.1.3 โครงการก่อสร้างเขื่อนป้องกันตลิ่งริมแม่น้ำแม่กลอง									
3.1.3	2	4	กรมโยธาธิการและผังเมือง	17,851,600					17,851,600
3.1.4 โครงการก่อสร้างเขื่อนป้องกันตลิ่งริมแม่น้ำแม่กลอง									
3.1.4	2	4	กรมโยธาธิการและผังเมือง	14,817,600					14,817,600
3.1.5 โครงการก่อสร้างเขื่อนป้องกันตลิ่งริมแม่น้ำแม่กลอง									
3.1.5	2	4	กรมโยธาธิการและผังเมือง	16,934,400					16,934,400
3.1.6 โครงการก่อสร้างเขื่อนป้องกันตลิ่งริมคลองขุดสมบูรณ์พร้อมปรับปรุงภูมิทัศน์									
3.1.6	2	4	กรมโยธาธิการและผังเมือง		21,000,000				21,000,000
3.1.7 โครงการก่อสร้างเขื่อนป้องกันตลิ่งริมแม่น้ำแม่กลอง									
3.1.7	2	4	กรมโยธาธิการและผังเมือง			13,000,000			13,000,000
3.1.8 โครงการก่อสร้างเขื่อนป้องกันตลิ่งริมแม่น้ำแม่กลอง									
3.1.8	2	4	กรมโยธาธิการและผังเมือง			30,000,000			30,000,000
3.1.9 โครงการก่อสร้างเขื่อนป้องกันตลิ่งริมแม่น้ำแม่กลอง									
3.1.9	2	4	กรมโยธาธิการและผังเมือง			9,000,000			9,000,000

บัญชีโครงการชุดโครงการ				งบประมาณดำเนินการ (11)						
แผนงาน/โครงการ (7)	แหล่งงบประมาณ (8)	ยุทธศาสตร์ชาติ (9)	หน่วยดำเนินการ (10)	พ.ศ. 2561	พ.ศ. 2562	พ.ศ. 2563	พ.ศ. 2564	พ.ศ. 2565	พ.ศ. 2561-2565	
ประเด็นยุทธศาสตร์ที่ 4 สร้างเสริมประสิทธิภาพในการบริหารจัดการทรัพยากรธรรมชาติและสิ่งแวดล้อมอย่างมีส่วนร่วมทุกภาคส่วน										
แผนงานที่ 4 สร้างเสริมประสิทธิภาพการบริหารจัดการทรัพยากรธรรมชาติและสิ่งแวดล้อม										
3.1.10	โครงการก่อสร้างเขื่อนป้องกันตลิ่งริมคลองซุดเจ็ด พร้อมปรับปรุงภูมิทัศน์ บริเวณวัดศรีศรัทธาธรรม หมู่ที่ 9 ตำบลคลองจีน อำเภอเมืองฯ จังหวัดสมุทรสงคราม ความยาว 180 เมตร	2	4	กรมโยธาธิการและผังเมือง			20,000,000			20,000,000
3.1.11	โครงการก่อสร้างเขื่อนป้องกันตลิ่งริมคลองแม่กลอง (ช่วงที่ 2) หมู่ที่ 4 - 5 ตำบลนางตะเคียน อำเภอเมืองฯ จังหวัดสมุทรสงคราม ความยาว 350 เมตร	2	4	กรมโยธาธิการและผังเมือง			42,000,000			42,000,000
3.1.12	โครงการก่อสร้างเขื่อนป้องกันตลิ่งริมคลองแม่กลอง พร้อมปรับปรุงภูมิทัศน์ บริเวณโรงเรียนวัดลาดเป้ง หมู่ที่ 3 ตำบลนางตะเคียน อำเภอเมืองฯ จังหวัดสมุทรสงคราม ความยาว 132 เมตร	2	4	กรมโยธาธิการและผังเมือง			16,000,000			16,000,000
3.1.13	โครงการก่อสร้างเขื่อนป้องกันตลิ่งริมคลองแม่กลอง พร้อมปรับปรุงภูมิทัศน์ และทำเทียบเรือ บริเวณวัดอมรเทพ ตำบลบางกุ้ง อำเภอบางคนที จังหวัดสมุทรสงคราม ความยาว 350 เมตร	2	4	กรมโยธาธิการและผังเมือง			43,500,000			43,500,000
3.1.14	โครงการก่อสร้างเขื่อนป้องกันตลิ่งริมแม่น้ำแม่กลอง พร้อมปรับปรุงภูมิทัศน์ และทำเทียบเรือ บริเวณวัดปากสมุทร ตำบลแหลมใหญ่ อำเภอเมืองฯ จังหวัดสมุทรสงคราม ความยาว 240 เมตร	2	4	กรมโยธาธิการและผังเมือง			32,000,000			32,000,000
3.1.15	โครงการก่อสร้างเขื่อนป้องกันตลิ่งริมคลองซุดตอนต้น พร้อมปรับปรุงภูมิทัศน์ บริเวณโรงเรียนบ้านดอนจัน หมู่ที่ 4 ตำบลยี่สาร อำเภอมัทวา จังหวัดสมุทรสงคราม ความยาว 100 เมตร	2	4	กรมโยธาธิการและผังเมือง			5,000,000			5,000,000
3.1.16	โครงการก่อสร้างเขื่อนป้องกันตลิ่งริมแม่น้ำแม่กลอง พร้อมปรับปรุงภูมิทัศน์ และทำเทียบเรือ บริเวณวัดบางกุ้ง ตำบลบางกุ้ง อำเภอบางคนที จังหวัดสมุทรสงคราม ความยาว 130 เมตร	2	4	กรมโยธาธิการและผังเมือง			19,000,000			19,000,000
3.1.17	โครงการก่อสร้างเขื่อนป้องกันตลิ่งริมคลองซุดสมบูรณ์พร้อมปรับปรุงภูมิทัศน์ บริเวณหน้าวัดพระสุชิงค์ หมู่ที่ 5 ตำบลยี่สาร อำเภอมัทวา จังหวัดสมุทรสงคราม ความยาว 110 เมตร	2	4	กรมโยธาธิการและผังเมือง			12,000,000			12,000,000
3.1.18	โครงการก่อสร้างเขื่อนป้องกันตลิ่งริมคลองบางจะเกร็ง พร้อมปรับปรุงภูมิทัศน์ และทำเทียบเรือ บริเวณวัดบางจะเกร็ง หมู่ที่ 2 ตำบลบางจะเกร็ง อำเภอเมืองฯจังหวัดสมุทรสงคราม ความยาว 330 เมตร	2	4	กรมโยธาธิการและผังเมือง			41,000,000			41,000,000
3.1.19	โครงการก่อสร้างเขื่อนป้องกันตลิ่งริมคลองบางบ่อ พร้อมปรับปรุงภูมิทัศน์บริเวณวัดเจริญสุนทราราม (วัดบางบ่อ) ตำบลบางแก้ว อำเภอเมืองฯ จังหวัดสมุทรสงคราม ความยาว 330 เมตร	2	4	กรมโยธาธิการและผังเมือง			40,000,000			40,000,000
3.1.20	โครงการก่อสร้างเขื่อนป้องกันตลิ่งริมคลองแม่กลอง บริเวณบ้านหัวแหลม ตำบลแม่กลอง อำเภอเมืองฯ จังหวัดสมุทรสงคราม ความยาว 200 เมตร	2	4	กรมโยธาธิการและผังเมือง			30,000,000			30,000,000
3.1.21	โครงการก่อสร้างเขื่อนป้องกันตลิ่งริมคลองริมแม่น้ำแม่กลอง และคลองบางแก้ว ศรีทธาธรรม พร้อมปรับปรุงภูมิทัศน์ บริเวณโรงพยาบาลสมเด็จพระพุทธเลิศหล้า และบ้านพักตำรวจ ตำบลแม่กลอง อำเภอเมืองฯ จังหวัดสมุทรสงคราม ความยาว 320 เมตร	2	4	กรมโยธาธิการและผังเมือง			48,000,000			48,000,000

บัญชีโครงการชุดโครงการ				งบประมาณดำเนินการ (11)					
แผนงาน/โครงการ (7)	แหล่งงบประมาณ (8)	ยุทธศาสตร์ชาติ (9)	หน่วยดำเนินการ (10)	พ.ศ. 2561	พ.ศ. 2562	พ.ศ. 2563	พ.ศ. 2564	พ.ศ. 2565	พ.ศ. 2561-2565
ประเด็นยุทธศาสตร์ที่ 4 สร้างเสริมประสิทธิภาพในการบริหารจัดการทรัพยากรธรรมชาติและสิ่งแวดล้อมอย่างมีส่วนร่วมทุกภาคส่วน									
แผนงานที่ 4 สร้างเสริมประสิทธิภาพการบริหารจัดการทรัพยากรธรรมชาติและสิ่งแวดล้อม									
3. กระทรวงศึกษาธิการ									
3.1 สำนักงานคณะกรรมการการอุดมศึกษา									
3.2.1	โครงการศึกษาระบบสมดุลงานวิจัยการประเมินความต้องการใช้ของจังหวัดนครราชสีมาด้วยเทคโนโลยีภูมิสารสนเทศ	2	4	สำนักงานคณะกรรมการการอุดมศึกษา		7,384,600			7,384,600
รวม				43,000,000	142,532,500	438,500,000	-	-	624,032,500
แผนงานที่ 4 ด้านบริหารจัดการทรัพยากรธรรมชาติ									
โครงการขององค์กรปกครองส่วนท้องถิ่น (6)									
(3) 1	โครงการพัฒนาความสะอาดและความเป็นระเบียบเรียบร้อยของบ้านเมือง(จากการประชาคม)	3	4	ทต.อัมพวา	600,000	600,000	600,000	600,000	2,400,000
(3) 2	โครงการดูแลสิ่งแวดล้อมในท้องถิ่น(จากการประชาคม)	3	5	ทต.อัมพวา	300,000	300,000	300,000	300,000	1,200,000
(3) 3	โครงการจ้างเหมากำจัดขยะมูลฝอย	3	5	ทต.อัมพวา	1,600,000	1,600,000	1,600,000	1,600,000	6,400,000
(3) 4	โครงการจ้างเหมาแรงงานรักษาความสะอาด	3	5	ทต.อัมพวา	960,000	960,000	960,000	960,000	3,840,000
(3) 5	โครงการส่งเสริมรักษาความสะอาดและความเป็นระเบียบเรียบร้อยของบ้านเมืองและคลองอัมพวา	3	5	ทต.อัมพวา	150,000	150,000	150,000	150,000	600,000
(3) 6	โครงการปรับภูมิทัศน์รอบโรงเรียนวัดเสด็จ พร้อมวางระบายน้ำ	3	5	ทต.เหมืองใหม่		220,000			220,000
(3) 7	โครงการจัดการขยะและมลพิษในเขตเทศบาล	3	5	ทต.เหมืองใหม่	500,000	500,000	500,000	500,000	2,000,000
(3) 8	โครงการจัดจ้างบริษัทจัดเก็บขยะ	3	5	อบต.กระดังงา	630,000	630,000	630,000	630,000	2,520,000
(3) 9	โครงการจัดซื้อถังขยะและฝาปิดถังขยะ	3	5	อบต.กระดังงา	100,000				100,000
(3) 10	โครงการจัดซื้ออุปกรณ์กันถังขยะล้ม	3	5	อบต.กระดังงา	200,000				200,000
(3) 11	โครงการขุดลอกคลอง หมู่ที่ 12	3	5	อบต.กระดังงา	200,000	200,000	200,000	200,000	800,000
(3) 12	โครงการก่อสร้างเขื่อนพร้อมทางเดินคอนกรีตเสริมเหล็ก	3	2	อบต.บางกระเบื้อง		600,000			600,000
(3) 13	โครงการปรับปรุงภูมิทัศน์ถนนสายบางใหญ่ - บางสะไม้	3	2	อบต.บางกระเบื้อง	500,000				500,000
(3) 14	โครงการขุดลอกคูคลองสาธารณะ	3	5	ทต.บางยี่รงค์	1,000,000	1,000,000	1,000,000	1,000,000	4,000,000
(3) 15	โครงการปรับปรุงภูมิทัศน์ภายในชุมชน	3	5	ทต.บางยี่รงค์	100,000	100,000	100,000	100,000	400,000
(3) 16	ขุดลอกห้วยกำจัดวัชพืชใน คู คลอง และลำประโดงสาธารณะ	3	5	ทต.บางนกแขวก	120,000	120,000	120,000	120,000	480,000
(3) 17	ปรับปรุงระบบระบายน้ำ	3	5	ทต.บางนกแขวก	1,200,000				1,200,000
(3) 18	ก่อสร้างระบบบำบัดน้ำเสียรวม	3	5	ทต.บางนกแขวก		2,500,000			2,500,000
(3) 19	ก่อสร้างเขื่อนป้องกันตลิ่ง	3	5	ทต.บางนกแขวก		27,000,000			27,000,000
(3) 20	ก่อสร้างเขื่อนกันดิน	3	5	ทต.บางนกแขวก			6,000,000		6,000,000
(3) 21	อบรมผู้นำชุมชน ประชาชน นักเรียน นักศึกษา อนุรักษ์ทรัพยากรธรรมชาติและสิ่งแวดล้อม	3	5	อบต.บางแก้ว	100,000	100,000	100,000	100,000	400,000
(3) 22	จัดหารถรองรับขยะมูลฝอย	3	5	อบต.บางแก้ว	100,000	100,000	100,000	100,000	400,000
(3) 23	อนุรักษ์ทรัพยากรธรรมชาติและสิ่งแวดล้อม	3	5	อบต.บางแก้ว	200,000	200,000	200,000	200,000	800,000
(3) 24	จ้างเหมากำจัดขยะ	3	5	อบต.บางแก้ว	1,800,000	1,800,000	1,800,000	1,800,000	7,200,000
(3) 25	จัดซื้อรถขยะ	3	5	อบต.บางแก้ว		3,000,000			3,000,000
(3) 26	ขุดลอกคลอง,ลำประโดง ภายในตำบล	3	5	อบต.บางกระเบียน	200,000	200,000	200,000	200,000	800,000
(3) 27	ก่อสร้างขอมังสำน้ำ ประปาหมู่บ้าน	3	5	อบต.บางกระเบียน	500,000	500,000	500,000	500,000	2,000,000
(3) 28	ปรับปรุงซ่อมแซมท่อส่งน้ำระบบน้ำประปา	3	5	อบต.บางกระเบียน	100,000	100,000	100,000	100,000	400,000
(3) 29	ส่งเสริมการปลูกต้นไม้ การกำจัดวัชพืช ปรับปรุงภูมิทัศน์และการอนุรักษ์ธรรมชาติ	3	5	อบต.บางกระเบียน	100,000	100,000	100,000	100,000	400,000
(3) 30	การจัดการขยะมูลฝอย	3	5	อบต.บางกระเบียน	200,000	200,000	200,000	200,000	800,000
(3) 31	เสริมสร้างการป้องกัน การกัดเซาะ ริมตลิ่งแม่น้ำลำคลอง	3	5	อบต.บางกระเบียน	200,000	200,000	200,000	200,000	800,000
(3) 32	สนับสนุนการเงินกู้ยืมเพื่อประกอบอาชีพ ส่งเสริมโครงการ 1 ตำบล 1 ผลิตภัณฑ์ และพัฒนาสินค้าท้องถิ่น	3	4	อบต.ลาดใหญ่	300,000	300,000	300,000	300,000	1,200,000
(3) 33	สนับสนุนจัดตั้งร้านค้า พัฒนาปรับปรุงตลาดนัดสินค้า ร้านค้าชุมชน รูปแบบสหกรณ์ ฯลฯ	3	4	อบต.ลาดใหญ่	500,000	100,000	50,000	50,000	700,000
(3) 34	สนับสนุนพันธุ์พืช ปุ๋ยอินทรีย์ ปุ๋ยชีวภาพ วิสดูอุปกรณ์การเกษตรตามพระราชดำริ	3	4	อบต.ลาดใหญ่	100,000	50,000	50,000	50,000	250,000
(3) 35	ส่งเสริมการจัดตั้งตลาดนัดกลางใจนำยสินค้าชุมชน	3	4	อบต.แหลมใหญ่	200,000				200,000
(3) 36	โครงการฝึกอบรมและทัศนศึกษาดูงานด้านสิ่งแวดล้อม	3	5	อบต.แหลมใหญ่	100,000				100,000
(3) 37	โครงการอนุรักษ์ป่าชายเลน ปลูกป่าชายเลน	3	5	อบต.แหลมใหญ่	100,000	100,000	100,000	100,000	400,000
(3) 38	ส่งเสริมการอบรมและศึกษาดูงานด้านการเกษตรตามแนว	3	4	อบต.แหลมใหญ่	200,000	200,000	200,000	200,000	800,000
(3) 39	โครงการเฉลิมพระเกียรติเนื่องมาจากพระราชดำริของ	3	4	อบต.แหลมใหญ่	200,000	200,000	200,000	200,000	800,000
(3) 40	ส่งเสริมสนับสนุนการค้าเงินตามหลักปรัชญาของ	3	4	อบต.แหลมใหญ่	200,000	200,000	200,000	200,000	800,000
(3) 41	พัฒนาและส่งเสริมการค้าเงินงานศูนย์ถ่ายทอดเทคโนโลยีทางกา	3	4	อบต.ห้วยหาด	200,000	200,000	200,000	200,000	800,000
(3) 42	ปล่อยพันธุ์สัตว์น้ำลงสู่แม่น้ำลำคลอง	3	5	อบต.ห้วยหาด	100,000	100,000	100,000	100,000	400,000
(3) 43	เพิ่มศักยภาพคณะกรรมการศูนย์บริการและถ่ายทอดเทคโนโลยีทางการเกษตร/วิสาหกิจชุมชน/เกษตรอาสา	3	4	อบต.ห้วยหาด	150,000	150,000	150,000	150,000	600,000
(3) 44	จ้างเหมาบริษัทเอกชนเก็บขนและกำจัดขยะมูลฝอย	3	5	อบต.บางช้าง	850,000	850,000	850,000	850,000	3,400,000
(3) 45	โครงการฝึกอบรมการจัดการขยะมูลฝอยและสิ่งปฏิกูลในชุมชน	3	5	อบต.บางช้าง	150,000	150,000			300,000
(3) 46	สร้างเขื่อนกันดินคอนกรีตเสริมเหล็กหน้าวัดข้างเมือก ม.5	3	2	อบต.บางช้าง			2,160,000		2,160,000
(3) 47	สร้างเขื่อนกันดินคอนกรีตเสริมเหล็กหน้าวัดบางหม่ม ม.5	3	2	อบต.บางช้าง			2,160,000		2,160,000
(3) 48	จ้างจัดเก็บและกำจัดขยะมูลฝอย	3	5	อบต.แพรกหนามแดง	200,000	200,000	200,000	200,000	800,000
(3) 49	ส่งเสริมการมีส่วนร่วมของชุมชนในการแยกขยะที่ต้นทาง	3	5	อบต.แพรกหนามแดง	100,000	100,000	100,000	100,000	400,000
(3) 50	ขุดลอกคลองและกำจัดวัชพืชในลำคลอง	3	5	อบต.แพรกหนามแดง	1,000,000	1,000,000	1,000,000	1,000,000	4,000,000
(3) 51	ปรับปรุงภูมิทัศน์	3	5	อบต.แพรกหนามแดง	100,000	100,000	100,000	100,000	400,000
(3) 52	จัดซื้อเรือสำหรับบรรทุกแบดโล่กำจัดวัชพืชในลำคลองและขุดลอกคลอง	3	5	อบต.แพรกหนามแดง	500,000				500,000
(3) 53	จัดซื้อเรือพลาสติกเพื่อใช้ในการจัดเก็บขยะมูลฝอยและวัชพืชในลำคลอง	3	5	อบต.แพรกหนามแดง	100,000				100,000

ส่วนที่ 3

แบบ จ.1 จ.1-1

แบบ จ.1-1 (Project Brief รายโครงการ)

การจัดทำแบบสรุปโครงการแบบย่อ (Project Brief) ของทุกโครงการภายใต้งบประมาณของจังหวัด/กลุ่มจังหวัด
แบบสรุปโครงการแบบย่อ (Project Brief)

ประเด็นการพัฒนาจังหวัด/กลุ่มจังหวัด ข้อที่ 1 : การเพิ่มศักยภาพการท่องเที่ยวให้เป็นศูนย์กลางการท่องเที่ยวรูปแบบหลากหลายสอดคล้องกับวิถีชีวิตอย่างยั่งยืน

แผนงาน : เพิ่มศักยภาพการท่องเที่ยวรูปแบบหลากหลาย

หัวข้อ	รายละเอียด
1. ชื่อโครงการ	1.1 โครงการพัฒนาแหล่งท่องเที่ยวจังหวัดสมุทรสงคราม
2. ความสำคัญของโครงการ หลักการและเหตุผล	จังหวัดสมุทรสงครามกำหนดให้การท่องเที่ยวรูปแบบหลากหลายเป็นตำแหน่งจุดยืนทางยุทธศาสตร์ (Positioning) ที่สำคัญของจังหวัด เนื่องจากการท่องเที่ยวเป็นปัจจัยหลักในการขับเคลื่อนเศรษฐกิจของจังหวัด โดยสถิติของกรมการท่องเที่ยวระบุว่าจำนวนนักท่องเที่ยวที่มาเยือนจังหวัดสมุทรสงคราม ทั้งชาวไทยและชาวต่างชาติมีแนวโน้มเติบโต ขยายตัวเพิ่มขึ้นอย่างต่อเนื่องทุกปี โดยการท่องเที่ยวเชิงอนุรักษ์ถือเป็นเอกลักษณ์โดดเด่นของจังหวัดสมุทรสงครามที่มีศักยภาพในการดึงดูดนักท่องเที่ยวสูง และเพื่อเป็นการเพิ่มศักยภาพการท่องเที่ยวของจังหวัดสมุทรสงครามให้มีความหลากหลายพร้อมๆ กับการพัฒนา ปรับปรุง พื้นฟู แหล่งท่องเที่ยวเดิม ให้มีสภาพสมบูรณ์ บนพื้นฐานการท่องเที่ยวเชิงอนุรักษ์ จังหวัดสมุทรสงคราม จึงจัดทำโครงการพัฒนาแหล่งท่องเที่ยวจังหวัดสมุทรสงครามขึ้นเพื่อพัฒนาแหล่งท่องเที่ยวให้มีความหลากหลาย น่าสนใจ โดยเชื่อมโยงอัตลักษณ์ดั้งเดิมของจังหวัดในการพัฒนาแหล่งท่องเที่ยวแห่งใหม่ ผสมผสานกับเรื่องราวทางประวัติศาสตร์ที่สำคัญของชาติ ความโดดเด่นทางทรัพยากรธรรมชาติและสิ่งแวดล้อม โดยอาศัยข้อมูลจากการวิจัยสำรวจข้อมูลเพื่อการปรับปรุงพัฒนาการท่องเที่ยวในจังหวัดอย่างต่อเนื่องตามนโยบายประเทศไทย ๔.๐ ที่เน้นการพัฒนาเศรษฐกิจและสังคมบนฐานของการวิจัยและพัฒนา (Research & Development : R&D) จังหวัดจึงได้จัดทำโครงการพัฒนาแหล่งท่องเที่ยวจังหวัดสมุทรสงครามขึ้น
3. วัตถุประสงค์ของโครงการ	๑) เพื่อพัฒนาแหล่งท่องเที่ยวให้มีความหลากหลาย สอดคล้องกับอัตลักษณ์ดั้งเดิม ประวัติศาสตร์ ทรัพยากรธรรมชาติและสิ่งแวดล้อมของจังหวัด ๒) เพื่อพัฒนา ปรับปรุง พื้นฟู แหล่งท่องเที่ยวเดิม ให้มีสภาพสมบูรณ์ เป็นแหล่งท่องเที่ยวเชิงอนุรักษ์ที่มีศักยภาพสูง ๓) เพื่อสร้างการเติบโตทางเศรษฐกิจให้ประชาชนในพื้นที่จากรายได้การท่องเที่ยวของจังหวัดที่เพิ่มขึ้น
4. ตัวชี้วัดและค่าเป้าหมาย	ร้อยละความพึงพอใจของนักท่องเที่ยวที่มีต่อแหล่งท่องเที่ยว (ร้อยละ 80)
5. พื้นที่เป้าหมาย	จังหวัดสมุทรสงคราม
6. กิจกรรมหลัก	
6.1 กิจกรรมหลักที่ 1 งบประมาณ (บาท) ผู้รับผิดชอบ หน่วยงานที่เกี่ยวข้อง	โครงการพัฒนาการท่องเที่ยวเชิงวัฒนธรรมจังหวัดสมุทรสงคราม ประจำปีงบประมาณ พ.ศ. 2563 1,877,800 อธิการบดีมหาวิทยาลัยราชภัฏสวนสุนันทา มหาวิทยาลัยราชภัฏสวนสุนันทา ศูนย์การศึกษาสมุทรสงคราม
6.2 กิจกรรมหลักที่ 2 งบประมาณ (บาท) ผู้รับผิดชอบ หน่วยงานที่เกี่ยวข้อง	โครงการพัฒนาแหล่งท่องเที่ยวทางน้ำจังหวัดสมุทรสงคราม 4,100,000 โยธาธิการและผังเมืองจังหวัดสมุทรสงคราม สำนักงานโยธาธิการและผังเมืองจังหวัดสมุทรสงคราม

หัวข้อ	รายละเอียด
6.3 กิจกรรมหลักที่ 3 งบประมาณ (บาท) ผู้รับผิดชอบ หน่วยงานที่เกี่ยวข้อง	โครงการก่อสร้างโป๊ะเทียบเรือเชื่อมแหล่งท่องเที่ยวทางน้ำจังหวัดสมุทรสงคราม 5,900,000 โยธาธิการและผังเมืองจังหวัดสมุทรสงคราม สำนักงานโยธาธิการและผังเมืองจังหวัดสมุทรสงคราม
6.4 กิจกรรมหลักที่ 4 งบประมาณ (บาท) ผู้รับผิดชอบ หน่วยงานที่เกี่ยวข้อง	โครงการก่อสร้างศาลาท่าน้ำศักดิ์สิทธิ์ วัดดาวดึงษ์ ตำบลบางช้าง อำเภออัมพวา จังหวัดสมุทรสงคราม 27,000,000 นายอำเภออัมพวา อำเภออัมพวา
6.5 กิจกรรมหลักที่ 5 งบประมาณ (บาท) ผู้รับผิดชอบ หน่วยงานที่เกี่ยวข้อง	โครงการควบคุมโรคพิษสุนัขบ้าในแหล่งท่องเที่ยว และพื้นที่เสี่ยงจังหวัดสมุทรสงคราม ประจำปี พ.ศ. 2563 715,800 ปศุสัตว์จังหวัดสมุทรสงคราม สำนักงานปศุสัตว์จังหวัดสมุทรสงคราม
6.6 กิจกรรมหลักที่ 6 งบประมาณ (บาท) ผู้รับผิดชอบ หน่วยงานที่เกี่ยวข้อง	โครงการติดตั้งกล้องวงจรปิด (CCTV) เพื่อรักษาความปลอดภัยให้กับนักท่องเที่ยวและประชาชนทั่วไป ภายในตำบลบางนางลี่ ตำบลบางนางลี่ อำเภออัมพวา จังหวัดสมุทรสงคราม จำนวน 29 จุด 30 ตัว 4,602,000 นายอำเภออัมพวา อำเภออัมพวา
6.7 กิจกรรมหลักที่ 7 งบประมาณ (บาท) ผู้รับผิดชอบ หน่วยงานที่เกี่ยวข้อง	โครงการสายตรวจจักรยานในแหล่งท่องเที่ยว (ตลาดน้ำอัมพวา) 191,600 ผู้บังคับการตำรวจภูธรจังหวัดสมุทรสงคราม ตำรวจภูธรจังหวัดสมุทรสงคราม
7. หน่วยงานดำเนินงาน	จังหวัดสมุทรสงคราม
8. ระยะเวลาในการดำเนินงาน	1 ตุลาคม 2562 - 30 กันยายน 2563
9. งบประมาณ	44,387,200
10. ผลผลิต (Output)	การพัฒนาด้านการท่องเที่ยวและบริการ
11. ผลที่คาดว่าจะได้รับ (Outcome)	1. เพื่อให้ประชาชนและนักท่องเที่ยว ทั้งชาวไทยและชาวต่างชาติ ที่เดินทางเข้ามาจังหวัดสมุทรสงครามได้รับความสะดวกสบายในการสัญจรไป-มา 2. เพื่อให้ประชาชนสามารถใช้เส้นทางในการขนถ่ายสินค้าทางการเกษตร การประมง ได้อย่างสะดวกและรวดเร็ว 3. เพื่อสร้างมูลค่าเพิ่มทางเศรษฐกิจด้านการท่องเที่ยวของจังหวัดได้อย่างมีประสิทธิภาพ

การจัดทำแบบสรุปโครงการแบบย่อ (Project Brief) ของทุกโครงการภายใต้งบประมาณของจังหวัด/กลุ่มจังหวัด
แบบสรุปโครงการแบบย่อ (Project Brief)

ประเด็นการพัฒนาจังหวัด/กลุ่มจังหวัด ข้อที่ 1 : การเพิ่มศักยภาพการท่องเที่ยวให้เป็นศูนย์กลางการท่องเที่ยวรูปแบบหลากหลายสอดคล้องกับวิถีชีวิตอย่างยั่งยืน

แผนงาน : เพิ่มศักยภาพการท่องเที่ยวรูปแบบหลากหลาย

หัวข้อ	รายละเอียด
1. ชื่อโครงการ	๑.๒ โครงการพัฒนาสาธารณูปโภคเพื่อการท่องเที่ยวจังหวัดสมุทรสงคราม
2. ความสำคัญของโครงการ หลักการและเหตุผล	จังหวัดสมุทรสงครามกำหนดให้การท่องเที่ยวรูปแบบหลากหลายเป็นตำแหน่งจุดยืนทางยุทธศาสตร์ (Positioning) ที่สำคัญของจังหวัด เนื่องจากการท่องเที่ยวเป็นปัจจัยหลักในการขับเคลื่อนเศรษฐกิจของจังหวัด โดยสถิติของกรมการท่องเที่ยวระบุว่าจำนวนนักท่องเที่ยวที่มาเยือนจังหวัดสมุทรสงคราม ทั้งชาวไทยและชาวต่างชาติมีแนวโน้มเติบโต ขยายตัวเพิ่มขึ้นอย่างต่อเนื่องทุกปี ในขณะที่สาธารณูปโภคพื้นฐานที่จะใช้รองรับนักท่องเที่ยวยังมีไม่เพียงพอในการอำนวยความสะดวกแก่นักท่องเที่ยว หรือสาธารณูปโภคที่มีอยู่เกิดการชำรุดเสียหาย ดังนั้น เพื่อเป็นการรองรับการขยายตัวของนักท่องเที่ยวทั้งชาวไทยและชาวต่างชาติ จังหวัดสมุทรสงครามจึงมีความจำเป็นต้องจัดทำโครงการพัฒนาสาธารณูปโภคเพื่อการท่องเที่ยวจังหวัดสมุทรสงครามขึ้นเพื่อพัฒนาปรับปรุงโครงสร้างพื้นฐานที่สำคัญต่อการรองรับนักท่องเที่ยว เพื่อสนับสนุนให้การท่องเที่ยวของจังหวัดสามารถให้บริการนักท่องเที่ยวได้อย่างมีประสิทธิภาพ
3. วัตถุประสงค์ของโครงการ	เพื่อพัฒนา ปรับปรุง สาธารณูปโภคพื้นฐาน ได้แก่ ถนนที่เชื่อมโยงสู่แหล่งท่องเที่ยว ให้นักท่องเที่ยวได้รับความสะดวกในการเดินทางสู่แหล่งท่องเที่ยวของจังหวัด
4. ตัวชี้วัดและค่าเป้าหมาย	ร้อยละความสำเร็จในการพัฒนาสาธารณูปโภคเพื่อการท่องเที่ยว (ร้อยละ 80)
5. พื้นที่เป้าหมาย	จังหวัดสมุทรสงคราม
6. กิจกรรมหลัก	
6.1 กิจกรรมหลักที่ 1 งบประมาณ (บาท) ผู้รับผิดชอบ หน่วยงานที่เกี่ยวข้อง	โครงการปรับปรุงถนนลาดยาง แอสฟัลติกคอนกรีต สายแยก บ้านรางน้ำผึ้ง - บ้านขุนพิทักษ์ ตำบลดอนมะโนรา อำเภอบางคนที จังหวัดสมุทรสงคราม ระยะทาง 0.550 กิโลเมตร 9,278,000 ผู้อำนวยการแขวงทางหลวงชนบทสมุทรสงคราม แขวงทางหลวงชนบทสมุทรสงคราม
6.2 กิจกรรมหลักที่ 2 งบประมาณ (บาท) ผู้รับผิดชอบ หน่วยงานที่เกี่ยวข้อง	โครงการปรับปรุงถนนลาดยาง แอสฟัลติกคอนกรีต สายแยกทางหลวงชนบท สส.4004 - บ้านดอนบุง ตำบลวัดประดู่ อำเภออัมพวา จังหวัดสมุทรสงคราม ระยะทาง 3.000 กิโลเมตร 7,570,000 ผู้อำนวยการแขวงทางหลวงชนบทสมุทรสงคราม แขวงทางหลวงชนบทสมุทรสงคราม
6.3 กิจกรรมหลักที่ 3 งบประมาณ (บาท) ผู้รับผิดชอบ หน่วยงานที่เกี่ยวข้อง	โครงการปรับปรุงถนนลาดยาง แอสฟัลติกคอนกรีต สายแยกทางหลวงชนบท สส.4004 - บ้านศาลาแดง ตำบลวัดประดู่ อำเภออัมพวา จังหวัดสมุทรสงคราม ระยะทาง 2.150 กิโลเมตร 5,146,000 ผู้อำนวยการแขวงทางหลวงชนบทสมุทรสงคราม แขวงทางหลวงชนบทสมุทรสงคราม

หัวข้อ	รายละเอียด
<p>6.4 กิจกรรมหลักที่ 4</p> <p>งบประมาณ (บาท)</p> <p>ผู้รับผิดชอบ</p> <p>หน่วยงานที่เกี่ยวข้อง</p>	<p>โครงการติดตั้งไฟฟ้าแสงสว่างพลังงานแสงอาทิตย์ สาย หมู 3 ตำบลนางตะเคียน - หมู 12 ตำบลท่าคา อำเภอเมืองสมุทรสงคราม , อำเภออัมพวา จังหวัดสมุทรสงคราม ระยะทาง 2.200 กิโลเมตร</p> <p>3,510,000</p> <p>ผู้อำนวยการแขวงทางหลวงชนบทสมุทรสงคราม</p> <p>แขวงทางหลวงชนบทสมุทรสงคราม</p>
<p>6.5 กิจกรรมหลักที่ 5</p> <p>งบประมาณ (บาท)</p> <p>ผู้รับผิดชอบ</p> <p>หน่วยงานที่เกี่ยวข้อง</p>	<p>โครงการติดตั้งไฟฟ้าแสงสว่างพลังงานแสงอาทิตย์ สาย หมู 3 ตำบลนางตะเคียน - หมู 12 ตำบลท่าคา อำเภอเมืองสมุทรสงคราม , อำเภอบางคนที จังหวัดสมุทรสงคราม ระยะทาง 2.200 กิโลเมตร</p> <p>4,120,000</p> <p>ผู้อำนวยการแขวงทางหลวงชนบทสมุทรสงคราม</p> <p>แขวงทางหลวงชนบทสมุทรสงคราม</p>
<p>6.6 กิจกรรมหลักที่ 6</p> <p>งบประมาณ (บาท)</p> <p>ผู้รับผิดชอบ</p> <p>หน่วยงานที่เกี่ยวข้อง</p>	<p>โครงการเพิ่มประสิทธิภาพการจราจรและการบริหารจัดการภาพรวมบนถนนสายหลัก และสายรองในพื้นที่ จังหวัดสมุทรสงคราม พ.ศ. 2563</p> <p>41,284,000</p> <p>ผู้อำนวยการแขวงทางหลวงสมุทรสงคราม</p> <p>แขวงทางหลวงสมุทรสงคราม</p>
<p>6.7 กิจกรรมหลักที่ 7</p> <p>งบประมาณ (บาท)</p> <p>ผู้รับผิดชอบ</p> <p>หน่วยงานที่เกี่ยวข้อง</p>	<p>โครงการก่อสร้างถนนผิวจราจรแอสฟัลต์ติกคอนกรีต ซอยร่มเย็น หมูที่ 3 ตำบลท่าคา อำเภออัมพวา จังหวัดสมุทรสงคราม</p> <p>2,472,000</p> <p>นายอำเภออัมพวา</p> <p>อำเภออัมพวา</p>
<p>6.8 กิจกรรมหลักที่ 8</p> <p>งบประมาณ (บาท)</p> <p>ผู้รับผิดชอบ</p> <p>หน่วยงานที่เกี่ยวข้อง</p>	<p>โครงการก่อสร้างถนนผิวจราจรแอสฟัลต์ติกคอนกรีต เพื่อส่งเสริมการท่องเที่ยวตามแนววนวัตวิถี สายหมูที่ 5 (คลองลึก) บ้างคลองโพงพาง ตำบลนางลี่ อำเภออัมพวา จังหวัดสมุทรสงคราม</p> <p>7,456,000</p> <p>นายอำเภออัมพวา</p> <p>อำเภออัมพวา</p>
<p>6.9 กิจกรรมหลักที่ 9</p> <p>งบประมาณ (บาท)</p> <p>ผู้รับผิดชอบ</p> <p>หน่วยงานที่เกี่ยวข้อง</p>	<p>โครงการลาดยางแอสฟัลต์ติกคอนกรีต หมูที่ 1 เชื่อมหมูที่ 2 เชื่อมหมูที่ 4 ตำบลแควอ้อม อำเภออัมพวา จังหวัดสมุทรสงคราม</p> <p>1,400,000</p> <p>นายอำเภออัมพวา</p> <p>อำเภออัมพวา</p>
<p>6.10 กิจกรรมหลักที่ 10</p> <p>งบประมาณ (บาท)</p> <p>ผู้รับผิดชอบ</p> <p>หน่วยงานที่เกี่ยวข้อง</p>	<p>โครงการก่อสร้างถนนผิวจราจรลาดยางแอสฟัลต์ติกคอนกรีต ถนนหมูที่ 3 (ถนนตัดใหม่) ตำบลบางกระบือ อำเภอบางคนที จังหวัดสมุทรสงคราม</p> <p>3,000,000</p> <p>นายอำเภอบางคนที</p> <p>อำเภอบางคนที</p>
<p>7. หน่วยงานดำเนินงาน</p>	<p>จังหวัดสมุทรสงคราม</p>
<p>8. ระยะเวลาในการดำเนินงาน</p>	<p>1 ตุลาคม 2562 - 30 กันยายน 2563</p>
<p>9. งบประมาณ</p>	<p>85,236,000</p>
<p>10. ผลผลิต (Output)</p>	<p>การพัฒนาด้านการท่องเที่ยวและบริการ</p>

หัวข้อ	รายละเอียด
11. ผลที่คาดว่าจะได้รับ (Outcome)	<ol style="list-style-type: none"> 1. เพื่อให้ประชาชนและนักท่องเที่ยว ทั้งชาวไทยและชาวต่างชาติ ที่เดินทางเข้ามาจังหวัดสมุทรสงคราม ได้รับความสะดวกสบายในการสัญจรไป-มา 2. เพื่อให้ประชาชนสามารถใช้เส้นทางในการขนถ่ายสินค้าทางการเกษตร การประมง ได้อย่างสะดวกและรวดเร็ว 3. เพื่อสร้างมูลค่าเพิ่มทางเศรษฐกิจด้านการท่องเที่ยวของจังหวัดได้อย่างมีประสิทธิภาพ

การจัดทำแบบสรุปโครงการแบบย่อ (Project Brief) ของทุกโครงการภายใต้งบประมาณของจังหวัด/กลุ่มจังหวัด
แบบสรุปโครงการแบบย่อ (Project Brief)

ประเด็นการพัฒนาจังหวัด/กลุ่มจังหวัด ข้อที่ 1 : การเพิ่มศักยภาพการท่องเที่ยวให้เป็นศูนย์กลางการท่องเที่ยวรูปแบบหลากหลายสอดคล้องกับวิถีชีวิตอย่างยั่งยืน

แผนงาน : เพิ่มศักยภาพการท่องเที่ยวรูปแบบหลากหลาย

หัวข้อ	รายละเอียด
1. ชื่อโครงการ	๑.๓ โครงการประชาสัมพันธ์การท่องเที่ยวจังหวัดสมุทรสงคราม
2. ความสำคัญของโครงการ หลักการและเหตุผล	จังหวัดสมุทรสงครามกำหนดให้การท่องเที่ยวรูปแบบหลากหลายเป็นตำแหน่งจุดยืนทางยุทธศาสตร์ (Positioning) ที่สำคัญของจังหวัด เนื่องจากการท่องเที่ยวเป็นปัจจัยหลักในการขับเคลื่อนเศรษฐกิจของจังหวัด โดยสถิติของกรมการท่องเที่ยวระบุว่าจำนวนนักท่องเที่ยวที่มาเยือนจังหวัดสมุทรสงคราม ทั้งชาวไทยและชาวต่างชาติมีแนวโน้มเติบโต ขยายตัวเพิ่มขึ้นอย่างต่อเนื่องทุกปี โดยการท่องเที่ยวเชิงอนุรักษ์ถือเป็นเอกลักษณ์โดดเด่นของจังหวัดสมุทรสงครามที่มีศักยภาพในการดึงดูดนักท่องเที่ยวสูง และเพื่อเป็นการเพิ่มศักยภาพการประชาสัมพันธ์การท่องเที่ยวของจังหวัดสมุทรสงคราม จึงได้จัดทำโครงการประชาสัมพันธ์การท่องเที่ยวจังหวัดสมุทรสงครามขึ้น โดยคำนึงถึงการประชาสัมพันธ์การท่องเที่ยวที่สอดคล้องกับอัตลักษณ์ วิถีชีวิตของชาวจังหวัดสมุทรสงคราม
3. วัตถุประสงค์ของโครงการ	๑) เพื่อเผยแพร่วิถีถิ่น ความเป็นอัตลักษณ์ของจังหวัดสมุทรสงคราม ๒) เพื่อประชาสัมพันธ์การท่องเที่ยวของจังหวัดสมุทรสงครามให้แพร่หลายในวงกว้าง ๓) เพื่อสร้างการเติบโตทางเศรษฐกิจให้ประชาชนในพื้นที่ที่มีรายได้จากการท่องเที่ยวของจังหวัดที่เพิ่มขึ้น
4. ตัวชี้วัดและค่าเป้าหมาย	ร้อยละที่เพิ่มขึ้นของจำนวนผู้มาเยือนจังหวัดสมุทรสงคราม (ไม่น้อยกว่าร้อยละ 20)
5. พื้นที่เป้าหมาย	จังหวัดสมุทรสงคราม
6. กิจกรรมหลัก	
6.1 กิจกรรมหลักที่ 1 งบประมาณ (บาท) ผู้รับผิดชอบ หน่วยงานที่เกี่ยวข้อง	โครงการส่งเสริมการท่องเที่ยวชุมชนทางวัฒนธรรม ลูกหลานพาเพื่อนเที่ยววันวิถีแม่กลอง นำวิถีชุมชนสู่คนเมือง 1,570,000 วัฒนธรรมจังหวัดสมุทรสงคราม สำนักงานวัฒนธรรมจังหวัดสมุทรสงคราม
6.2 กิจกรรมหลักที่ 2 งบประมาณ (บาท) ผู้รับผิดชอบ หน่วยงานที่เกี่ยวข้อง	โครงการจัดทำป้ายแนะนำสถานที่ท่องเที่ยวจังหวัดสมุทรสงคราม 5,840,000 ผู้อำนวยการแขวงทางหลวงชนบทสมุทรสงคราม แขวงทางหลวงชนบทสมุทรสงคราม
6.3 กิจกรรมหลักที่ 3 งบประมาณ (บาท) ผู้รับผิดชอบ หน่วยงานที่เกี่ยวข้อง	โครงการส่งเสริมกีฬาและนันทนาการเพื่อการท่องเที่ยวจังหวัดสมุทรสงคราม 1,009,000 ท่องเที่ยวและกีฬาจังหวัดสมุทรสงคราม สำนักงานท่องเที่ยวและกีฬาจังหวัดสมุทรสงคราม
6.4 กิจกรรมหลักที่ 4 งบประมาณ (บาท) ผู้รับผิดชอบ หน่วยงานที่เกี่ยวข้อง	โครงการส่งเสริมประชาสัมพันธ์การท่องเที่ยวจังหวัดสมุทรสงคราม 900,000 ประชาสัมพันธ์จังหวัดสมุทรสงคราม สำนักงานประชาสัมพันธ์จังหวัดสมุทรสงคราม

หัวข้อ	รายละเอียด
<p>6.5 กิจกรรมหลักที่ 5</p> <p>งบประมาณ (บาท)</p> <p>ผู้รับผิดชอบ</p> <p>หน่วยงานที่เกี่ยวข้อง</p>	<p>โครงการประชาสัมพันธ์และส่งเสริมศาสนา ศิลปะ และวัฒนธรรม เพื่อการท่องเที่ยวจังหวัดสมุทรสงคราม ประจำปีงบประมาณ พ.ศ. 2563</p> <p>8,900,000</p> <p>วัฒนธรรมจังหวัดสมุทรสงคราม</p> <p>สำนักงานวัฒนธรรมจังหวัดสมุทรสงคราม</p>
7. หน่วยงานดำเนินงาน	จังหวัดสมุทรสงคราม
8. ระยะเวลาในการดำเนินงาน	1 ตุลาคม 2562 - 30 กันยายน 2563
9. งบประมาณ	18,219,000
10. ผลผลิต (Output)	การพัฒนาด้านการท่องเที่ยวและบริการ
11. ผลที่คาดว่าจะได้รับ (Outcome)	<ol style="list-style-type: none"> 1. เพื่อให้ประชาชนและนักท่องเที่ยว ทั้งชาวไทยและชาวต่างชาติ ที่เดินทางเข้ามาจังหวัดสมุทรสงคราม ได้รับความสะดวกสบายในการสัญจรไป-มา 2. เพื่อให้ประชาชนสามารถใช้เส้นทางในการขนถ่ายสินค้าทางการเกษตร การประมง ได้อย่างสะดวกและรวดเร็ว 3. เพื่อสร้างมูลค่าเพิ่มทางเศรษฐกิจด้านการท่องเที่ยวของจังหวัดได้อย่างมีประสิทธิภาพ

การจัดทำแบบสรุปโครงการแบบย่อ (Project Brief) ของทุกโครงการภายใต้งบประมาณของจังหวัด/กลุ่มจังหวัด
แบบสรุปโครงการแบบย่อ (Project Brief)

ประเด็นการพัฒนาจังหวัด/กลุ่มจังหวัด ข้อที่ 1 : การเพิ่มศักยภาพการท่องเที่ยวให้เป็นศูนย์กลางการท่องเที่ยวรูปแบบหลากหลายสอดคล้องกับวิถีชีวิตอย่างยั่งยืน

แผนงาน : เพิ่มศักยภาพการท่องเที่ยวรูปแบบหลากหลาย

หัวข้อ	รายละเอียด
1. ชื่อโครงการ	1.4 โครงการยกระดับมาตรฐานสินค้าและบริการเพื่อการท่องเที่ยวทุกรูปแบบจังหวัดสมุทรสงคราม
2. ความสำคัญของโครงการ หลักการและเหตุผล	จังหวัดสมุทรสงครามกำหนดให้การท่องเที่ยวรูปแบบหลากหลายเป็นตำแหน่งจุดยืนทางยุทธศาสตร์ (Positioning) ที่สำคัญของจังหวัด เนื่องจากการท่องเที่ยวเป็นปัจจัยหลักในการขับเคลื่อนเศรษฐกิจของจังหวัด โดยสถิติของกรมการท่องเที่ยวระบุว่าจำนวนนักท่องเที่ยวที่มาเยือนจังหวัดสมุทรสงคราม ทั้งชาวไทยและชาวต่างชาติมีแนวโน้มเติบโต ขยายตัวเพิ่มขึ้นอย่างต่อเนื่องทุกปี ดังนั้น จังหวัดสมุทรสงครามจึงมีความจำเป็นอย่างยิ่งที่ต้องดำเนินการยกระดับมาตรฐานสินค้าและบริการเพื่อตอบสนองความต้องการของนักท่องเที่ยวที่มีอุปสงค์ ความต้องการการท่องเที่ยวที่มีคุณภาพ ไม่ว่าจะเป็นมาตรฐานสินค้าและมาตรฐานการบริการ เพื่อให้ นักท่องเที่ยวเกิดความประทับใจและบอกต่อ ซึ่งจะส่งผลให้การท่องเที่ยวของจังหวัดเป็นการท่องเที่ยวที่ นักท่องเที่ยวรู้สึกว่าเป็นการท่องเที่ยวที่มีคุณภาพ เกิดความยั่งยืนในระยะยาว เป็นฐานเศรษฐกิจสำคัญของ จังหวัดต่อไป จังหวัดสมุทรสงครามจึงมีความจำเป็นต้องจัดทำโครงการยกระดับมาตรฐานสินค้าและบริการเพื่อ การท่องเที่ยวทุกรูปแบบจังหวัดสมุทรสงครามขึ้น
3. วัตถุประสงค์ของโครงการ	1) เพื่อพัฒนาสินค้าและบริการด้านการท่องเที่ยวให้มีคุณภาพได้มาตรฐาน 2) เพื่อสร้างการเติบโตทางเศรษฐกิจให้ประชาชนในพื้นที่จากรายได้การท่องเที่ยวของจังหวัดที่เพิ่มขึ้น
4. ตัวชี้วัดและค่าเป้าหมาย	รายได้จากการท่องเที่ยวเพิ่มขึ้น (ไม่น้อยกว่าร้อยละ 20)
5. พื้นที่เป้าหมาย	จังหวัดสมุทรสงคราม
6. กิจกรรมหลัก	
6.1 กิจกรรมหลักที่ 1 งบประมาณ (บาท) ผู้รับผิดชอบ หน่วยงานที่เกี่ยวข้อง	โครงการยกระดับมาตรฐานการให้บริการโรงแรม ที่พัก รีสอร์ท 2,179,800 อธิการบดีมหาวิทยาลัยราชภัฏสวนสุนันทา มหาวิทยาลัยราชภัฏสวนสุนันทา ศูนย์การศึกษาสมุทรสงคราม
6.2 กิจกรรมหลักที่ 2 งบประมาณ (บาท) ผู้รับผิดชอบ หน่วยงานที่เกี่ยวข้อง	โครงการเตรียมความพร้อมผู้ประกอบการ โรงแรมที่พัก สำหรับนักท่องเที่ยวสูงอายุ และแหล่งท่องเที่ยว สำหรับผู้สูงอายุ 1,946,600 อธิการบดีมหาวิทยาลัยราชภัฏสวนสุนันทา มหาวิทยาลัยราชภัฏสวนสุนันทา ศูนย์การศึกษาสมุทรสงคราม
7. หน่วยงานดำเนินงาน	จังหวัดสมุทรสงคราม
8. ระยะเวลาในการดำเนินงาน	1 ตุลาคม 2562 - 30 กันยายน 2563
9. งบประมาณ	4,126,400
10. ผลผลิต (Output)	การพัฒนาด้านการท่องเที่ยวและบริการ

หัวข้อ	รายละเอียด
11. ผลที่คาดว่าจะได้รับ (Outcome)	<ol style="list-style-type: none"> 1. เพื่อให้ประชาชนและนักท่องเที่ยว ทั้งชาวไทยและชาวต่างชาติ ที่เดินทางเข้ามาจังหวัดสมุทรสงคราม ได้รับความสะดวกสบายในการสัญจรไป-มา 2. เพื่อให้ประชาชนสามารถใช้เส้นทางในการขนถ่ายสินค้าทางการเกษตร การประมง ได้อย่างสะดวกและรวดเร็ว 3. เพื่อสร้างมูลค่าเพิ่มทางเศรษฐกิจด้านการท่องเที่ยวของจังหวัดได้อย่างมีประสิทธิภาพ

**การจัดทำแบบสรุปโครงการแบบย่อ (Project Brief) ของทุกโครงการภายใต้งบประมาณของจังหวัด/กลุ่มจังหวัด
แบบสรุปโครงการแบบย่อ (Project Brief)**

ประเด็นการพัฒนาจังหวัด/กลุ่มจังหวัด ข้อที่ 2 : การพัฒนาคุณภาพ มาตรฐานความปลอดภัย และเพิ่มขีดความสามารถ
ในการแข่งขันสินค้าเกษตรและประมง

แผนงาน : เพิ่มขีดความสามารถในการแข่งขันสินค้าเกษตรและประมง

หัวข้อ	รายละเอียด
1. ชื่อโครงการ	2.1 โครงการพัฒนาสินค้าแปรรูปและจำหน่ายสินค้าเกษตรและประมงจังหวัดสมุทรสงคราม
2. ความสำคัญของโครงการ หลักการและเหตุผล	จังหวัดสมุทรสงครามกำหนดให้การพัฒนาคุณภาพ มาตรฐานและความปลอดภัยสินค้าเกษตรและประมงเป็น ตำแหน่งจุดยืนทางยุทธศาสตร์ (Positioning) ที่สำคัญของจังหวัด เนื่องจากประชากรส่วนใหญ่ของจังหวัด สมุทรสงคราม ร้อยละ 70 ประกอบอาชีพเกษตรกรรมและกสิกรรม ได้แก่ การทำสวนผลไม้ การปลูกพืชผักต่างๆ ประชากรที่อาศัยอยู่บริเวณชายฝั่งอ่าวไทย ส่วนมากมีอาชีพการทำประมง ซึ่งสามารถสร้างรายได้ให้แก่จังหวัด จำนวนมาก ดังนั้น จังหวัดสมุทรสงครามจึงมีความจำเป็นต้องพัฒนาสินค้าแปรรูปและพัฒนาการจำหน่ายสินค้า เกษตรและประมง เพื่อเพิ่มมูลค่าผลผลิตสินค้าเกษตรและประมงให้เกษตรกรมีรายได้เพิ่มขึ้น สนับสนุนนโยบาย รัฐบาลในการให้ประเทศไทยหลุดพ้นจากกับดักการเป็นประเทศรายได้ปานกลาง สู่ประเทศที่มีรายได้สูง ตาม นโยบายประเทศไทย 4.0 จังหวัดสมุทรสงครามจึงจัดทำโครงการพัฒนาสินค้าแปรรูปและจำหน่ายสินค้าเกษตร และประมงจังหวัดสมุทรสงคราม ขึ้น
3. วัตถุประสงค์ของโครงการ	1) เพื่อพัฒนากระบวนการผลิตสินค้าแปรรูปและพัฒนาการจำหน่ายสินค้าเกษตรและประมงให้ได้มาตรฐาน ปลอดภัยต่อผู้บริโภค 2) เพื่อสร้างการเติบโตทางเศรษฐกิจให้ประชาชนในพื้นที่จากรายในการจำหน่ายสินค้าเกษตรและประมง ที่เพิ่มขึ้น
4. ตัวชี้วัดและค่าเป้าหมาย	ผลิตภัณฑ์มวลรวม (GPP) ภาคเกษตรเพิ่มขึ้น (ไม่น้อยกว่าร้อยละ 15)
5. พื้นที่เป้าหมาย	จังหวัดสมุทรสงคราม
6. กิจกรรมหลัก	
6.1 กิจกรรมหลักที่ 1 งบประมาณ (บาท) ผู้รับผิดชอบ หน่วยงานที่เกี่ยวข้อง	โครงการแปรรูปมะพร้าวครบวงจร สู้สินค้ามูลค่าสูง (High Value) 14,580,000 อุตสาหกรรมจังหวัดสมุทรสงคราม สำนักงานอุตสาหกรรมจังหวัดสมุทรสงคราม
6.2 กิจกรรมหลักที่ 2 งบประมาณ (บาท) ผู้รับผิดชอบ หน่วยงานที่เกี่ยวข้อง	โครงการส่งเสริมการใช้ฉลากคาร์บอนสำหรับผลิตภัณฑ์ชุมชน 3,000,000 อุตสาหกรรมจังหวัดสมุทรสงคราม สำนักงานอุตสาหกรรมจังหวัดสมุทรสงคราม
6.3 กิจกรรมหลักที่ 3 งบประมาณ (บาท) ผู้รับผิดชอบ หน่วยงานที่เกี่ยวข้อง	โครงการพัฒนาสินค้าและผลิตภัณฑ์ให้ได้การรับรองมาตรฐานฮาลาล 1,800,000 อุตสาหกรรมจังหวัดสมุทรสงคราม สำนักงานอุตสาหกรรมจังหวัดสมุทรสงคราม
7. หน่วยงานดำเนินงาน	จังหวัดสมุทรสงคราม
8. ระยะเวลาในการดำเนินงาน	1 ตุลาคม 2562 - 30 กันยายน 2563
9. งบประมาณ	19,380,000

หัวข้อ	รายละเอียด
10. ผลผลิต (Output)	การพัฒนาด้านเกษตร
11. ผลที่คาดว่าจะได้รับ (Outcome)	เกษตรกรในจังหวัดสมุทรสงคราม สามารถมีชีวิตและความเป็นอยู่ที่ดีขึ้น และมีรายได้จากการจำหน่ายสินค้าเกษตรและประมงสูงขึ้น สนับสนุนการผลักดันประเทศให้หลุดพ้นจากกับดักการเป็นประเทศรายได้ปานกลางสู่ประเทศที่มีรายได้สูง

การจัดทำแบบสรุปโครงการแบบย่อ (Project Brief) ของทุกโครงการภายใต้งบประมาณของจังหวัด/กลุ่มจังหวัด
แบบสรุปโครงการแบบย่อ (Project Brief)

ประเด็นการพัฒนาจังหวัด/กลุ่มจังหวัด ข้อที่ 2 : การพัฒนาคุณภาพ มาตรฐานความปลอดภัย และเพิ่มขีดความสามารถ
ในการแข่งขันสินค้าเกษตรและประมง

แผนงาน : เพิ่มขีดความสามารถในการแข่งขันสินค้าเกษตรและประมง

หัวข้อ	รายละเอียด
1. ชื่อโครงการ	2.2 โครงการประชาสัมพันธ์ และส่งเสริมการตลาดสินค้าเกษตรและประมงจังหวัดสมุทรสงคราม
2. ความสำคัญของโครงการ หลักการและเหตุผล	จังหวัดสมุทรสงครามกำหนดให้การพัฒนาคุณภาพ มาตรฐานและความปลอดภัยสินค้าเกษตรและประมงเป็น ตำแหน่งจุดยืนทางยุทธศาสตร์ (Positioning) ที่สำคัญของจังหวัด เนื่องจากประชากรส่วนใหญ่ของจังหวัด สมุทรสงคราม ร้อยละ 70 ประกอบอาชีพเกษตรกรรมและกิจการ ได้แก่ การทำสวนผลไม้ การปลูกพืชผัก ต่างๆ ประชากรที่อาศัยอยู่บริเวณชายฝั่งอ่าวไทย ส่วนมากมีอาชีพการทำประมง ซึ่งสามารถสร้างรายได้ให้แก่ จังหวัดจำนวนมาก โดยผลผลิตภาคการเกษตรและประมงจะมีการแปรรูป หรือจำหน่ายในธุรกิจ OTOP SME แต่มีกปัญหาทางด้านการตลาด เกษตรกรและผู้ประกอบการไม่ทราบช่องทางในการกระจายสินค้า และการประชาสัมพันธ์ ดังนั้น จังหวัดสมุทรสงครามจึงมีความจำเป็นต้องจัดทำโครงการประชาสัมพันธ์ และ ส่งเสริมการตลาดสินค้าเกษตรและประมงจังหวัดสมุทรสงคราม ขึ้นเพื่อเป็นการส่งเสริม สนับสนุน การ จำหน่ายสินค้าเกษตรและประมงให้เกษตรกร ผู้ประกอบการ OTOP SME มีรายได้เพิ่มขึ้น
3. วัตถุประสงค์ของโครงการ	1) เพื่อส่งเสริมการประชาสัมพันธ์ การตลาดสินค้าเกษตรและประมงจังหวัด ในจังหวัดให้แพร่หลายในวงกว้าง 2) เพื่อสร้างการเติบโตทางเศรษฐกิจให้ประชาชนในพื้นที่จากรายในการจำหน่ายสินค้าเกษตรและประมง ที่เพิ่มขึ้น
4. ตัวชี้วัดและค่าเป้าหมาย	อัตราการขยายตัวของผลิตภัณฑ์มวลรวม (GPP) ภาคเกษตรเพิ่มขึ้น (ไม่น้อยกว่าร้อยละ 15)
5. พื้นที่เป้าหมาย	จังหวัดสมุทรสงคราม
6. กิจกรรมหลัก	
6.1 กิจกรรมหลักที่ 1 งบประมาณ (บาท) ผู้รับผิดชอบ หน่วยงานที่เกี่ยวข้อง	โครงการเสริมสร้างและพัฒนาศักยภาพของเกษตรกรและองค์กรเกษตรกรจังหวัดสมุทรสงคราม 1,525,200 เกษตรจังหวัดสมุทรสงคราม สำนักงานเกษตรจังหวัดสมุทรสงคราม
6.2 กิจกรรมหลักที่ 2 งบประมาณ (บาท) ผู้รับผิดชอบ หน่วยงานที่เกี่ยวข้อง	โครงการแลกเปลี่ยนข้อมูลระหว่างหน่วยงานภาครัฐเพื่อส่งเสริมมาตรฐานสินค้าเกษตรของจังหวัด สมุทรสงคราม 610,000 เกษตรและสหกรณ์จังหวัดสมุทรสงคราม สำนักงานเกษตรและสหกรณ์จังหวัดสมุทรสงคราม
6.3 กิจกรรมหลักที่ 3 งบประมาณ (บาท) ผู้รับผิดชอบ หน่วยงานที่เกี่ยวข้อง	โครงการส่งเสริมช่องทางการตลาดสินค้า OTOP (ตลาดนัดชุมชน OTOP สมุทรสงคราม) 1,300,000 พัฒนาการจังหวัดสมุทรสงคราม สำนักงานพัฒนาชุมชนจังหวัดสมุทรสงคราม
6.4 กิจกรรมหลักที่ 4 งบประมาณ (บาท) ผู้รับผิดชอบ หน่วยงานที่เกี่ยวข้อง	โครงการประชาสัมพันธ์สินค้าการเกษตรปลอดภัย สินค้า OTOP และวิสาหกิจชุมชน 450,000 ประชาสัมพันธ์จังหวัดสมุทรสงคราม สำนักงานประชาสัมพันธ์จังหวัดสมุทรสงคราม

หัวข้อ	รายละเอียด
6.5 กิจกรรมหลักที่ 5 งบประมาณ (บาท) ผู้รับผิดชอบ หน่วยงานที่เกี่ยวข้อง	โครงการส่งเสริมการตลาดสินค้าเกษตรและประมง ผลิตภัณฑ์ชุมชน (SMEs) 2,295,000 พาณิชย์จังหวัดสมุทรสงคราม สำนักงานพาณิชย์จังหวัดสมุทรสงคราม
7. หน่วยงานดำเนินงาน	จังหวัดสมุทรสงคราม
8. ระยะเวลาในการดำเนินงาน	1 ตุลาคม 2562 - 30 กันยายน 2563
9. งบประมาณ	6,180,200
10. ผลผลิต (Output)	การพัฒนาด้านเกษตร
11. ผลที่คาดว่าจะได้รับ (Outcome)	เกษตรกรในจังหวัดสมุทรสงคราม สามารถมีชีวิตและความเป็นอยู่ที่ดีขึ้น และมีรายได้จากการจำหน่ายสินค้าเกษตรและประมงสูงขึ้น สนับสนุนการผลักดันประเทศให้หลุดพ้นจากกับดักการเป็นประเทศรายได้ปานกลางสู่ประเทศที่มีรายได้สูง

**การจัดทำแบบสรุปโครงการแบบย่อ (Project Brief) ของทุกโครงการภายใต้งบประมาณของจังหวัด/กลุ่มจังหวัด
แบบสรุปโครงการแบบย่อ (Project Brief)**

ประเด็นการพัฒนาจังหวัด/กลุ่มจังหวัด ข้อที่ 2 : การพัฒนาคุณภาพ มาตรฐานความปลอดภัย และเพิ่มขีดความสามารถ
ในการแข่งขันสินค้าเกษตรและประมง

แผนงาน : เพิ่มขีดความสามารถในการแข่งขันสินค้าเกษตรและประมง

หัวข้อ	รายละเอียด
1. ชื่อโครงการ	2.3 โครงการพัฒนาสาหร่ายบิโกลเพื่อการผลิต การขนส่ง การแปรรูป การจำหน่าย สินค้าเกษตรและประมงจังหวัดสมุทรสงคราม
2. ความสำคัญของโครงการ หลักการและเหตุผล	จังหวัดสมุทรสงครามกำหนดให้การพัฒนาคุณภาพ มาตรฐานและความปลอดภัยสินค้าเกษตรและประมงเป็นตำแหน่งจุดยืนทางยุทธศาสตร์ (Positioning) ที่สำคัญของจังหวัด เนื่องจากประชากรส่วนใหญ่ของจังหวัดสมุทรสงคราม ร้อยละ 70 ประกอบอาชีพเกษตรกรรมและกสิกรรม ได้แก่ การทำสวนผลไม้ การปลูกพืชผักต่างๆ ประชากรที่อาศัยอยู่บริเวณชายฝั่งอ่าวไทย ส่วนมากมีอาชีพการทำประมง ซึ่งสามารถสร้างรายได้ให้แก่จังหวัดจำนวนมาก โดยผลผลิตภาคการเกษตรและประมงจะมีการแปรรูป หรือจำหน่ายในธุรกิจ OTOP SME แต่มักประสบปัญหาทางด้านการตลาด เกษตรกรและผู้ประกอบการไม่ทราบช่องทางในการกระจายสินค้า และการประชาสัมพันธ์ ดังนั้น จังหวัดสมุทรสงครามจึงมีความจำเป็นต้องจัดทำโครงการประชาสัมพันธ์ และส่งเสริมการตลาดสินค้าเกษตรและประมงจังหวัดสมุทรสงคราม ขึ้นเพื่อเป็นการส่งเสริม สนับสนุน การจำหน่ายสินค้าเกษตรและประมงให้เกษตรกร ผู้ประกอบการ OTOP SME มีรายได้เพิ่มขึ้น
3. วัตถุประสงค์ของโครงการ	1) เพื่อพัฒนา ปรับปรุง สาธารณูปโภคเพื่อการผลิต การแปรรูป การจำหน่ายสินค้าเกษตรและประมงให้มีความสะดวกปลอดภัย 2) เพื่อสร้างการเติบโตทางเศรษฐกิจให้ประชาชนในพื้นที่จากรายในการจำหน่ายสินค้าเกษตรและประมงที่เพิ่มขึ้น
4. ตัวชี้วัดและค่าเป้าหมาย	ร้อยละความสำเร็จในการพัฒนาสาหร่ายบิโกลเพื่อการผลิตและประมง (ร้อยละ 80)
5. พื้นที่เป้าหมาย	จังหวัดสมุทรสงคราม
6. กิจกรรมหลัก	
6.1 กิจกรรมหลักที่ 1 งบประมาณ (บาท) ผู้รับผิดชอบ หน่วยงานที่เกี่ยวข้อง	โครงการซ่อมสร้างฝั้วจระจาดยางแอสฟัลท์ติกคอนกรีต (AC) สายเลียบคลองวังสุข หมู่ที่ 6 ตำบลนางตะเคียน อำเภอเมืองสมุทรสงคราม จังหวัดสมุทรสงคราม 2,082,000 นายอำเภอเมืองสมุทรสงคราม อำเภอเมืองสมุทรสงคราม
6.2 กิจกรรมหลักที่ 2 งบประมาณ (บาท) ผู้รับผิดชอบ หน่วยงานที่เกี่ยวข้อง	โครงการก่อสร้างขยายไหล่ถนน คสล.บ้านดอนจัน - บ้านคลองช่อง ตำบลคลองโคน อำเภอเมืองสมุทรสงคราม จังหวัดสมุทรสงคราม 2,196,000 นายอำเภอเมืองสมุทรสงคราม อำเภอเมืองสมุทรสงคราม
6.3 กิจกรรมหลักที่ 3 งบประมาณ (บาท) ผู้รับผิดชอบ หน่วยงานที่เกี่ยวข้อง	โครงการก่อสร้างถนน คสล. ซอยเทศบาล 3 หมู่ที่ 2 ตำบลบางจะเกร็ง อำเภอเมือง จังหวัดสมุทรสงคราม 1,100,000 นายอำเภอเมืองสมุทรสงคราม อำเภอเมืองสมุทรสงคราม

หัวข้อ	รายละเอียด
<p>6.4 กิจกรรมหลักที่ 4</p> <p>งบประมาณ (บาท)</p> <p>ผู้รับผิดชอบ</p> <p>หน่วยงานที่เกี่ยวข้อง</p>	<p>โครงการปรับปรุงซ่อมแซมถนนลาดยางแอสฟัลต์ติกคอนกรีตถนนสาย สส.ถ. 29 - 008 สายโรงเรียนบ้านคลองสมบูรณ์ หมู่ที่ 5 ตำบลแพรกหนามแดง อำเภออัมพวา จังหวัดสมุทรสงคราม</p> <p>1,371,000</p> <p>นายอำเภออัมพวา</p> <p>อำเภออัมพวา</p>
<p>6.5 กิจกรรมหลักที่ 5</p> <p>งบประมาณ (บาท)</p> <p>ผู้รับผิดชอบ</p> <p>หน่วยงานที่เกี่ยวข้อง</p>	<p>โครงการปรับปรุงถนนผิวจราจรลาดยางแอสฟัลต์ติกคอนกรีต ช่วงที่ 1 และช่วงที่ 2 สายบ้านพักเกษตรกร (บางคนที่ หมู่ที่ 2 ซอย 1) หมู่ที่ 2 , 8 ตำบลบางคนที่ อำเภอบางคนที่ จังหวัดสมุทรสงคราม</p> <p>2,500,000</p> <p>นายอำเภอบางคนที่</p> <p>อำเภอบางคนที่</p>
<p>6.6 กิจกรรมหลักที่ 6</p> <p>งบประมาณ (บาท)</p> <p>ผู้รับผิดชอบ</p> <p>หน่วยงานที่เกี่ยวข้อง</p>	<p>โครงการก่อสร้างถนนลาดยางแอสฟัลต์ติก หมู่ที่ 3 ซอย 4 ช่วงที่ 2 ตำบลจอมปลวก อำเภอบางคนที่ จังหวัดสมุทรสงคราม</p> <p>4,022,000</p> <p>นายอำเภอบางคนที่</p> <p>อำเภอบางคนที่</p>
<p>6.7 กิจกรรมหลักที่ 7</p> <p>งบประมาณ (บาท)</p> <p>ผู้รับผิดชอบ</p> <p>หน่วยงานที่เกี่ยวข้อง</p>	<p>โครงการปรับปรุงซ่อมแซมถนนผิวจราจรพาราแอสฟัลต์ติกคอนกรีตสายบ้านมอปลัด - บ้านบางตีนเป็ด หมู่ที่ 5 ตำบลแหลมใหญ่ เชื่อมหมู่ที่ 7 , 10 ตำบลบางขันแตก อำเภอเมืองสมุทรสงคราม จังหวัดสมุทรสงคราม</p> <p>13,600,000</p> <p>นายกองค์การบริหารส่วนจังหวัดสมุทรสงคราม</p> <p>องค์การบริหารส่วนจังหวัดสมุทรสงคราม</p>
<p>6.8 กิจกรรมหลักที่ 8</p> <p>งบประมาณ (บาท)</p> <p>ผู้รับผิดชอบ</p> <p>หน่วยงานที่เกี่ยวข้อง</p>	<p>โครงการปรับปรุงถนนผิวจราจรพาราแอสฟัลต์ติกคอนกรีตสายบ้านบางตีนเป็ด - บ้านศาลาพักร้อน หมู่ที่ 10 , 7 , 8 ตำบลบางขันแตก อำเภอเมืองสมุทรสงคราม จังหวัดสมุทรสงคราม</p> <p>5,900,000</p> <p>นายกองค์การบริหารส่วนจังหวัดสมุทรสงคราม</p> <p>องค์การบริหารส่วนจังหวัดสมุทรสงคราม</p>
<p>7. หน่วยงานดำเนินงาน</p>	<p>จังหวัดสมุทรสงคราม</p>
<p>8. ระยะเวลาในการดำเนินงาน</p>	<p>1 ตุลาคม 2562 - 30 กันยายน 2563</p>
<p>9. งบประมาณ</p>	<p>32,771,000</p>
<p>10. ผลผลิต (Output)</p>	<p>การพัฒนาด้านเกษตร</p>
<p>11. ผลที่คาดว่าจะได้รับ (Outcome)</p>	<p>เกษตรกรในจังหวัดสมุทรสงคราม สามารถมีชีวิตและความเป็นอยู่ที่ดีขึ้น และมีรายได้จากการจำหน่ายสินค้าเกษตรและประมงสูงขึ้น สนับสนุนการผลักดันประเทศให้หลุดพ้นจากกับดักการเป็นประเทศรายได้ปานกลางสู่ประเทศที่มีรายได้สูง</p>

การจัดทำแบบสรุปโครงการแบบย่อ (Project Brief) ของทุกโครงการภายใต้งบประมาณของจังหวัด/กลุ่มจังหวัด
แบบสรุปโครงการแบบย่อ (Project Brief)

ประเด็นการพัฒนาจังหวัด/กลุ่มจังหวัด ข้อที่ 2 : การพัฒนาคุณภาพ มาตรฐานความปลอดภัย และเพิ่มขีดความสามารถ
ในการแข่งขันสินค้าเกษตรและประมง

แผนงาน : เพิ่มขีดความสามารถในการแข่งขันสินค้าเกษตรและประมง

หัวข้อ	รายละเอียด
1. ชื่อโครงการ	2.4 โครงการสนับสนุนการเพิ่มศักยภาพการผลิตสินค้าเกษตรและประมงจังหวัดสมุทรสงคราม
2. ความสำคัญของโครงการ หลักการและเหตุผล	จังหวัดสมุทรสงครามกำหนดให้การพัฒนาคุณภาพ มาตรฐานและความปลอดภัยสินค้าเกษตรและประมงเป็น ตำแหน่งจุดยืนทางยุทธศาสตร์ (Positioning) ที่สำคัญของจังหวัด เนื่องจากประชากรส่วนใหญ่ของจังหวัด สมุทรสงคราม ร้อยละ 70 ประกอบอาชีพเกษตรกรรมและกิจการ ได้แก่ การทำสวนผลไม้ การปลูกพืชผักต่างๆ ประชากรที่อาศัยอยู่บริเวณชายฝั่งอ่าวไทย ส่วนมากมีอาชีพการทำประมง ซึ่งสามารถสร้างรายได้ให้แก่จังหวัด จำนวนมาก โดยผลผลิตภาคการเกษตรและประมงจะมีการแปรรูป หรือจำหน่ายในธุรกิจ OTOP SME แต่มี ประสบปัญหาทางด้านการตลาด เกษตรกรและผู้ประกอบการไม่ทราบช่องทางในการกระจายสินค้า และการ ประชาสัมพันธ์ ดังนั้น จังหวัดสมุทรสงครามจึงมีความจำเป็นต้องจัดทำโครงการประชาสัมพันธ์ และส่งเสริม การตลาดสินค้าเกษตรและประมงจังหวัดสมุทรสงคราม ขึ้นเพื่อเป็นการส่งเสริม สนับสนุน การจำหน่ายสินค้า เกษตรและประมงให้เกษตรกร ผู้ประกอบการ OTOP SME มีรายได้เพิ่มขึ้น
3. วัตถุประสงค์ของโครงการ	1) เพื่อเพิ่มศักยภาพการผลิตสินค้าเกษตรและประมงให้ได้มาตรฐานและมีมูลค่า 2) เพื่อสร้างการเติบโตทางเศรษฐกิจให้ประชาชนในพื้นที่จากรายในการจำหน่ายสินค้าเกษตรและประมง ที่เพิ่มขึ้น
4. ตัวชี้วัดและค่าเป้าหมาย	สัดส่วนแปลง/ฟาร์มที่ได้รับการรับรอง GAP เพิ่มขึ้น (ไม่น้อยกว่าร้อยละ 5)
5. พื้นที่เป้าหมาย	จังหวัดสมุทรสงคราม
6. กิจกรรมหลัก	
6.1 กิจกรรมหลักที่ 1 งบประมาณ (บาท) ผู้รับผิดชอบ หน่วยงานที่เกี่ยวข้อง	โครงการเสริมสร้างความพร้อมในการจัดระบบ (Food Safety) มาตรฐาน GMP แก่ผู้ประกอบการ แปรรูปสัตว์น้ำของจังหวัดสมุทรสงคราม 200,000 ประมงจังหวัดสมุทรสงคราม สำนักงานประมงจังหวัดสมุทรสงคราม
6.2 กิจกรรมหลักที่ 2 งบประมาณ (บาท) ผู้รับผิดชอบ หน่วยงานที่เกี่ยวข้อง	โครงการเสริมสร้างศักยภาพการผลิตทรัพยากรกุ้งก้ามกรามในแหล่งน้ำธรรมชาติ 1,933,000 ประมงจังหวัดสมุทรสงคราม สำนักงานประมงจังหวัดสมุทรสงคราม
6.3 กิจกรรมหลักที่ 3 งบประมาณ (บาท) ผู้รับผิดชอบ หน่วยงานที่เกี่ยวข้อง	โครงการส่งเสริมกลุ่มอาชีพกลุ่มเกษตรกรแปลงใหญ่มะพร้าวแปรรูปน้ำมันมะพร้าวสกัดเย็น 1,200,000 นายอำเภอบางคนที อำเภอบางคนที
6.4 กิจกรรมหลักที่ 4 งบประมาณ (บาท) ผู้รับผิดชอบ หน่วยงานที่เกี่ยวข้อง	โครงการผลิตสินค้าเกษตรมะพร้าวครบวงจร 600,000 นายอำเภอบางคนที อำเภอบางคนที

หัวข้อ	รายละเอียด
6.5 กิจกรรมหลักที่ 5 งบประมาณ (บาท) ผู้รับผิดชอบ หน่วยงานที่เกี่ยวข้อง	โครงการพัฒนาขีดความสามารถในการแข่งขันของอุตสาหกรรมอาหารและอุตสาหกรรมแปรรูปการเกษตร 1,650,000 อุตสาหกรรมจังหวัดสมุทรสงคราม สำนักงานอุตสาหกรรมจังหวัดสมุทรสงคราม
7. หน่วยงานดำเนินงาน	จังหวัดสมุทรสงคราม
8. ระยะเวลาในการดำเนินงาน	1 ตุลาคม 2562 - 30 กันยายน 2563
9. งบประมาณ	5,583,000
10. ผลผลิต (Output)	การพัฒนาด้านเกษตร
11. ผลที่คาดว่าจะได้รับ (Outcome)	เกษตรกรในจังหวัดสมุทรสงคราม สามารถมีชีวิตและความเป็นอยู่ที่ดีขึ้น และมีรายได้จากการจำหน่ายสินค้าเกษตรและประมงสูงขึ้น สนับสนุนการผลักดันประเทศให้หลุดพ้นจากกับดักการเป็นประเทศรายได้ปานกลางสู่ประเทศที่มีรายได้สูง

การจัดทำแบบสรุปโครงการแบบย่อ (Project Brief) ของทุกโครงการภายใต้งบประมาณของจังหวัด/กลุ่มจังหวัด
แบบสรุปโครงการแบบย่อ (Project Brief)

ประเด็นการพัฒนาจังหวัด/กลุ่มจังหวัด ข้อที่ 3 : การยกระดับคุณภาพชีวิต สร้างความสมดุล เท่าเทียม และมั่นคงในการดำรงชีวิตของประชาชน

แผนงาน : ยกระดับคุณภาพชีวิตของประชาชน

หัวข้อ	รายละเอียด
1. ชื่อโครงการ	3.1 โครงการพัฒนาคุณภาพชีวิตและความมั่นคงของประชาชนจังหวัดสมุทรสงคราม
2. ความสำคัญของโครงการ หลักการและเหตุผล	จังหวัดสมุทรสงคราม กำหนดประเด็นยุทธศาสตร์ในการยกระดับคุณภาพชีวิตของประชาชน โดยเน้นให้ความสำคัญกับประชาชนทุกกลุ่ม ไม่ว่าจะเป็นเด็ก สตรี เด็กวัยเรียน วัยรุ่น วัยทำงาน ผู้สูงอายุ ผู้พิการ รวมไปถึงแรงงานต่างด้าวที่เข้ามาทำงานในจังหวัดซึ่งมีผลกระทบต่อมิติด้านความมั่นคง เพื่อเป็นการเสริมสร้างให้ประชาชนอยู่ร่วมกันในสังคมอย่างมีความสุขและปลอดภัยจังหวัดสมุทรสงครามจึงได้จัดทำโครงการพัฒนาคุณภาพชีวิตและความมั่นคงของประชาชนจังหวัดสมุทรสงครามขึ้นเพื่อบริณาการการปฏิบัติงานของหน่วยงานในจังหวัด เพื่อให้เกิดการพัฒนาคุณภาพชีวิตและความมั่นคงในภาพรวมเป็นพลวัตรเพื่อให้ทันต่อการเปลี่ยนแปลงที่รวดเร็วของสังคม
3. วัตถุประสงค์ของโครงการ	เพื่อให้ประชาชนมีคุณภาพชีวิตที่ดี อยู่ร่วมกันในสังคมอย่างมีความสุขและปลอดภัย
4. ตัวชี้วัดและค่าเป้าหมาย	ร้อยละของประชากรที่อยู่ใต้เส้นความยากจนลดลง (ไม่น้อยกว่าร้อยละ 2.5)
5. พื้นที่เป้าหมาย	จังหวัดสมุทรสงคราม
6. กิจกรรมหลัก	
6.1 กิจกรรมหลักที่ 1 งบประมาณ (บาท) ผู้รับผิดชอบ หน่วยงานที่เกี่ยวข้อง	โครงการยุทธการพิทักษ์เมืองแม่กลองจังหวัดสมุทรสงคราม 626,500 ปลัดจังหวัดสมุทรสงคราม ที่ทำการปกครองจังหวัดสมุทรสงคราม
6.2 กิจกรรมหลักที่ 2 งบประมาณ (บาท) ผู้รับผิดชอบ หน่วยงานที่เกี่ยวข้อง	โครงการถ่ายทอดความรู้ภูมิปัญญาจากปราชญ์ชาวบ้านสู่เยาวชน เพื่อสืบทอดคุณค่า ทุนทางปัญญาสมุทรสงคราม 323,500 พัฒนาสังคมและความมั่นคงของมนุษย์จังหวัดสมุทรสงคราม สำนักงานพัฒนาสังคมและความมั่นคงของมนุษย์จังหวัดสมุทรสงคราม
6.3 กิจกรรมหลักที่ 3 งบประมาณ (บาท) ผู้รับผิดชอบ หน่วยงานที่เกี่ยวข้อง	โครงการส่งเสริมศักยภาพผู้สูงอายุสู่การพึ่งพาตนเองตามแนวเศรษฐกิจพอเพียง 403,400 พัฒนาสังคมและความมั่นคงของมนุษย์จังหวัดสมุทรสงคราม สำนักงานพัฒนาสังคมและความมั่นคงของมนุษย์จังหวัดสมุทรสงคราม
6.4 กิจกรรมหลักที่ 4 งบประมาณ (บาท) ผู้รับผิดชอบ หน่วยงานที่เกี่ยวข้อง	โครงการลดความเหลื่อมล้ำและสร้างการมีส่วนร่วม ด้วยพลัง CSR 122,600 พัฒนาสังคมและความมั่นคงของมนุษย์จังหวัดสมุทรสงคราม สำนักงานพัฒนาสังคมและความมั่นคงของมนุษย์จังหวัดสมุทรสงคราม

หัวข้อ	รายละเอียด
6.5 กิจกรรมหลักที่ 5 งบประมาณ (บาท) ผู้รับผิดชอบ หน่วยงานที่เกี่ยวข้อง	โครงการจัดทำฐานข้อมูลและการพัฒนาหลักสูตรต่อเนื่องเชื่อมโยงตบโจทย์ตลาดแรงงาน 1,905,000 ศึกษาธิการจังหวัดสมุทรสงคราม สำนักงานศึกษาธิการจังหวัดสมุทรสงคราม
6.6 กิจกรรมหลักที่ 6 งบประมาณ (บาท) ผู้รับผิดชอบ หน่วยงานที่เกี่ยวข้อง	โครงการส่งเสริมและพัฒนาเด็กปฐมวัย จังหวัดสมุทรสงคราม 1,225,000 ศึกษาธิการจังหวัดสมุทรสงคราม สำนักงานศึกษาธิการจังหวัดสมุทรสงคราม
6.7 กิจกรรมหลักที่ 7 งบประมาณ (บาท) ผู้รับผิดชอบ หน่วยงานที่เกี่ยวข้อง	โครงการลดภาวะกระดูกพรุนของประชาชนอายุตั้งแต่ 50 ปีขึ้นไป ตำบลบางนางลี่ อำเภอมัทพวา จังหวัดสมุทรสงคราม 1,215,000 อธิการบดีมหาวิทยาลัยราชภัฏสวนสุนันทา มหาวิทยาลัยราชภัฏสวนสุนันทา
6.8 กิจกรรมหลักที่ 8 งบประมาณ (บาท) ผู้รับผิดชอบ หน่วยงานที่เกี่ยวข้อง	โครงการป้องกันและแก้ไขปัญหายาเสพติดจังหวัดสมุทรสงคราม 1,524,200 ปลัดจังหวัดสมุทรสงคราม ที่ทำการปกครองจังหวัดสมุทรสงคราม
6.9 กิจกรรมหลักที่ 9 งบประมาณ (บาท) ผู้รับผิดชอบ หน่วยงานที่เกี่ยวข้อง	โครงการรณรงค์ป้องกันและแก้ไขปัญหายาเสพติด (TO BE NUMBER ONE) จังหวัดสมุทรสงคราม 1,350,000 นายแพทย์สาธารณสุขจังหวัดสมุทรสงคราม สำนักงานสาธารณสุขจังหวัดสมุทรสงคราม
6.10 กิจกรรมหลักที่ 10 งบประมาณ (บาท) ผู้รับผิดชอบ หน่วยงานที่เกี่ยวข้อง	โครงการพัฒนาการดูแลผู้ป่วยโรคกระดูกหักซ้ำ โรงพยาบาลสมเด็จพระพุทธเลิศหล้า 2,550,000 นายแพทย์สาธารณสุขจังหวัดสมุทรสงคราม สำนักงานสาธารณสุขจังหวัดสมุทรสงคราม
6.11 กิจกรรมหลักที่ 11 งบประมาณ (บาท) ผู้รับผิดชอบ หน่วยงานที่เกี่ยวข้อง	โครงการเครือข่ายชาวภาคประชาชนจังหวัดสมุทรสงคราม 278,000 รองผู้อำนวยการรักษาความมั่นคงภายในจังหวัดสมุทรสงคราม กองอำนวยการรักษาความมั่นคงภายในจังหวัดสมุทรสงคราม
6.12 กิจกรรมหลักที่ 12 งบประมาณ (บาท) ผู้รับผิดชอบ หน่วยงานที่เกี่ยวข้อง	โครงการพัฒนาสัมพันธ์มวลชนเพื่อปกป้องสถาบันสำคัญของชาติจังหวัดสมุทรสงคราม 500,500 รองผู้อำนวยการรักษาความมั่นคงภายในจังหวัดสมุทรสงคราม กองอำนวยการรักษาความมั่นคงภายในจังหวัดสมุทรสงคราม
6.13 กิจกรรมหลักที่ 13 งบประมาณ (บาท) ผู้รับผิดชอบ หน่วยงานที่เกี่ยวข้อง	โครงการติดตั้งกล้องวงจรปิด (CCTV) ภายในเขตองค์การบริหารส่วนตำบลบางขันแตก อำเภอมัทพวา จังหวัดสมุทรสงคราม 1,000,000 นายอำเภอมัทพวา อำเภอมัทพวา
6.14 กิจกรรมหลักที่ 14 งบประมาณ (บาท) ผู้รับผิดชอบ หน่วยงานที่เกี่ยวข้อง	โครงการติดตั้งกล้องวงจรปิด (CCTV) ภายในเขตเทศบาลตำบลสวนหลวง จำนวน 12 จุด 24 ตัว 3,068,200 นายอำเภอมัทพวา อำเภอมัทพวา

หัวข้อ	รายละเอียด
6.15 กิจกรรมหลักที่ 15 งบประมาณ (บาท) ผู้รับผิดชอบ หน่วยงานที่เกี่ยวข้อง	โครงการติดตั้งกล้องวงจรปิด CCTV ตำบลปลายโพรง อำเภอมะนัง จังหวัดสุราษฎร์ธานี 2,271,000 นายอำเภอมะนัง อำเภอมะนัง
6.16 กิจกรรมหลักที่ 16 งบประมาณ (บาท) ผู้รับผิดชอบ หน่วยงานที่เกี่ยวข้อง	โครงการแก้ไขปัญหาอาชญากรรมด้วยระบบกล้องโทรทัศน์วงจรปิด (CCTV System) ในพื้นที่ตำบลจอมปลวก อำเภอบางคนที จังหวัดสมุทรสงคราม 889,000 นายอำเภอบางคนที อำเภอบางคนที
6.17 กิจกรรมหลักที่ 17 งบประมาณ (บาท) ผู้รับผิดชอบ หน่วยงานที่เกี่ยวข้อง	โครงการติดตั้งกล้อง CCTV บริเวณที่เป็นจุดเสี่ยงในตำบลบางยี่รงค์ อำเภอบางคนที จังหวัดสมุทรสงคราม จำนวน 20 จุด 2,000,000 นายอำเภอบางคนที อำเภอบางคนที
6.18 กิจกรรมหลักที่ 18 งบประมาณ (บาท) ผู้รับผิดชอบ หน่วยงานที่เกี่ยวข้อง	โครงการติดตั้งระบบกล้องวงจรปิด (CCTV) ในเขตพื้นที่ อบต.บางสะแก อำเภอบางคนที จังหวัดสมุทรสงคราม จำนวน 16 จุด 1,800,000 นายอำเภอบางคนที อำเภอบางคนที
6.19 กิจกรรมหลักที่ 19 งบประมาณ (บาท) ผู้รับผิดชอบ หน่วยงานที่เกี่ยวข้อง	โครงการยุทธธรรมเสริมสร้างความเข้มแข็งสู่สังคมมั่นคง มั่งคั่ง และยั่งยืน 167,800 ยุติธรรมจังหวัดสมุทรสงคราม สำนักงานยุติธรรมจังหวัดสมุทรสงคราม
6.20 กิจกรรมหลักที่ 20 งบประมาณ (บาท) ผู้รับผิดชอบ หน่วยงานที่เกี่ยวข้อง	โครงการคุ้มครองคน คุ้มครองสิทธิ สร้างวิถีชีวิต แห่งความเป็นธรรม 839,000 ยุติธรรมจังหวัดสมุทรสงคราม สำนักงานยุติธรรมจังหวัดสมุทรสงคราม
6.21 กิจกรรมหลักที่ 21 งบประมาณ (บาท) ผู้รับผิดชอบ หน่วยงานที่เกี่ยวข้อง	โครงการบริการฝึกอาชีพระยะสั้นเพื่อพัฒนาอาชีพผู้สูงอายุและผู้ด้อยโอกาส ตามหลักปรัชญาเศรษฐกิจพอเพียง 100,000 ผู้อำนวยการวิทยาลัยสารพัดช่างสมุทรสงคราม วิทยาลัยสารพัดช่างสมุทรสงคราม
6.22 กิจกรรมหลักที่ 22 งบประมาณ (บาท) ผู้รับผิดชอบ หน่วยงานที่เกี่ยวข้อง	โครงการอบรมให้ความรู้ด้านกฎจราจร 126,500 ผู้บังคับการตำรวจภูธรจังหวัดสมุทรสงคราม ตำรวจภูธรจังหวัดสมุทรสงคราม
6.23 กิจกรรมหลักที่ 23 งบประมาณ (บาท) ผู้รับผิดชอบ หน่วยงานที่เกี่ยวข้อง	โครงการสายตรวจเดินเท้าในแหล่งท่องเที่ยว (ตลาดร่มหุบ วัดเพชรสมุทรวรวิหาร) 360,000 ผู้บังคับการตำรวจภูธรจังหวัดสมุทรสงคราม ตำรวจภูธรจังหวัดสมุทรสงคราม

หัวข้อ	รายละเอียด
6.24 กิจกรรมหลักที่ 24 งบประมาณ (บาท) ผู้รับผิดชอบ หน่วยงานที่เกี่ยวข้อง	โครงการเสริมสร้างความปลอดภัยและความสงบสุขในชุมชนแบบทีมบูรณาการ 434,400 ผู้อำนวยการสำนักงานคุมประพฤติจังหวัดสมุทรสงคราม สำนักงานคุมประพฤติจังหวัดสมุทรสงคราม
6.25 กิจกรรมหลักที่ 25 งบประมาณ (บาท) ผู้รับผิดชอบ หน่วยงานที่เกี่ยวข้อง	โครงการพัฒนาศักยภาพและยกระดับคุณภาพชีวิตแรงงานนอกระบบ ตามแนวปรัชญาเศรษฐกิจพอเพียง 230,500 แรงงานจังหวัดสมุทรสงคราม สำนักงานแรงงานจังหวัดสมุทรสงคราม
6.26 กิจกรรมหลักที่ 26 งบประมาณ (บาท) ผู้รับผิดชอบ หน่วยงานที่เกี่ยวข้อง	โครงการสร้างความรับรู้กฎหมายด้านการบังคับคดีและกฎหมายที่เกี่ยวข้อง 105,800 ผู้อำนวยการสำนักงานบังคับคดีจังหวัดสมุทรสงคราม สำนักงานบังคับคดีจังหวัดสมุทรสงคราม
6.27 กิจกรรมหลักที่ 27 งบประมาณ (บาท) ผู้รับผิดชอบ หน่วยงานที่เกี่ยวข้อง	โครงการจัดนิทรรศการเคลื่อนที่ให้ความรู้เรื่องยาเสพติดแก่แรงงานในเรือประมงทะเลและความปลอดภัยในการทำงาน 35,000 สวัสดิการและคุ้มครองแรงงานจังหวัดสมุทรสงคราม สำนักงานสวัสดิการและคุ้มครองแรงงานจังหวัดสมุทรสงคราม
6.28 กิจกรรมหลักที่ 28 งบประมาณ (บาท) ผู้รับผิดชอบ หน่วยงานที่เกี่ยวข้อง	โครงการพัฒนาศักยภาพเยาวชน คนทำงาน และผู้สูงอายุให้มีทักษะ รู้ทันสื่อ สร้างเครือข่ายเป็น ผู้ประกอบการออนไลน์ 1,959,000 อธิการบดีมหาวิทยาลัยราชภัฏสวนสุนันทา มหาวิทยาลัยราชภัฏสวนสุนันทา ศูนย์การศึกษาสมุทรสงคราม
7. หน่วยงานดำเนินงาน	จังหวัดสมุทรสงคราม
8. ระยะเวลาในการดำเนินงาน	1 ตุลาคม 2562 - 30 กันยายน 2563
9. งบประมาณ	27,409,900
10. ผลผลิต (Output)	การพัฒนาด้านสังคม
11. ผลที่คาดว่าจะได้รับ (Outcome)	ประชาชนทุกกลุ่ม ได้แก่ เด็ก สตรี เด็กวัยเรียน วัยรุ่น วัยทำงาน ผู้สูงอายุ ผู้พิการ รวมไปถึงแรงงานต่างด้าวที่เข้ามาทำงานในจังหวัดสมุทรสงคราม ได้รับการพัฒนาคุณภาพชีวิต เกิดความมั่นคงในสังคม ส่งผลให้ประชาชนอยู่ร่วมกันในสังคมอย่างมีความสุขและปลอดภัย เป็นการส่งเสริมภาพลักษณ์ให้เป็นจังหวัดที่น่าท่องเที่ยวในสายตาของนักท่องเที่ยวทั้งชาวไทยและชาวต่างชาติ

การจัดทำแบบสรุปโครงการแบบย่อ (Project Brief) ของทุกโครงการภายใต้งบประมาณของจังหวัด/กลุ่มจังหวัด
แบบสรุปโครงการแบบย่อ (Project Brief)

ประเด็นการพัฒนาจังหวัด/กลุ่มจังหวัด ข้อที่ 3 : การยกระดับคุณภาพชีวิต สร้างความสมดุล เเท่าเทียม และมั่นคงในการดำรงชีวิตของประชาชน

แผนงาน : ยกระดับคุณภาพชีวิตของประชาชน

หัวข้อ	รายละเอียด
1. ชื่อโครงการ	3.2 โครงการป้องกันและแก้ไขปัญหาภัยพิบัติจังหวัดสมุทรสงคราม
2. ความสำคัญของโครงการ หลักการและเหตุผล	จังหวัดสมุทรสงคราม กำหนดประเด็นยุทธศาสตร์ในการยกระดับคุณภาพชีวิตของประชาชน โดยเน้นให้ความสำคัญกับประชาชนทุกกลุ่ม ไม่ว่าจะเป็นเด็ก สตรี เด็กวัยเรียน วัยรุ่น วัยทำงาน ผู้สูงอายุ ผู้พิการ รวมไปถึงแรงงานต่างด้าวที่เข้ามาทำงานในจังหวัด ประกอบกับจังหวัดสมุทรสงครามเป็นจังหวัดที่มีศักยภาพด้านการท่องเที่ยวสูง มีนักท่องเที่ยวทั้งชาวไทยและชาวต่างชาติเข้ามาท่องเที่ยวเป็นจำนวนมาก จังหวัดจึงมีความจำเป็นต้องจัดทำโครงการป้องกันและแก้ไขปัญหาภัยพิบัติจังหวัดสมุทรสงครามขึ้น โดยเน้นการป้องกันและลดอุบัติเหตุทางถนน ให้ประชาชนในจังหวัดและนักท่องเที่ยวได้รับความปลอดภัยในชีวิตและทรัพย์สินที่อาจเกิดจากอุบัติเหตุทางถนน และเน้นการสร้างเครือข่ายการป้องกันและบรรเทาสาธารณภัยจังหวัด เพื่อเป็นการป้องกันและบริหารจัดการสาธารณภัยที่อาจเกิดขึ้นกับประชาชนและนักท่องเที่ยวได้
3. วัตถุประสงค์ของโครงการ	เพื่อให้ประชาชนและนักท่องเที่ยวทั้งชาวไทยและชาวต่างชาติ ได้รับความปลอดภัยในชีวิตและทรัพย์สินที่อาจเกิดจากอุบัติเหตุทางถนนและสาธารณภัยที่อาจเกิดขึ้น
4. ตัวชี้วัดและค่าเป้าหมาย	ร้อยละความสำเร็จในการป้องกันและแก้ไขปัญหาภัยพิบัติ (ร้อยละ 80)
5. พื้นที่เป้าหมาย	จังหวัดสมุทรสงคราม
6. กิจกรรมหลัก	
6.1 กิจกรรมหลักที่ 1 งบประมาณ (บาท) ผู้รับผิดชอบ หน่วยงานที่เกี่ยวข้อง	โครงการการเสริมสร้างศักยภาพเครือข่ายด้านการป้องกันและบรรเทาสาธารณภัย 250,000 หัวหน้าสำนักงานป้องกันและบรรเทาสาธารณภัยจังหวัดสมุทรสงคราม สำนักงานป้องกันและบรรเทาสาธารณภัยจังหวัดสมุทรสงคราม
7. หน่วยงานดำเนินงาน	จังหวัดสมุทรสงคราม
8. ระยะเวลาในการดำเนินงาน	1 ตุลาคม 2562 - 30 กันยายน 2563
9. งบประมาณ	250,000
10. ผลผลิต (Output)	การพัฒนาด้านสังคม
11. ผลที่คาดว่าจะได้รับ (Outcome)	ประชาชนทุกกลุ่ม ได้แก่ เด็ก สตรี เด็กวัยเรียน วัยรุ่น วัยทำงาน ผู้สูงอายุ ผู้พิการ รวมไปถึงแรงงานต่างด้าวที่เข้ามาทำงานในจังหวัดสมุทรสงคราม และนักท่องเที่ยวทั้งชาวไทยและชาวต่างชาติ ได้รับความปลอดภัยในชีวิตและทรัพย์สิน ที่อาจเกิดจากอุบัติเหตุทางถนนและสาธารณภัยที่อาจเกิดขึ้น เป็นการส่งเสริมภาพลักษณ์ให้เป็นจังหวัดที่น่าท่องเที่ยวในสายตาของนักท่องเที่ยวทั้งชาวไทยและชาวต่างชาติ

การจัดทำแบบสรุปโครงการแบบย่อ (Project Brief) ของทุกโครงการภายใต้งบประมาณของจังหวัด/กลุ่มจังหวัด
แบบสรุปโครงการแบบย่อ (Project Brief)

ประเด็นการพัฒนาจังหวัด/กลุ่มจังหวัด ข้อที่ 3 : การยกระดับคุณภาพชีวิต สร้างความสมดุล เเท่าเทียม และมั่นคงในการดำรงชีวิตของประชาชน

แผนงาน : ยกระดับคุณภาพชีวิตของประชาชน

หัวข้อ	รายละเอียด
1. ชื่อโครงการ	3.3 โครงการพัฒนาและยกระดับสาธารณูปโภคเพื่อคุณภาพชีวิตของประชาชนจังหวัดสมุทรสงคราม
2. ความสำคัญของโครงการ หลักการและเหตุผล	จังหวัดสมุทรสงคราม กำหนดประเด็นยุทธศาสตร์ในการยกระดับคุณภาพชีวิตของประชาชน โดยเน้นให้ความสำคัญกับประชาชนทุกกลุ่ม ไม่ว่าจะเป็นเด็ก สตรี เด็กวัยเรียน วัยรุ่น วัยทำงาน ผู้สูงอายุ ผู้พิการ รวมไปถึงแรงงานต่างด้าวที่เข้ามาทำงานในจังหวัด และเพื่อเป็นการเสริมสร้างให้ประชาชนสามารถเข้าถึงบริการสาธารณะด้านสาธารณูปโภคพื้นฐานอย่างทั่วถึง จังหวัดสมุทรสงครามจึงได้จัดทำโครงการพัฒนาและยกระดับสาธารณูปโภคเพื่อคุณภาพชีวิตของประชาชนจังหวัดสมุทรสงคราม ขึ้นเพื่อยกระดับคุณภาพชีวิตของประชาชนให้ได้รับบริการขั้นพื้นฐานอย่างเท่าเทียมกัน
3. วัตถุประสงค์ของโครงการ	เพื่อพัฒนา ปรับปรุง สาธารณูปโภคพื้นฐาน ได้แก่ ถนน การขยายเขตจ่ายน้ำประปา ระบบระบายน้ำ เพื่อเสริมสร้างคุณภาพชีวิตของประชาชนในพื้นที่จังหวัดสมุทรสงคราม
4. ตัวชี้วัดและค่าเป้าหมาย	ร้อยละความสำเร็จในการพัฒนาสาธารณูปโภคเพื่อคุณภาพชีวิตของประชาชน (ร้อยละ 80)
5. พื้นที่เป้าหมาย	จังหวัดสมุทรสงคราม
6. กิจกรรมหลัก	
6.1 กิจกรรมหลักที่ 1 งบประมาณ (บาท) ผู้รับผิดชอบ หน่วยงานที่เกี่ยวข้อง	โครงการปรับปรุงจุดเสี่ยงและบริเวณอันตรายบนทางหลวง สายทาง นาโคก-แพรกหนามแดง ระหว่าง กม.57+775 -กม.58+750 50,000,000 ผู้อำนวยการแขวงทางหลวงสมุทรสงคราม แขวงทางหลวงสมุทรสงคราม
6.2 กิจกรรมหลักที่ 2 งบประมาณ (บาท) ผู้รับผิดชอบ หน่วยงานที่เกี่ยวข้อง	โครงการงานปรับปรุงผิวทางแอสฟัลต์คอนกรีตเดิม นำกลับมาใช้ใหม่ ทางหลวงหมายเลข 325 ระหว่าง กม.28+775 - กม.35+303 ด้านซ้ายทาง 28,082,000 ผู้อำนวยการแขวงทางหลวงสมุทรสงคราม แขวงทางหลวงสมุทรสงคราม
6.3 กิจกรรมหลักที่ 3 งบประมาณ (บาท) ผู้รับผิดชอบ หน่วยงานที่เกี่ยวข้อง	โครงการปรับปรุงถนนผิวจราจรแอสฟัลต์คอนกรีต (Over Lay) หมู่ที่ 3-5 ตำบลบางยี่รงค์ อำเภอบางคนที จังหวัดสมุทรสงคราม 7,510,000 นายอำเภอบางคนที อำเภอบางคนที
6.4 กิจกรรมหลักที่ 4 งบประมาณ (บาท) ผู้รับผิดชอบ หน่วยงานที่เกี่ยวข้อง	โครงการก่อสร้างเขื่อน คลส. ถนนบ้านคลองสองร่อง-บ้านคลองน้อย หมู่ที่ 7 ตำบลแหลมใหญ่ อำเภอมืองสมุทรสงคราม จังหวัดสมุทรสงคราม 12,300,000 นายอำเภอมืองสมุทรสงคราม อำเภอมืองสมุทรสงคราม

หัวข้อ	รายละเอียด
<p>6.5 กิจกรรมหลักที่ 5</p> <p>งบประมาณ (บาท)</p> <p>ผู้รับผิดชอบ</p> <p>หน่วยงานที่เกี่ยวข้อง</p>	<p>โครงการก่อสร้างลานกีฬาอเนกประสงค์ คลส. พร้อมวางระบายน้ำ และผาตะแกรง หมู่ที่ 1 ตำบลยี่สาร อำเภอมัมพวา จังหวัดสมุทรสงคราม</p> <p>2,915,000</p> <p>นายอำเภอมัมพวา</p> <p>อำเภอมัมพวา</p>
<p>6.6 กิจกรรมหลักที่ 6</p> <p>งบประมาณ (บาท)</p> <p>ผู้รับผิดชอบ</p> <p>หน่วยงานที่เกี่ยวข้อง</p>	<p>โครงการขยายเขตไฟฟ้าภายในตำบลปลายโพงพาง อำเภอมัมพวาจังหวัดสมุทรสงคราม</p> <p>10,930,000</p> <p>นายอำเภอมัมพวา</p> <p>อำเภอมัมพวา</p>
<p>6.7 กิจกรรมหลักที่ 7</p> <p>งบประมาณ (บาท)</p> <p>ผู้รับผิดชอบ</p> <p>หน่วยงานที่เกี่ยวข้อง</p>	<p>โครงการปรับปรุงถนนลาดยางแอสฟัลท์ติกคอนกรีตซอยราษฎร์ร่วมใจ หมู่ที่ 3 ตำบลบางยี่รงค์ อำเภอบางคนที จังหวัดสมุทรสงคราม</p> <p>1,078,000</p> <p>นายอำเภอบางคนที</p> <p>อำเภอบางคนที</p>
<p>6.8 กิจกรรมหลักที่ 8</p> <p>งบประมาณ (บาท)</p> <p>ผู้รับผิดชอบ</p> <p>หน่วยงานที่เกี่ยวข้อง</p>	<p>โครงการซ่อมสร้างถนน คลส. เป็นถนนผิวจราจรแอสฟัลท์ติกคอนกรีตบริเวณ หมู่ที่ 10 ตำบลบางยี่รงค์ อำเภอบางคนที จังหวัดสมุทรสงคราม</p> <p>2,041,000</p> <p>นายอำเภอบางคนที</p> <p>อำเภอบางคนที</p>
<p>6.9 กิจกรรมหลักที่ 9</p> <p>งบประมาณ (บาท)</p> <p>ผู้รับผิดชอบ</p> <p>หน่วยงานที่เกี่ยวข้อง</p>	<p>โครงการซ่อมสร้างถนนลาดยางแอสฟัลท์ติกคอนกรีตซอยโรงเรียนคลองตาจ่า หมู่ที่ 2-3 ตำบลบางยี่รงค์ อำเภอบางคนที จังหวัดสมุทรสงคราม</p> <p>3,205,000</p> <p>นายอำเภอบางคนที</p> <p>อำเภอบางคนที</p>
<p>6.10 กิจกรรมหลักที่ 10</p> <p>งบประมาณ (บาท)</p> <p>ผู้รับผิดชอบ</p> <p>หน่วยงานที่เกี่ยวข้อง</p>	<p>โครงการปรับปรุงถนนผิวจราจรแอสฟัลท์ติก หมู่ที่ 1 ซอยพวงทอง (สส.ถ. 13-012 บ้านจอมปลวก - บ้านตาลหลวง) อำเภอบางคนที จังหวัดสมุทรสงคราม</p> <p>1,524,000</p> <p>นายอำเภอบางคนที</p> <p>อำเภอบางคนที</p>
<p>6.11 กิจกรรมหลักที่ 11</p> <p>งบประมาณ (บาท)</p> <p>ผู้รับผิดชอบ</p> <p>หน่วยงานที่เกี่ยวข้อง</p>	<p>โครงการปรับปรุงงานอำนวยความสะดวกความปลอดภัยหน้าโรงเรียนวัดธรรมประสิทธิ์ หมู่ 5 บ้านคลองช่อง ตำบลคลองโคน อำเภอมือง จังหวัดสมุทรสงคราม</p> <p>495,000</p> <p>ผู้อำนวยการแขวงทางหลวงชนบทสมุทรสงคราม</p> <p>แขวงทางหลวงชนบทสมุทรสงคราม</p>
<p>6.12 กิจกรรมหลักที่ 12</p> <p>งบประมาณ (บาท)</p> <p>ผู้รับผิดชอบ</p> <p>หน่วยงานที่เกี่ยวข้อง</p>	<p>โครงการปรับปรุงงานอำนวยความสะดวกความปลอดภัยหน้าโรงเรียนวัดคลองโคน หมู่ 2 บ้านคลองโคน ตำบลคลองโคน อำเภอมือง จังหวัดสมุทรสงคราม</p> <p>495,000</p> <p>ผู้อำนวยการแขวงทางหลวงชนบทสมุทรสงคราม</p> <p>แขวงทางหลวงชนบทสมุทรสงคราม</p>
<p>6.13 กิจกรรมหลักที่ 13</p> <p>งบประมาณ (บาท)</p> <p>ผู้รับผิดชอบ</p> <p>หน่วยงานที่เกี่ยวข้อง</p>	<p>โครงการปรับปรุงงานอำนวยความสะดวกความปลอดภัยหน้าโรงเรียนวัดบางน้อย (แจ่มประชานุกุล) หมู่ 4 บ้านจอมปลวก ตำบลจอมปลวก อำเภอบางคนที จังหวัดสมุทรสงคราม</p> <p>495,000</p> <p>ผู้อำนวยการแขวงทางหลวงชนบทสมุทรสงคราม</p> <p>แขวงทางหลวงชนบทสมุทรสงคราม</p>

หัวข้อ	รายละเอียด
<p>6.14 กิจกรรมหลักที่ 14</p> <p>งบประมาณ (บาท)</p> <p>ผู้รับผิดชอบ</p> <p>หน่วยงานที่เกี่ยวข้อง</p>	<p>โครงการปรับปรุงงานอำนวยความสะดวกปลอดภัยหน้าโรงเรียนวัดดอนมะโนรา (รังสิยานุกูล) หมู่ 5 บ้านดอนมะโนรา ตำบลดอนมะโนรา อำเภอบางคนที จังหวัดสมุทรสงคราม</p> <p>495,000</p> <p>ผู้อำนวยการแขวงทางหลวงชนบทสมุทรสงคราม</p> <p>แขวงทางหลวงชนบทสมุทรสงคราม</p>
<p>6.15 กิจกรรมหลักที่ 15</p> <p>งบประมาณ (บาท)</p> <p>ผู้รับผิดชอบ</p> <p>หน่วยงานที่เกี่ยวข้อง</p>	<p>โครงการปรับปรุงงานอำนวยความสะดวกปลอดภัยหน้าโรงเรียนวัดบางสะแก (ล้อมประชาอนุกุล) หมู่ 6 บ้านบางสะแก ตำบลบางสะแก อำเภอบางคนที จังหวัดสมุทรสงคราม</p> <p>495,000</p> <p>ผู้อำนวยการแขวงทางหลวงชนบทสมุทรสงคราม</p> <p>แขวงทางหลวงชนบทสมุทรสงคราม</p>
<p>6.16 กิจกรรมหลักที่ 16</p> <p>งบประมาณ (บาท)</p> <p>ผู้รับผิดชอบ</p> <p>หน่วยงานที่เกี่ยวข้อง</p>	<p>โครงการปรับปรุงงานอำนวยความสะดวกปลอดภัยหน้าโรงเรียนบ้านดอนจั่น (วาศน์เจริญเรือนอุทิศ) หมู่ 4 บ้านดอนจั่น ตำบลยี่สาร อำเภออัมพวา จังหวัดสมุทรสงคราม</p> <p>495,000</p> <p>ผู้อำนวยการแขวงทางหลวงชนบทสมุทรสงคราม</p> <p>แขวงทางหลวงชนบทสมุทรสงคราม</p>
<p>6.17 กิจกรรมหลักที่ 17</p> <p>งบประมาณ (บาท)</p> <p>ผู้รับผิดชอบ</p> <p>หน่วยงานที่เกี่ยวข้อง</p>	<p>โครงการปรับปรุงงานอำนวยความสะดวกปลอดภัยหน้าโรงเรียนวัดแก่นจันทร์ (จันทร์เอียงทับทิมราษฎร์บำรุง) หมู่ 4 บ้านบางพรหม ตำบลบางพรหม อำเภอบางคนที จังหวัดสมุทรสงคราม</p> <p>495,000</p> <p>ผู้อำนวยการแขวงทางหลวงชนบทสมุทรสงคราม</p> <p>แขวงทางหลวงชนบทสมุทรสงคราม</p>
<p>6.18 กิจกรรมหลักที่ 18</p> <p>งบประมาณ (บาท)</p> <p>ผู้รับผิดชอบ</p> <p>หน่วยงานที่เกี่ยวข้อง</p>	<p>โครงการปรับปรุงงานอำนวยความสะดวกปลอดภัยหน้าโรงเรียนวัดโรงธรรม หมู่ 5 บ้านโรงธรรม ตำบลบ้านปรก อำเภอเมือง จังหวัดสมุทรสงคราม</p> <p>495,000</p> <p>ผู้อำนวยการแขวงทางหลวงชนบทสมุทรสงคราม</p> <p>แขวงทางหลวงชนบทสมุทรสงคราม</p>
<p>6.19 กิจกรรมหลักที่ 19</p> <p>งบประมาณ (บาท)</p> <p>ผู้รับผิดชอบ</p> <p>หน่วยงานที่เกี่ยวข้อง</p>	<p>โครงการปรับปรุงงานอำนวยความสะดวกปลอดภัยหน้าโรงเรียนวัดวรภูมิ (วรไวยาบาล) หมู่ 14 วัดวรภูมิ ตำบลสวนหลวง อำเภออัมพวา จังหวัดสมุทรสงคราม</p> <p>495,000</p> <p>ผู้อำนวยการแขวงทางหลวงชนบทสมุทรสงคราม</p> <p>แขวงทางหลวงชนบทสมุทรสงคราม</p>
<p>6.20 กิจกรรมหลักที่ 20</p> <p>งบประมาณ (บาท)</p> <p>ผู้รับผิดชอบ</p> <p>หน่วยงานที่เกี่ยวข้อง</p>	<p>โครงการปรับปรุงงานอำนวยความสะดวกปลอดภัยหน้าโรงเรียนวัดอมรวดี (อมรวิทยาคาร) หมู่ 4 บ้านอมรวดี ตำบลปลายโพงพาง อำเภออัมพวา จังหวัดสมุทรสงคราม</p> <p>495,000</p> <p>ผู้อำนวยการแขวงทางหลวงชนบทสมุทรสงคราม</p> <p>แขวงทางหลวงชนบทสมุทรสงคราม</p>
<p>6.21 กิจกรรมหลักที่ 21</p> <p>งบประมาณ (บาท)</p> <p>ผู้รับผิดชอบ</p> <p>หน่วยงานที่เกี่ยวข้อง</p>	<p>โครงการปรับปรุงงานอำนวยความสะดวกปลอดภัยหน้าโรงเรียนวัดเทพประสิทธิ์คณาวาส (ฉำบุญรอดชนูทิศ) หมู่ 1 บ้านคลองมะขวิด ตำบลท่าคา อำเภออัมพวา จังหวัดสมุทรสงคราม</p> <p>495,000</p> <p>ผู้อำนวยการแขวงทางหลวงชนบทสมุทรสงคราม</p> <p>แขวงทางหลวงชนบทสมุทรสงคราม</p>
<p>7. หน่วยงานดำเนินงาน</p>	<p>จังหวัดสมุทรสงคราม</p>
<p>8. ระยะเวลาในการดำเนินงาน</p>	<p>1 ตุลาคม 2562 - 30 กันยายน 2563</p>
<p>9. งบประมาณ</p>	<p>125,030,000</p>
<p>10. ผลผลิต (Output)</p>	<p>การพัฒนาด้านสังคม</p>

หัวข้อ	รายละเอียด
11. ผลที่คาดว่าจะได้รับ (Outcome)	ประชาชนทุกกลุ่ม มีคุณภาพชีวิตดีขึ้นจากการพัฒนา ปรับปรุง สาธารณูปโภคพื้นฐาน

การจัดทำแบบสรุปโครงการแบบย่อ (Project Brief) ของทุกโครงการภายใต้งบประมาณของจังหวัด/กลุ่มจังหวัด
แบบสรุปโครงการแบบย่อ (Project Brief)

ประเด็นการพัฒนาจังหวัด/กลุ่มจังหวัด ข้อที่ 4 : สร้างเสริมประสิทธิภาพในการบริหารจัดการทรัพยากรธรรมชาติและสิ่งแวดล้อมอย่างมีส่วนร่วมทุกภาคส่วน

แผนงาน : สร้างเสริมประสิทธิภาพในการบริหารจัดการทรัพยากรธรรมชาติและสิ่งแวดล้อม

หัวข้อ	รายละเอียด
1. ชื่อโครงการ	4.1 โครงการแก้ปัญหา พัฒนาสิ่งแวดล้อม และพลังงานจังหวัดสมุทรสงคราม
2. ความสำคัญของโครงการ หลักการและเหตุผล	จังหวัดสมุทรสงคราม กำหนดประเด็นยุทธศาสตร์ในการสร้างเสริมประสิทธิภาพในการบริหารจัดการทรัพยากรธรรมชาติและสิ่งแวดล้อมอย่างมีส่วนร่วมทุกภาคส่วน โดยเป็นการบริหารจัดการปัญหาด้านทรัพยากรธรรมชาติและสิ่งแวดล้อมที่มีความสำคัญของจังหวัด ได้แก่ ปัญหาการขาดแคลนแหล่งน้ำต้นทุนเพื่อการอุปโภคบริโภค การส่งเสริมการใช้พลังงานทดแทน การอนุรักษ์ฟื้นฟูทรัพยากรชายฝั่งทะเล และการบริหารจัดการทรัพยากรธรรมชาติในภาพรวม จังหวัดจึงมีความจำเป็นต้องจัดทำโครงการแก้ปัญหา พัฒนาสิ่งแวดล้อม และพลังงานจังหวัดสมุทรสงคราม ขึ้น เพื่อแก้ไขปัญหาดังกล่าวข้างต้น ที่นับวันจะทวีความรุนแรงขึ้นอย่างต่อเนื่อง ทั้งนี้เพื่อเสริมสร้างความมั่นคงด้านสิ่งแวดล้อม และพลังงาน ให้กับประชาชนในจังหวัดสมุทรสงครามอย่างทั่วถึง โดยเน้นการมีส่วนร่วมของประชาชนในรูปแบบประชารัฐ
3. วัตถุประสงค์ของโครงการ	1) เพื่อสร้างแหล่งกักเก็บน้ำต้นทุนสำหรับการอุปโภค บริโภคของประชาชนในจังหวัดสมุทรสงครามให้มีความเพียงพอ สามารถป้องกันและบรรเทาปัญหาอุทกภัยได้ 2) เพื่อให้เกิดการบริหารจัดการทรัพยากรธรรมชาติและสิ่งแวดล้อมอย่างยั่งยืน 3) เพื่อส่งเสริมการใช้พลังงานทดแทนภายในจังหวัด
4. ตัวชี้วัดและค่าเป้าหมาย	1) ร้อยละความสำเร็จในการบริหารจัดการทรัพยากรธรรมชาติและสิ่งแวดล้อม ร้อยละ 80 2) ปริมาณขยะลดลง 155 ตัน/วัน
5. พื้นที่เป้าหมาย	จังหวัดสมุทรสงคราม
6. กิจกรรมหลัก	
6.1 กิจกรรมหลักที่ 1 งบประมาณ (บาท) ผู้รับผิดชอบ หน่วยงานที่เกี่ยวข้อง	โครงการส่งเสริมศักยภาพการบริหารจัดการทรัพยากรธรรมชาติและสิ่งแวดล้อมอย่างยั่งยืน 1,015,000 ผู้อำนวยการสำนักงานทรัพยากรธรรมชาติและสิ่งแวดล้อมจังหวัดสมุทรสงคราม สำนักงานทรัพยากรธรรมชาติและสิ่งแวดล้อมจังหวัดสมุทรสงคราม
6.2 กิจกรรมหลักที่ 2 งบประมาณ (บาท) ผู้รับผิดชอบ หน่วยงานที่เกี่ยวข้อง	โครงการแก้ไขปัญหาความเดือดร้อนจากสัตว์ป่าคุ้มครอง (ลิงแสมและเหี้ย) 677,000 ผู้อำนวยการสำนักงานทรัพยากรธรรมชาติและสิ่งแวดล้อมจังหวัดสมุทรสงคราม สำนักงานทรัพยากรธรรมชาติและสิ่งแวดล้อมจังหวัดสมุทรสงคราม
6.3 กิจกรรมหลักที่ 3 งบประมาณ (บาท) ผู้รับผิดชอบ หน่วยงานที่เกี่ยวข้อง	โครงการคืนโครงข่ายสายน้ำให้คนแม่กลอง 5,000,000 ผู้อำนวยการสำนักงานทรัพยากรธรรมชาติและสิ่งแวดล้อมจังหวัดสมุทรสงคราม สำนักงานทรัพยากรธรรมชาติและสิ่งแวดล้อมจังหวัดสมุทรสงคราม
6.4 กิจกรรมหลักที่ 4 งบประมาณ (บาท) ผู้รับผิดชอบ หน่วยงานที่เกี่ยวข้อง	โครงการเพิ่มศักยภาพองค์กรปกครองส่วนท้องถิ่นในการบริหารจัดการขยะมูลฝอยจังหวัดสมุทรสงคราม 117,100 ท้องถิ่นจังหวัดสมุทรสงคราม สำนักงานส่งเสริมการปกครองท้องถิ่นจังหวัดสมุทรสงคราม

หัวข้อ	รายละเอียด
<p>6.5 กิจกรรมหลักที่ 5</p> <p>งบประมาณ (บาท)</p> <p>ผู้รับผิดชอบ</p> <p>หน่วยงานที่เกี่ยวข้อง</p>	<p>โครงการจ้างที่ปรึกษาความเหมาะสมและจัดทำรายละเอียดศูนย์บริหารจัดการขยะมูลฝอย จังหวัดสมุทรสงคราม</p> <p>10,000,000</p> <p>นายกเทศมนตรีเมืองสมุทรสงคราม</p> <p>เทศบาลเมืองสมุทรสงคราม</p>
<p>6.6 กิจกรรมหลักที่ 6</p> <p>งบประมาณ (บาท)</p> <p>ผู้รับผิดชอบ</p> <p>หน่วยงานที่เกี่ยวข้อง</p>	<p>โครงการระบบสูบน้ำด้วยพลังงานแสงอาทิตย์สำหรับประปาหมู่บ้าน</p> <p>983,000</p> <p>พลังงานจังหวัดสมุทรสงคราม</p> <p>สำนักงานพลังงานจังหวัดสมุทรสงคราม</p>
<p>6.7 กิจกรรมหลักที่ 7</p> <p>งบประมาณ (บาท)</p> <p>ผู้รับผิดชอบ</p> <p>หน่วยงานที่เกี่ยวข้อง</p>	<p>โครงการสวนพฤกษศาสตร์โรงเรียน จังหวัดสมุทรสงคราม</p> <p>710,000</p> <p>ศึกษาธิการจังหวัดสมุทรสงคราม</p> <p>สำนักงานศึกษาธิการจังหวัดสมุทรสงคราม</p>
<p>6.8 กิจกรรมหลักที่ 8</p> <p>งบประมาณ (บาท)</p> <p>ผู้รับผิดชอบ</p> <p>หน่วยงานที่เกี่ยวข้อง</p>	<p>โครงการสวนพฤกษศาสตร์โรงเรียนวัดแก่นจันทร์ฯ โรงเรียนวัดคูสุตนามจันทร์ฯ และโรงเรียน วัดเทพประสิทธิ์คณาวาส (ฉำบุญรอดชุมชนทิศ)</p> <p>100,000</p> <p>ผู้อำนวยการสำนักงานเขตพื้นที่การศึกษาประถมศึกษาสมุทรสงคราม</p> <p>สำนักงานเขตพื้นที่การศึกษาประถมศึกษาสมุทรสงคราม</p>
<p>6.9 กิจกรรมหลักที่ 9</p> <p>งบประมาณ (บาท)</p> <p>ผู้รับผิดชอบ</p> <p>หน่วยงานที่เกี่ยวข้อง</p>	<p>โครงการขุดลอกคลองและลำประโดงตื้นเขินในพื้นที่เทศบาล ตำบลบางกระบือ อำเภอบางคนที จังหวัดสมุทรสงคราม</p> <p>1,000,000</p> <p>นายอำเภอบางคนที</p> <p>อำเภอบางคนที</p>
<p>6.10 กิจกรรมหลักที่ 10</p> <p>งบประมาณ (บาท)</p> <p>ผู้รับผิดชอบ</p> <p>หน่วยงานที่เกี่ยวข้อง</p>	<p>โครงการส่งเสริมพัฒนาเฝ้าระวังด้านความปลอดภัยและสิ่งแวดล้อมในพื้นที่แหล่งท่องเที่ยวสำคัญในจังหวัด สมุทรสงคราม</p> <p>6,559,700</p> <p>อธิการบดีมหาวิทยาลัยราชภัฏสวนสุนันทา</p> <p>มหาวิทยาลัยราชภัฏสวนสุนันทา ศูนย์การศึกษาสมุทรสงคราม</p>
<p>6.11 กิจกรรมหลักที่ 11</p> <p>งบประมาณ (บาท)</p> <p>ผู้รับผิดชอบ</p> <p>หน่วยงานที่เกี่ยวข้อง</p>	<p>โครงการพัฒนานำผลการวิจัยและสร้างระบบเฝ้าระวังการเปลี่ยนแปลงคุณภาพแม่น้ำแม่กลองสู่การปฏิบัติ ให้เกิดความยั่งยืนในจังหวัดสมุทรสงคราม</p> <p>8,917,400</p> <p>อธิการบดีมหาวิทยาลัยราชภัฏสวนสุนันทา</p> <p>มหาวิทยาลัยราชภัฏสวนสุนันทา ศูนย์การศึกษาสมุทรสงคราม</p>
<p>6.12 กิจกรรมหลักที่ 12</p> <p>งบประมาณ (บาท)</p> <p>ผู้รับผิดชอบ</p> <p>หน่วยงานที่เกี่ยวข้อง</p>	<p>โครงการเสริมสร้างศักยภาพพื้นที่เกษตรพื้นที่เกษตรที่ประสบปัญหาน้ำเค็มรุกคืบในลุ่มแม่น้ำแม่กลอง จังหวัดสมุทรสงครามด้วยเทคโนโลยี 4.0</p> <p>7,405,200</p> <p>อธิการบดีมหาวิทยาลัยราชภัฏสวนสุนันทา</p> <p>มหาวิทยาลัยราชภัฏสวนสุนันทา ศูนย์การศึกษาสมุทรสงคราม</p>
<p>7. หน่วยงานดำเนินงาน</p>	<p>จังหวัดสมุทรสงคราม</p>
<p>8. ระยะเวลาในการดำเนินงาน</p>	<p>1 ตุลาคม 2562 - 30 กันยายน 2563</p>
<p>9. งบประมาณ</p>	<p>42,484,400</p>
<p>10. ผลผลิต (Output)</p>	<p>การบริหารจัดการทรัพยากรธรรมชาติและสิ่งแวดล้อม</p>

หัวข้อ	รายละเอียด
11. ผลที่คาดว่าจะได้รับ (Outcome)	<p>1) ประชาชนภายในจังหวัดและจังหวัดใกล้เคียง มีแหล่งน้ำต้นทุนสำหรับการอุปโภค บริโภคเพียงพอ ส่งผลให้คุณภาพชีวิตในภาพรวมดีขึ้น และสามารถป้องกันและบรรเทาปัญหาอุทกภัยได้ ส่งผลให้ลดปริมาณความเสียหายทางเศรษฐกิจที่อาจเกิดขึ้นจากอุทกภัยได้</p> <p>2) จังหวัดมีทรัพยากรธรรมชาติและสิ่งแวดล้อมที่สมบูรณ์ เป็นปัจจัยดึงดูดนักท่องเที่ยวให้เข้ามาท่องเที่ยวเชิงอนุรักษ์ สอดคล้องกับจุดยืนทางยุทธศาสตร์ (Positioning) ของจังหวัด</p>

ภาคผนวก ก

รายการตรวจสอบการดำเนินการ
ตามพระราชกฤษฎีกาว่าด้วยการบริหารงาน
จังหวัดและกลุ่มจังหวัดแบบบูรณาการ

พ.ศ. 2551

รายการตรวจสอบการดำเนินการตามพระราชกฤษฎีกาว่าด้วยการบริหารงานจังหวัด
และกลุ่มจังหวัดแบบบูรณาการ พ.ศ. ๒๕๕๑
จังหวัดสมุทรสงคราม

การดำเนินการ	ดำเนินการแล้ว	ไม่ได้ดำเนินการ
๑) สํารวจความคิดเห็นของประชาชนในท้องถิ่นในจังหวัดด้วยวิธีหนึ่งวิธีใด ดังต่อไปนี้ <input checked="" type="checkbox"/> มอบให้ส่วนราชการหน่วยงานของรัฐ สถาบันการศึกษา หรือบุคคลอื่นใดทำการศึกษาสํารวจความคิดเห็นของประชาชนในท้องถิ่นในจังหวัด <input type="checkbox"/> มอบให้ฝ่ายเลขานุการ ก.บ.จ. ดำเนินการหรือร่วมกับหน่วยงานอื่น ทำการศึกษาสํารวจความคิดเห็นของประชาชนในท้องถิ่นในจังหวัด <input type="checkbox"/> แต่งตั้งคณะอนุกรรมการของ ก.บ.จ. ขึ้นคณะหนึ่ง ทำหน้าที่ประสานงานเพื่อให้ได้ข้อมูลความคิดเห็นของประชาชนในท้องถิ่นในจังหวัด <input type="checkbox"/> ดำเนินการอื่นตามที่ ก.บ.จ. เห็นสมควร โดยดำเนินการ.....	✓	
๒) จัดประชุมหารือร่วมกันระหว่างหัวหน้าส่วนราชการที่มีสถานที่ตั้งทำการอยู่ในจังหวัด ไม่ว่าจะเป็นราชการบริหารส่วนภูมิภาคหรือราชการบริหารส่วนกลางและผู้บริหารองค์กรปกครองส่วนท้องถิ่นทั้งหมดในจังหวัด รวมทั้ง ผู้แทนภาคประชาสังคม และผู้แทนภาคธุรกิจเอกชน เพื่อรับฟังความคิดเห็นเกี่ยวกับแผนพัฒนาจังหวัดตามมาตรา ๕๓/๑ แห่งพระราชบัญญัติระเบียบบริหารราชการแผ่นดิน พ.ศ. ๒๕๓๔ ซึ่งแก้ไขเพิ่มเติมโดยพระราชบัญญัติระเบียบบริหารราชการแผ่นดิน (ฉบับที่ ๗) พ.ศ. ๒๕๕๐ และมาตรา ๑๙ มาตรา ๒๑ มาตรา ๒๒ มาตรา ๒๓ และมาตรา ๒๔ แห่ง พระราชกฤษฎีกาว่าด้วยการบริหารงานจังหวัดและกลุ่มจังหวัดแบบบูรณาการพ.ศ. ๒๕๕๑	✓	
๓) การประชุมของ ก.บ.จ. เพื่อจัดทำและเห็นชอบแผนพัฒนาจังหวัดตามพระราชกฤษฎีกาว่าด้วยการบริหารงานจังหวัดและกลุ่มจังหวัดแบบบูรณาการ พ.ศ. ๒๕๕๑ และหลักเกณฑ์และวิธีการที่ ก.บ.ภ. กำหนด	✓	

ข้าพเจ้าขอรับรองว่า ข้อความดังกล่าวข้างต้นเป็นความจริงทุกประการ ทั้งนี้ได้แนบรายงานการประชุมคณะกรรมการบริหารงานจังหวัดแบบบูรณาการ (ก.บ.จ.) มาพร้อมนี้ด้วย

 (ลงชื่อ).....
 (นางสุกานดา วรเชษฐบัญชา)
 ผู้ว่าราชการจังหวัดสมุทรสงคราม

คณะกรรมการบริหารงานจังหวัดแบบบูรณาการจังหวัดสมุทรสงคราม (ก.บ.จ.สส.) ครั้งที่ ๘/๒๕๖๑

วันพุธที่ ๑๒ ธันวาคม ๒๕๖๑ เวลา ๑๐.๐๐ น.

ณ ห้องประชุมแม่กลอง ชั้น ๕ ศาลากลางจังหวัดสมุทรสงคราม

ผู้มาประชุม

๑. นางสาวกานดา	วรเชษฐบัญชา	ผู้ว่าราชการจังหวัดสมุทรสงคราม	ประธานกรรมการ
๒. นายประจักษ์	ธารศิริสิน	รองผู้ว่าราชการจังหวัดสมุทรสงคราม	กรรมการ
๓. พ.อ.เจษฎา	เจียมมาลี	ผู้แทน รอง ผอ.รักษาความมั่นคงภายในจังหวัดสมุทรสงคราม	กรรมการ
๔. พ.ต.ท.มนัส	พร้อมศักดิ์โสภณ	ผู้แทนผู้บังคับการตำรวจภูธรจังหวัดสมุทรสงคราม	กรรมการ
๕. นายสุเมธ	ธีรนิติ	ปลัดจังหวัดสมุทรสงคราม	กรรมการ
๖. นายถิน	พิสุจน์	ผอ.สำนักงานทรัพยากรธรรมชาติและสิ่งแวดล้อมจังหวัดสมุทรสงคราม	กรรมการ
๗. นางศิรินารถ	ศิริบรรจง	ผู้แทนพัฒนาสังคมและความมั่นคงของมนุษย์จังหวัดสมุทรสงคราม	กรรมการ
๘. นางสาวกานดา	หุ้งหว่า	วัฒนธรรมจังหวัดสมุทรสงคราม	กรรมการ
๙. นางอทิธา	กลิ่นสุวรรณ	อุตสาหกรรมจังหวัดสมุทรสงคราม	กรรมการ
๑๐. น.ส.วราภรณ์	ลิ้มทรัพย์	คลังจังหวัดสมุทรสงคราม	กรรมการ
๑๑. นายกฤษฎา	อินทชาติ	พาณิชย์จังหวัดสมุทรสงคราม	กรรมการ
๑๒. น.ส.สายสุณี	ปั้นพงษ์	เกษตรและสหกรณ์จังหวัดสมุทรสงคราม	กรรมการ
๑๓. นางกัญญาศิริ	นัยอรรด	ผู้แทนแรงงานจังหวัดสมุทรสงคราม	กรรมการ
๑๔. นายฉันทวี	สินธวาลัย	ผอ.แขวงทางหลวงชนบทสมุทรสงคราม	กรรมการ
๑๕. น.ส.อัญมณี	กุลธีรพงศ์ธร	ผู้แทนท่องเที่ยวและกีฬาจังหวัดสมุทรสงคราม	กรรมการ
๑๖. นายรังษี	เล็กเจริญ	ผู้แทนผู้จัดการการไฟฟ้าส่วนภูมิภาคจังหวัดสมุทรสงคราม	กรรมการ
๑๗. นายนพพล	วัฒนสืบสิน	ผู้แทนผู้จัดการการประปาส่วนภูมิภาคสาขาสุมทรสงคราม	กรรมการ
๑๘. นางทนาดา	วิจักขณะ	ผอ. สำนักงานการท่องเที่ยวแห่งประเทศไทยสำนักงานสมุทรสงคราม	กรรมการ
๑๙. นางรุจิรา	มันเขียว	ผู้แทนนายกองค์การบริหารส่วนจังหวัดสมุทรสงคราม	กรรมการ
๒๐. นายเผด็จ	บุญทรง	ผู้แทนนายกเทศมนตรีเมืองสมุทรสงคราม	กรรมการ
๒๑. นายวิโรดิ	นิลศรี	ผู้แทนนายกเทศมนตรีตำบลอัมพวา	กรรมการ
๒๒. นายณรงค์	จ้อยเส็ง	ผู้แทนนายกเทศมนตรีตำบลบางนกแขวก	กรรมการ
๒๓. น.ส.นุชนาฏ	เจียมพลายจิตร	ผู้แทนนายกองค์การบริหารส่วนตำบลบ้านปรก	กรรมการ
๒๔. นางอรสา	ชัยวัฒน์	ประธานคณะกรรมการพัฒนาสตรีจังหวัดสมุทรสงคราม	กรรมการ
๒๕. นายประทีป	เข้มกำเนิด	ผู้แทนนายกสมาคมประมงสมุทรสงคราม	กรรมการ
๒๖. นางกานดา	พาเจริญ	ผู้แทนประธานหอการค้าจังหวัดสมุทรสงคราม	กรรมการ
๒๗. นายวีระนิจ	เหลือรัตนเจริญ	ประธานสภาอุตสาหกรรมจังหวัดสมุทรสงคราม	กรรมการ
๒๘. น.ส.อุษา	เทียนทอง	ประธานคณะทำงานเครือข่ายประชาสังคมจังหวัดสมุทรสงคราม	กรรมการ
๒๙. นายชัยยันต์	อยู่ศิริ	ประธานสภาเกษตรกรจังหวัดสมุทรสงคราม	กรรมการ
๓๐. น.อ.ทวี	เชื้อชูชาติ	ประธานสภาวัฒนธรรมจังหวัดสมุทรสงคราม	กรรมการ
๓๑. นายธรรมบุญ	ศรีวรรณนะ	หัวหน้าสำนักงานจังหวัดสมุทรสงคราม	กรรมการและเลขานุการ
๓๒. นายวีรยุทธ	นิรมานวิรุโรจน์	ผอ.กลุ่มงานยุทธศาสตร์และข้อมูลเพื่อการพัฒนาจังหวัด สำนักงานจังหวัดสมุทรสงคราม	กรรมการและผู้ช่วยเลขานุการ
๓๓. นายราชัน	มีน้อย	ผอ.กลุ่มงานศูนย์ดำรงธรรมจังหวัด สำนักงานจังหวัดสมุทรสงคราม	กรรมการและผู้ช่วยเลขานุการ
๓๔. นายชาวล	ใจชื่อสมบุญ	นักวิเคราะห์นโยบายและแผนปฏิบัติการ สำนักงานจังหวัดสมุทรสงคราม	กรรมการและผู้ช่วยเลขานุการ

ผู้ไม่มาประชุม/ติดภารกิจ/ติดราชการ

๑. รองผู้ว่าราชการจังหวัดสมุทรสงคราม	กรรมการ
๒. นายแพทย์สาธารณสุขจังหวัดสมุทรสงคราม	กรรมการ
๓. ผอ.สำนักงานธนาคารเพื่อการเกษตรและสหกรณ์การเกษตรจังหวัดสมุทรสงคราม	กรรมการ
๔. ประธานเครือข่ายหนึ่งตำบลหนึ่งผลิตภัณฑ์ (OTOP) จังหวัดสมุทรสงคราม	กรรมการ
๕. นายกสมาคมประมงเรือลากคู้จังหวัดสมุทรสงคราม	กรรมการ

ผู้เข้าร่วมประชุม

๑. ว่าที่ ร.อ.ศตวรรษน์ ดุษฎีเสนีย์	พลังงานจังหวัดสมุทรสงคราม
๒. นายนิสัย สุขระ	สวัสดิการและคุ้มครองแรงงานจังหวัดสมุทรสงคราม
๓. นายกิตติ ทรัพย์ประสม	ผอ.แขวงทางหลวงสมุทรสงคราม
๔. นายณัฐภัทร์ เอมอ่อน	นายอำเภอบางคนที
๕. นายอัฐพร อินทร	ผู้แทนโยธาธิการและผังเมืองจังหวัดสมุทรสงคราม
๖. นายนิวัฒน์ ลือนาม	ผู้แทนท้องถิ่นจังหวัดสมุทรสงคราม
๗. นางรุ่งนภา สงวนสมบัติ	ผู้แทนประชาสัมพันธ์จังหวัดสมุทรสงคราม
๘. นายสุนันท์ สมพงษ์อินทร์	ผู้แทนปศุสัตว์จังหวัดสมุทรสงคราม
๙. นางมัทยา สุนทรวาทีน	ผู้แทนเกษตรจังหวัดสมุทรสงคราม
๑๐. น.ส.จิตติพิพย์ คำวงเงิน	ผู้แทนประมงจังหวัดสมุทรสงคราม
๑๑. นายศานติพงษ์ เตือนศิริรัตน์	ผู้แทน ผอ.โครงการชลประทานสมุทรสงคราม
๑๒. มานิตย์ สำลีพันธ์	ผู้แทนหัวหน้าสำนักงานป้องกันและบรรเทาสาธารณภัยจังหวัดสมุทรสงคราม
๑๓. น.ส.นพวรรณ เหล่าชูชัยสกุล	ผู้แทนยุติธรรมจังหวัดสมุทรสงคราม
๑๔. นายปัญญา เนโนนทอง	ผู้แทน ผอ.สำนักงานคุมประพฤติจังหวัดสมุทรสงคราม
๑๕. น.ส.เกษศิริรินทร์ ศรีสัมฤทธิ์	ผู้แทนศึกษาธิการจังหวัดสมุทรสงคราม
๑๖. นางรังษิยา อมาตยาธร	ผู้แทน ผอ.สำนักงานเขตพื้นที่การศึกษาประถมศึกษาสมุทรสงคราม
๑๗. ผศ.ดร.ภญ.พิมพ์พร ทองเมือง	ผอ.ศูนย์การศึกษาสมุทรสงคราม มหาวิทยาลัยราชภัฏสวนสุนันทา
๑๘. นายณรงค์ชัย สุขสวคนธ์	ผอ.วิทยาลัยสารพัดช่างสมุทรสงคราม
๑๙. นางหลินฟ้า ศรีพุ่ม	ผู้แทนนายอำเภอเมืองสมุทรสงคราม
๒๐. นายคุณาพร อังโสภณ	ผู้แทนนายอำเภออัมพวา
๒๑. นายศราวุธ ศิรินาวี	ปลัดอำเภอบางคนที
๒๒. นายเอกลักษณ์ ขาวนวล	ผอ.โรงเรียนวัดคูสุนามจันทร์
๒๓. น.ส.เบญจมาศ อู่อ่อน	ผู้แทนสำนักงานเกษตรและสหกรณ์จังหวัดสมุทรสงคราม
๒๔. นายสุขเกษม ไ้สกุล	นายกเทศมนตรีตำบลบางจะเกร็ง
๒๕. นายอมรศักดิ์ ฉัตรระทิน	นายกองค์การบริหารส่วนตำบลแหลมใหญ่
๒๖. นายวัฒนา เทียงน่วม	ผู้แทนโรงเรียนวัดเทพประสิทธิ์คณาวาส
๒๗. นางกาญจนา อาทยะกุล	ผอ.โรงเรียนวัดแก่นจันทร์
๒๘. น.ส.สุจินดา ดุลยะสิทธิ์	ผู้แทนองค์การบริหารส่วนตำบลท่าคา
๒๙. ส.ท.ธีรศักดิ์ ดงทิว	ผู้แทนองค์การบริหารส่วนตำบลยี่สาร
๓๐. นายยศศิริ ยศวิชัย	ผอ.กองช่าง องค์การบริหารส่วนตำบลบางคนที
๓๑. นางสุทธดา หงอกพิสัย	ผู้แทนเทศบาลเมืองสมุทรสงคราม
๓๒. นายจักรกฤษ ยุทธภักดิ์	ผู้แทนองค์การบริหารส่วนตำบลแพรกหนามแดง

เริ่มประชุมเวลา ๑๐.๐๐ น.

การประชุมคณะกรรมการบริหารงานจังหวัดแบบบูรณาการจังหวัดสมุทรสงคราม (ก.บ.จ.สส.) ครั้งที่ ๘/๒๕๖๑ โดยมี นางสุกานดา วรเชษฐบัญชา ผู้ว่าราชการจังหวัดสมุทรสงคราม เป็นประธานการประชุม ได้ดำเนินการประชุมตามระเบียบวาระ ดังนี้

ระเบียบวาระที่ ๑ เรื่องที่ประธานแจ้งที่ประชุมทราบ

ขอให้คณะกรรมการร่วมกันพิจารณาแผนพัฒนาจังหวัด (พ.ศ. ๒๕๖๑-๒๕๖๕) (ฉบับทบทวน) และแผนปฏิบัติการราชการประจำปีของจังหวัด ประจำปีงบประมาณ พ.ศ. ๒๕๖๓ ของจังหวัดสมุทรสงคราม เพื่อใช้ในการพัฒนาพื้นที่จังหวัดสมุทรสงครามต่อไป

ระเบียบวาระที่ ๒ เรื่อง การรับรองรายงานการประชุม ก.บ.จ.สส. ครั้งที่ ๗/๒๕๖๑ เมื่อวันที่ ๒๕ กันยายน ๒๕๖๑ หัวหน้าสำนักงานจังหวัดสมุทรสงคราม (กรรมการและเลขานุการ)

รายงานการประชุมครั้งที่ ๗/๒๕๖๑ เมื่อวันที่ ๒๕ กันยายน ๒๕๖๑ มีทั้งหมด ๑๐ หน้า ในหน้าที่ ๑ - ๒ เป็นรายชื่อคณะกรรมการฯ ผู้เข้าร่วมประชุม เรื่องที่ประธานแจ้งที่ประชุมทราบ หน้าที่ ๓ เป็นเรื่องการรับรองรายงานการประชุมครั้งที่ ๖/๒๕๖๑ เมื่อวันที่ ๑๗ กันยายน ๒๕๖๑ เรื่องสืบเนื่อง และเรื่องเพื่อพิจารณาตามระเบียบวาระการประชุม ซึ่งฝ่ายเลขานุการฯ ได้นำรายงานการประชุมดังกล่าว เผยแพร่ไว้ที่เว็บไซต์ของจังหวัดสมุทรสงครามและแจ้งคณะกรรมการฯ แล้ว จึงนำเรียนมาเพื่อพิจารณารับรองรายงานการประชุมฯ

มติที่ประชุม รับรองรายงานการประชุม ก.บ.จ.สส. ครั้งที่ ๗/๒๕๖๑ เมื่อวันที่ ๒๕ กันยายน ๒๕๖๑

ระเบียบวาระที่ ๓ เรื่อง เพื่อทราบ

๓.๑ การดำเนินการตามพระราชกฤษฎีกาว่าด้วยการบริหารงานจังหวัดและกลุ่มจังหวัดแบบบูรณาการ พ.ศ. ๒๕๕๑ มาตรา ๑๘ มาตรา ๑๙ และมาตรา ๒๐ (การจัดทำแผนพัฒนาจังหวัด พ.ศ. ๒๕๖๑-๒๕๖๕ ฉบับทบทวน และการจัดทำแผนปฏิบัติการราชการประจำปีของจังหวัด ประจำปีงบประมาณ พ.ศ. ๒๕๖๓) หัวหน้าสำนักงานจังหวัดสมุทรสงคราม (กรรมการและเลขานุการ)

คณะกรรมการบูรณาการนโยบายพัฒนาภาค (ก.บ.ภ.) มีมติในคราวประชุมครั้งที่ ๒/๒๕๖๑ เมื่อวันที่ ๕ กันยายน ๒๕๖๑ เห็นชอบนโยบาย หลักเกณฑ์ และวิธีการจัดทำแผนพัฒนาจังหวัดและกลุ่มจังหวัด ฉบับทบทวน หลักเกณฑ์การจัดทำแผนปฏิบัติการราชการประจำปีของจังหวัดและกลุ่มจังหวัด ประจำปีงบประมาณ พ.ศ. ๒๕๖๓ หลักเกณฑ์การเปลี่ยนแปลงโครงการตามแผนปฏิบัติการราชการประจำปีงบประมาณ พ.ศ. ๒๕๖๑-๒๕๖๒ และปฏิทินการจัดทำแผนพัฒนาและแผนปฏิบัติการราชการประจำปีของจังหวัดและกลุ่มจังหวัด ประจำปีงบประมาณ พ.ศ. ๒๕๖๓ รวมทั้งการปรับแผนพัฒนาจังหวัดและกลุ่มจังหวัดเป็นช่วงเวลา พ.ศ. ๒๕๖๑ - ๒๕๖๕ โดยกำหนดให้จัดส่งแผนฯ ให้ ก.บ.ภ. ภายในวันที่ ๑๗ ธันวาคม ๒๕๖๑

ดังนั้น เพื่อให้การจัดทำแผนพัฒนาจังหวัดสมุทรสงคราม ฉบับทบทวน พ.ศ. ๒๕๖๑-๒๕๖๕ และการจัดทำแผนปฏิบัติการราชการประจำปีของจังหวัดสมุทรสงคราม ประจำปีงบประมาณ พ.ศ. ๒๕๖๓ เป็นไปตามพระราชกฤษฎีกาว่าด้วยการบริหารงานจังหวัดและกลุ่มจังหวัดแบบบูรณาการ พ.ศ. ๒๕๕๑ และสอดคล้องกับนโยบาย หลักเกณฑ์ และวิธีการที่คณะกรรมการบูรณาการนโยบายพัฒนาภาค (ก.บ.ภ.) กำหนด จังหวัดสมุทรสงครามจึงได้ดำเนินการ ดังนี้

(๑) จัดประชุมเชิงปฏิบัติการเพื่อทบทวนแผนพัฒนาอำเภอ พ.ศ. ๒๕๖๑ - ๒๕๖๕ และประมวลปัญหาและความต้องการของประชาชนในพื้นที่ ซึ่งอำเภอทุกอำเภอได้ดำเนินการแล้วเมื่อวันที่ ๑๘ - ๑๙ ตุลาคม ๒๕๖๑

(๒) แต่งตั้งคณะทำงานจัดทำแผนพัฒนาจังหวัด (พ.ศ. ๒๕๖๑ - ๒๕๖๕) ฉบับทบทวน และจัดทำแผนปฏิบัติการราชการประจำปีงบประมาณ พ.ศ. ๒๕๖๓ ของจังหวัดสมุทรสงคราม ตามประเด็นยุทธศาสตร์

(๓) แต่งตั้งคณะทำงานตรวจสอบพื้นที่และความพร้อมของโครงการ (เฉพาะกรณีงบลงทุน) ตามแผนปฏิบัติการราชการประจำปีงบประมาณ พ.ศ. ๒๕๖๓ จังหวัดสมุทรสงคราม เพื่อพิจารณาตรวจสอบพื้นที่และความพร้อมของโครงการให้เป็นไปตามหลักเกณฑ์ต่างๆ

- (๔) จัดประชุมเชิงปฏิบัติการทบทวนแผนพัฒนาจังหวัดสมุทรสงคราม พ.ศ. ๒๕๖๑-๒๕๖๕ และการจัดทำแผนปฏิบัติราชการประจำปีงบประมาณ พ.ศ. ๒๕๖๓ จังหวัดสมุทรสงคราม จำนวน ๓ ครั้ง ดังนี้
- ครั้งที่ ๑ วันที่ ๒๙ - ๓๐ ตุลาคม ๒๕๖๑
- ชี้แจงหลักเกณฑ์และแนวทางการทบทวนแผนพัฒนาจังหวัดและกลุ่มจังหวัด ฉบับทบทวน และหลักเกณฑ์และวิธีการจัดทำแผนปฏิบัติราชการประจำปีของจังหวัดและกลุ่มจังหวัด ประจำปีงบประมาณ พ.ศ. ๒๕๖๓
 - ระดมความคิดเห็นและสรุปร่างแผนพัฒนาจังหวัดสมุทรสงคราม
 - แปลงแผนพัฒนาจังหวัดไปสู่การปฏิบัติด้วยเทคนิค Value Chain Analysis
- ครั้งที่ ๒ วันที่ ๑๒ พฤศจิกายน ๒๕๖๑
- นำเสนอโครงการตามประเด็นยุทธศาสตร์ต่างๆ และผลการวิเคราะห์โครงการ
- ครั้งที่ ๓ วันที่ ๑๑ ธันวาคม ๒๕๖๑
- นำเสนอและวิพากษ์ผลการทบทวนแผนพัฒนาจังหวัด (พ.ศ. ๒๕๖๑ - ๒๕๖๕) ฉบับทบทวน และแผนปฏิบัติราชการประจำปีงบประมาณ พ.ศ. ๒๕๖๓ ของจังหวัดสมุทรสงคราม

๓.๒ แนวทางการกำหนดกรอบการจัดสรรงบประมาณจังหวัดและกลุ่มจังหวัด ประจำปี

งบประมาณ พ.ศ. ๒๕๖๓

หัวหน้าสำนักงานจังหวัดสมุทรสงคราม (กรรมการและเลขานุการ)

สำนักงานคณะกรรมการพัฒนาการเศรษฐกิจและสังคมแห่งชาติ มีหนังสือ ด่วนที่สุด ที่ นร (ก.บ.ภ.) ๑๑๑๒/ว ๗๑๓๔ ลงวันที่ ๒๑ พฤศจิกายน ๒๕๖๑ เรื่อง แนวทางการกำหนดกรอบการจัดสรรงบประมาณจังหวัดและกลุ่มจังหวัด ประจำปีงบประมาณ พ.ศ. ๒๕๖๓ โดยกำหนดกรอบการจัดสรรงบประมาณจังหวัดและกลุ่มจังหวัดดังนี้

(๑) กรอบการจัดสรรงบประมาณจังหวัดรวมจำนวน ๑๙,๖๐๐ ล้านบาท สำหรับ จังหวัดสมุทรสงคราม จำนวน ๑๕๐,๖๕๘,๔๐๐ บาท (รวมงบบริหารจัดการของจังหวัด) โดยให้จังหวัดเสนอโครงการได้ไม่เกิน ๒ เท่า ของกรอบการจัดสรรงบประมาณ

(๒) กรอบการจัดสรรงบประมาณกลุ่มจังหวัด รวมจำนวน ๘,๔๐๐ ล้านบาท แบ่งเป็น ๒ ส่วน ดังนี้

(๒.๑) งบประมาณเพื่อขับเคลื่อนแผนพัฒนากลุ่มจังหวัดที่เป็นการเพิ่มศักยภาพที่เป็นความต้องการรายพื้นที่ หรือแก้ไขปัญหาที่เป็นประเด็นร่วมของกลุ่มจังหวัดจำนวน ๔,๑๕๖ ล้านบาท สำหรับกลุ่มจังหวัดภาคกลางตอนล่าง ๒ จำนวน ๑๙๖,๕๗๒,๐๐๐ บาท (รวมงบบริหารจัดการของจังหวัด) โดยให้กลุ่มจังหวัดเสนอโครงการได้ไม่เกิน ๒ เท่า ของกรอบการจัดสรรงบประมาณ

(๒.๒) งบประมาณเพื่อขับเคลื่อนแผนพัฒนากลุ่มจังหวัดที่เป็นการพัฒนาในลักษณะ cluster หรือตอบสนองนโยบายสำคัญของรัฐบาลเชิงพื้นที่ ระดับกลุ่มจังหวัด จำนวน ๔,๑๕๖ ล้านบาท (ไม่มีการกำหนดกรอบฯ รายกลุ่มจังหวัด แต่จะพิจารณาเป็นรายโครงการ) เพื่อให้จัดทำโครงการที่ตอบสนองการพัฒนา กลุ่มจังหวัดอย่างแท้จริง

มติที่ประชุม ทราบ

ระเบียบวาระที่ ๔ เรื่อง เพื่อพิจารณา

๔.๑ แผนพัฒนาจังหวัดสมุทรสงคราม (พ.ศ. ๒๕๖๑-๒๕๖๕) (ฉบับทบทวน)

หัวหน้าสำนักงานจังหวัดสมุทรสงคราม (กรรมการและเลขานุการ)

จังหวัดสมุทรสงคราม ได้ดำเนินการตามพระราชกฤษฎีกาว่าด้วยการบริหารงานจังหวัด และกลุ่มจังหวัดแบบบูรณาการ พ.ศ. ๒๕๕๑ มาตรา ๑๘ - ๒๐ และมติคณะกรรมการบูรณาการนโยบายพัฒนาภาค (ก.บ.ภ.) ในคราวประชุมครั้งที่ ๒/๒๕๖๑ เมื่อวันที่ ๕ กันยายน ๒๕๖๑ เกี่ยวกับการจัดทำแผนพัฒนาจังหวัด โดยในรายละเอียดขอให้ผู้อำนวยการกลุ่มงานยุทธศาสตร์และข้อมูลเพื่อการพัฒนาจังหวัด ชี้แจงต่อไป

ผู้อำนวยการกลุ่มงานยุทธศาสตร์และข้อมูลเพื่อการพัฒนาจังหวัด (กรรมการและผู้ช่วยเลขาธิการ)

แนวโน้มและความท้าทายสำคัญต่อทิศทางการพัฒนาประเทศไทยในอนาคตทั้งปัจจัยภายในและภายนอกประเทศ เช่น โครงสร้างประชากรเข้าสู่สังคมผู้สูงอายุอย่างสมบูรณ์ วัยเด็กและวัยทำงานลดลง ข้อจำกัดด้านทรัพยากรธรรมชาติและแรงงาน ส่งผลต่อต้นทุนการผลิตและความเป็นอยู่ของประชาชน กระแสโลกาภิวัตน์ การเคลื่อนที่อย่างเสรีของคน เงินทุน ข่าวสาร เทคโนโลยี สินค้าและบริการ ฯลฯ ประกอบกับทิศทางการดำเนินงานของจังหวัดจะต้องมีความเชื่อมโยงกับกรอบยุทธศาสตร์ชาติระยะ ๒๐ ปี แผนพัฒนาเศรษฐกิจและสังคมแห่งชาติ แผนแม่บทด้านต่างๆ แผนพัฒนาภาค และแผนกลุ่มจังหวัดด้วย จากปัจจัยดังกล่าวประกอบกับการวิเคราะห์ศักยภาพจังหวัดสมุทรสงคราม โดยใช้เครื่องมือวัดระดับการพัฒนาจังหวัดและกลุ่มจังหวัด (benchmark) จึงมีการทบทวนแผนพัฒนาจังหวัดสมุทรสงครามดังนี้

การทบทวนศักยภาพภายในและภายนอกของจังหวัดสมุทรสงคราม

จุดแข็ง/STRENGTHS

จุดแข็ง/STRENGTHS (เดิม)	จุดแข็ง/STRENGTHS (ทบทวน)
๑. จังหวัดขนาดเล็ก ทำให้ง่ายต่อการประสานงานและการบริหารจัดการ ทำเลที่ตั้งอยู่ใกล้กรุงเทพฯ ติดทะเล อยู่บนถนนสายสำคัญ สะดวกในการเดินทางสู่ภาคใต้ จึงทำให้มีศักยภาพดึงดูดนักท่องเที่ยว	๑. จังหวัดขนาดเล็ก ทำให้ง่ายต่อการประสานงานและการบริหารจัดการ ทำเลที่ตั้งอยู่ใกล้กรุงเทพฯ ติดทะเล อยู่บนถนนสายสำคัญสะดวกในการเดินทางสู่ภาคใต้ จึงทำให้มีศักยภาพดึงดูดนักท่องเที่ยว
๒. มีภูมิประเทศ ภูมิอากาศ และแหล่งนิเวศ ๓ น้ำ (น้ำจืด น้ำเค็ม น้ำกร่อย) ที่เป็นพื้นที่เอื้อต่อการทำการเกษตรและประมงที่โดดเด่นทุกฤดูกาล	๒. มีภูมิประเทศ ภูมิอากาศ และแหล่งนิเวศ ๓ น้ำ (น้ำจืด น้ำเค็ม น้ำกร่อย) ที่เป็นพื้นที่เอื้อต่อการทำการเกษตรและประมงที่โดดเด่นทุกฤดูกาล
๓. สัมโอชาวใหญ่ และลีนจีพันธุ์ค่อม ได้รับการรับรองมาตรฐานการผลิต GAP และแหล่งการผลิต GI	๓. พื้นที่เกษตรส่วนใหญ่ใช้สำหรับการเพาะปลูกไม้ผล โดยเฉพาะ สัมโอชาวใหญ่ และลีนจีพันธุ์ค่อม มีความโดดเด่นทางภูมิศาสตร์ ได้รับการรับรองมาตรฐานการผลิต GAP และแหล่งการผลิต GI ซึ่งไม่ใช่สินค้า commodity
๔. มีการแปรรูปผลผลิตการเกษตรและประมง ที่เป็นเอกลักษณ์ และชุมชนให้การยอมรับ	๔. มีการแปรรูปผลผลิตการเกษตรและประมง ที่เป็นเอกลักษณ์ ภายในชุมชน และตลาดให้การยอมรับ
๕. มีศักยภาพการท่องเที่ยวเชิงอนุรักษ์ที่หลากหลาย	๕. มีศักยภาพการท่องเที่ยวเชิงอนุรักษ์ที่หลากหลาย
๖. มีทุนทางวัฒนธรรมที่เป็นเอกลักษณ์ และวิถีชีวิตดั้งเดิม	๖. มีทุนทางวัฒนธรรมที่เป็นเอกลักษณ์ และวิถีชีวิตดั้งเดิม
๗. มีโรงพยาบาลของรัฐได้มาตรฐาน HA ครบทุกอำเภอ	๗. ประชาชนมีความตื่นตัว เข้มแข็ง มีการศึกษาสูง มีศูนย์การเรียนรู้จำนวนมาก และมีส่วนร่วมในการพัฒนาจังหวัดสูง
๘. ประชาชนในจังหวัดมีอัตราหนี้สินต่อครัวเรือนต่ำ	๘. อัตราการมีงานทำนอกภาคเกษตรมีแนวโน้มเติบโต มีอัตราการว่างงานต่ำ ค่าเฉลี่ยรายได้ครัวเรือนมีแนวโน้มดีขึ้น
๙. ประชาชนมีความตื่นตัว เข้มแข็ง และมีส่วนร่วมในการพัฒนาจังหวัดสูง	

จุดอ่อน/WEAKNESSES

จุดอ่อน/WEAKNESSES (เดิม)	จุดอ่อน/WEAKNESSES (ทบทวน)
๑. แรงงานในพื้นที่ย้ายออกนอกจังหวัด ทำให้ขาดแคลนแรงงาน โดยเฉพาะในภาคเกษตรและประมง	๑. เกิดปัญหาขาดแคลนแรงงาน โดยเฉพาะในภาคเกษตรและประมง ทำให้แรงงานต่างด้าวเข้ามาในภาคประมงสูงขึ้น อาจส่งผลกระทบต่อความมั่นคงและสุขภาพอนามัย
๒. แรงงานต่างด้าวเข้ามาในภาคประมงสูงขึ้น อาจส่งผลกระทบต่อความมั่นคงและสุขภาพอนามัย	๒. ขาดการบูรณาการจัดการ และการกำหนดมาตรฐานการท่องเที่ยว และภัยคุกคามที่ชัดเจนของจังหวัดร่วมกัน ส่งผลต่อการดำเนินชีวิตของคนในจังหวัด
๓. ขาดการบูรณาการจัดการ และการกำหนดมาตรฐานการท่องเที่ยว และภัยคุกคามที่ชัดเจนของจังหวัดร่วมกัน ส่งผลต่อการดำเนินชีวิตของคนในจังหวัด	๓. เศรษฐกิจของจังหวัดพึ่งพาการท่องเที่ยว แต่บุคลากรภาคบริการด้านการท่องเที่ยวส่วนใหญ่มีความรู้ด้านภาษาต่างประเทศน้อย
๔. บุคลากรภาคบริการด้านการท่องเที่ยวส่วนใหญ่มีความรู้ด้านภาษาต่างประเทศน้อย	๔. เกษตรกรส่วนใหญ่เป็นเกษตรกรรายย่อยและอายุมาก ขาดเกษตรกรรุ่นใหม่เข้ามาพัฒนาด้านเกษตรกรรม มีสัดส่วนหนี้สินต่อรายได้ของภาคเกษตรสูง และมีสัดส่วนหนี้เสียสูง
๕. เกษตรกรส่วนใหญ่เป็นเกษตรกรรายย่อยและอายุมาก ขาดเกษตรกรรุ่นใหม่เข้ามาพัฒนาด้านเกษตรกรรม	
๖. ขาดองค์ความรู้และการวิจัยพัฒนาทางเทคโนโลยีทางการเกษตร และประมงในการเพิ่มผลผลิตและแปรรูปสินค้าเกษตรและประมง	

จุดอ่อน/WEAKNESSES (เดิม)	จุดอ่อน/WEAKNESSES (ทบทวน)
<p>๗. มีแนวโน้มปัญหาสังคมรุนแรงขึ้น โดยเฉพาะปัญหาหย่าร้าง ปัญหาอาชญากรรม ปัญหาจำนวนผู้สูงอายุเพิ่มสูงขึ้นทำให้อัตราการพึ่งพิงสูงขึ้น</p> <p>๘. การขยายตัวของชุมชนสูงชัน ทำให้สาธารณูปโภคพื้นฐานไม่เพียงพอต่อความต้องการในพื้นที่ และขาดแหล่งเก็บน้ำจืดธรรมชาติ</p> <p>๙. เส้นทางคมนาคมในจังหวัด ถนนบางส่วนเป็นหลุมบ่อ ชำรุดเสียหาย และขาดความปลอดภัยทางการจราจรและระบบสาธารณะ</p> <p>๑๐. ประชาชนและบุคลากรภาครัฐในจังหวัดยังขาดการพัฒนาความร่วมมือในการเข้าสู่ประชาคมอาเซียนที่เพียงพอ</p> <p>๑๑. การจัดตั้งวิสาหกิจชุมชน ยังขาดความเข้มแข็งและความต่อเนื่องในการดำเนินงาน</p> <p>๑๒. ระบบการจัดการขยะยังไม่ได้รับการจัดการที่ดีพอจนทำให้เกิดแหล่งเพาะพันธุ์ของพาหุนำโรค</p> <p>๑๓. จังหวัดอยู่ริมชายฝั่งทะเล และมีแม่น้ำและคลองจำนวนมาก ในจังหวัด จึงมักเกิดปัญหาการกัดเซาะและการทรุดตัวของที่ดินริมน้ำ และริมชายฝั่ง ก่อให้เกิดความเดือดร้อนกับประชาชนในพื้นที่</p>	<p>๕. ขาดองค์ความรู้และการวิจัยพัฒนาทางเทคโนโลยีทางการเกษตรและประมงในการเพิ่มผลผลิตและแปรรูปสินค้าเกษตรและประมง</p> <p>๖. มีแนวโน้มปัญหาสังคมรุนแรงขึ้น โดยเฉพาะปัญหาหย่าร้าง ปัญหาอาชญากรรม ปัญหาจำนวนผู้สูงอายุเพิ่มสูงขึ้นทำให้อัตราการพึ่งพิงสูงขึ้น จำนวนคดีอาญาสูงขึ้นในขณะที่อัตราส่วนคดีที่จับได้ต่อคดีที่รับแจ้งต่ำ รวมไปถึงมีปัญหาด้านการกระจายตัวของรายได้</p> <p>๗. การขยายตัวของชุมชนสูงชัน ทำให้สาธารณูปโภคพื้นฐานไม่เพียงพอต่อความต้องการในพื้นที่ และขาดแหล่งเก็บน้ำจืดธรรมชาติ</p> <p>๘. ประชาชนและบุคลากรภาครัฐในจังหวัดยังขาดการพัฒนาความร่วมมือในการเข้าสู่ประชาคมอาเซียนที่เพียงพอ</p> <p>๙. ภาคเศรษฐกิจมีการพึ่งพิงงบประมาณจากภาครัฐ ในขณะที่การจัดตั้งวิสาหกิจรายใหม่ยังมีน้อย การจัดตั้งวิสาหกิจชุมชนยังขาดความเข้มแข็งและความต่อเนื่องในการดำเนินงาน</p> <p>๑๐. จังหวัดอยู่ริมชายฝั่งทะเล และมีแม่น้ำและคลองจำนวนมาก ในจังหวัด จึงมักเกิดปัญหาการกัดเซาะและการทรุดตัวของที่ดินริมน้ำ และริมชายฝั่ง ก่อให้เกิดความเดือดร้อนกับประชาชนในพื้นที่</p>

โอกาส/OPPORTUNITIES

โอกาส/OPPORTUNITIES (เดิม)	โอกาส/OPPORTUNITIES (ทบทวน)
<p>๑. นโยบายรัฐบาลด้านการกระตุ้นเศรษฐกิจ ส่งเสริมการเกษตร โชนนึ่ง และส่งเสริมการผลิตสินค้าเกษตรและประมงที่ปลอดภัย และส่งเสริมการท่องเที่ยว</p> <p>๒. ประชาชนมีกระแสสนใจเรื่องสุขภาพมากขึ้นหันมารับประทานอาหารปลอดภัยสูงขึ้น</p> <p>๓. ความก้าวหน้าทางวิทยาศาสตร์และเทคโนโลยีสารสนเทศ ซึ่งช่วยในการพัฒนาด้านการแปรรูปสินค้าเกษตรและประมง การกระจายและปรับปรุงข้อมูลข่าวสาร ตลอด ทั้งการบริการบริหารจัดการภาครัฐ</p> <p>๔. การสนับสนุนนโยบายทางด้านโลจิสติกส์ที่จะใช้เครือข่ายการคมนาคมขนส่งเชื่อมโยงพื้นที่ต่างๆทำให้การขนส่งสินค้าและการท่องเที่ยวมีความสะดวก รวดเร็วและเกิดประสิทธิภาพมากยิ่งขึ้นเช่น การพัฒนาถนนสาย Royal Coast สมุทรสงคราม-ชุมพร เส้นทางรถไฟฟาร์มูและความเร็วสูง โครงการทางยกระดับบนทางหลวงหมายเลข๓๕ (ธนบุรี-ปากท่อ) หรือทางยกระดับพระราม๒ เป็นต้น</p> <p>๕. นักท่องเที่ยวมีความสนใจเรื่อง Eco-tourism สุขภาพ และ ภูมิปัญญาท้องถิ่นมากขึ้น จึงเป็นโอกาสในการพัฒนาแหล่งท่องเที่ยวและกิจกรรมการท่องเที่ยวที่หลากหลายมากขึ้น</p> <p>๖. การเข้าสู่ประชาคมอาเซียนในปี ๒๕๕๘ ส่งผลให้แนวโน้มการเคลื่อนย้ายสินค้าและบริการระหว่างประเทศมีความเสรีมากขึ้น ทำให้มีโอกาสในการขยายตัวทางเศรษฐกิจ เพิ่มปริมาณและมูลค่าการค้า การท่องเที่ยว และการบริการ</p> <p>๗. รัฐบาลมีนโยบายสนับสนุนให้ผู้ประกอบการรายย่อยทั้งภาคอุตสาหกรรมและภาคเกษตรมีการรวมกลุ่มกันเพื่อเพิ่มขีดความสามารถในการบริหารจัดการเชิงธุรกิจสามารถแข่งขันได้</p>	<p>๑. นโยบายรัฐบาลด้านการกระตุ้นเศรษฐกิจ ส่งเสริมการเกษตร โชนนึ่ง และส่งเสริมการผลิตสินค้าเกษตรและประมงที่ปลอดภัย และส่งเสริมการท่องเที่ยว</p> <p>๒. ประชาชนมีกระแสสนใจเรื่องสุขภาพมากขึ้นหันมารับประทานอาหารปลอดภัยสูงขึ้น</p> <p>๓. ความก้าวหน้าทางวิทยาศาสตร์และเทคโนโลยีสารสนเทศ ซึ่งช่วยในการพัฒนาด้านการแปรรูปสินค้าเกษตรและประมง การกระจายและปรับปรุงข้อมูลข่าวสาร ตลอด ทั้งการบริการบริหารจัดการภาครัฐ</p> <p>๔. การสนับสนุนนโยบายทางด้านโลจิสติกส์ที่จะใช้เครือข่ายการคมนาคมขนส่งเชื่อมโยงพื้นที่ต่างๆทำให้การขนส่งสินค้าและการท่องเที่ยวมีความสะดวก รวดเร็วและเกิดประสิทธิภาพมากยิ่งขึ้นเช่น การพัฒนาถนนสาย Royal Coast สมุทรสงคราม-ชุมพร เส้นทางรถไฟฟาร์มูและความเร็วสูง โครงการทางยกระดับบนทางหลวงหมายเลข๓๕ (ธนบุรี-ปากท่อ) หรือทางยกระดับพระราม๒ เป็นต้น</p> <p>๕. นักท่องเที่ยวมีความสนใจเรื่อง Eco-tourism สุขภาพ และ ภูมิปัญญาท้องถิ่นมากขึ้น จึงเป็นโอกาสในการพัฒนาแหล่งท่องเที่ยวและกิจกรรมการท่องเที่ยวที่หลากหลายมากขึ้น</p> <p>๖. รัฐบาลมีนโยบายสนับสนุนให้ผู้ประกอบการรายย่อยทั้งภาคอุตสาหกรรมและภาคเกษตรมีการรวมกลุ่มกันเพื่อเพิ่มขีดความสามารถในการบริหารจัดการเชิงธุรกิจสามารถแข่งขันได้</p> <p>๗. รัฐบาลมีนโยบายกระตุ้นเศรษฐกิจโดยส่งเสริมการท่องเที่ยว และกำหนดให้จังหวัดเป็นเมืองต้องห้ามพลาต และช่วยประชาสัมพันธ์ส่งเสริมการท่องเที่ยวในจังหวัด</p>

โอกาส/OPPORTUNITIES (เดิม)	โอกาส/OPPORTUNITIES (ทบทวน)
<p>๘. รัฐบาลมีนโยบายกระตุ้นเศรษฐกิจโดยส่งเสริมการท่องเที่ยว และกำหนดให้จังหวัดเป็นเมืองต้องห้ามพลาต และช่วย ประชาสัมพันธ์ส่งเสริมการท่องเที่ยวในจังหวัด</p> <p>๙. รัฐบาลเปิดโอกาสให้นำแรงงานต่างด้าวมาจดทะเบียนให้ถูกต้อง ตามกฎหมาย เป็นการเพิ่มจำนวนแรงงานเข้าสู่ภาคการผลิต ต่างๆมากขึ้น</p> <p>๑๐. รัฐบาลมีนโยบายประเทศไทย ๔.๐ ที่ส่งเสริมการพัฒนา ศักยภาพทางเศรษฐกิจของประเทศ</p> <p>๑๑. ประเทศไทยได้รับการยกระดับการค้ามนุษย์จาก Tier๓ เป็น Tier๒</p>	<p>๘. รัฐบาลเปิดโอกาสให้นำแรงงานต่างด้าวมาจดทะเบียนให้ ถูกต้องตามกฎหมาย เป็นการเพิ่มจำนวนแรงงานเข้าสู่ภาค การผลิตต่างๆมากขึ้น</p> <p>๙. รัฐบาลมีนโยบายประเทศไทย ๔.๐ ที่ส่งเสริมการพัฒนา ศักยภาพทางเศรษฐกิจของประเทศ</p> <p>๑๐. ประเทศไทยได้รับการยกระดับการค้ามนุษย์จาก Tier๓ เป็น Tier๒ ส่งผลดีต่อภาคประมงของจังหวัด</p>

อุปสรรค/THREATS

อุปสรรค/THREATS (เดิม)	อุปสรรค/THREATS (ทบทวน)
<p>๑. มาตรการกีดกันทางการค้าของประเทศคู่ค้า ส่งผลกระทบต่อ ความสามารถในการแข่งขันทางด้านธุรกิจ การค้า การเกษตร และประมง</p> <p>๒. จังหวัดอยู่ปลายน้ำ ทำให้มีมลภาวะทางน้ำจากจังหวัดใกล้เคียง จึงมีแนวโน้มประสบปัญหาหน้าเสียหายและนำไปสู่ ทรัพยากรธรรมชาติในแหล่งน้ำเสียหาย</p> <p>๓. การเป็นประชาคมอาเซียนของไทยจะทำให้มี การเคลื่อนย้าย ประชากรเข้ามาในพื้นที่มากขึ้น ดังนั้น อาจเกิดผลกระทบ ด้านความมั่นคงความปลอดภัยด้านแรงงาน โรคระบาด ยาเสพติด และการเตรียมสาธารณูปโภคและสิ่งอำนวยความสะดวกให้ เพียงพอ</p> <p>๔. กระแสวัฒนธรรมต่างประเทศ และขาดการส่งเสริมวิถีชุมชน วัฒนธรรมท้องถิ่นอย่างจริงจัง ส่งผลให้วิถีชุมชนและพฤติกรรม สังคมที่ดั้งเดิมหายไป</p> <p>๕. ความไม่แน่นอนของสถานะเศรษฐกิจโลก และเสถียรภาพ ทางการเมือง ส่งผลต่อธุรกิจการท่องเที่ยวภาคการผลิต และ ธุรกิจการส่งออกของจังหวัด</p> <p>๖. การเปลี่ยนแปลงภูมิอากาศที่ไม่แน่นอนของโลกส่งผลต่อการกัก ษေးชายฝั่งทะเล ภาคเกษตรกรรมและภาคประมงของจังหวัด</p> <p>๗. ปัญหาด้านความมั่นคง ซึ่งอาจเกิดจาก</p> <ul style="list-style-type: none"> - นโยบายการส่งเสริมการท่องเที่ยว และการเคลื่อนย้ายแรงงาน ต่างชาติที่ขาดมาตรฐานการควบคุม - การมีพื้นที่ติดชายฝั่งทะเล - แรงงานต่างด้าวที่เข้ามาทำงานในพื้นที่ <p>๘. แรงงานต่างด้าวที่เข้ามาในจังหวัดอาจก่อให้เกิดปัญหา สุขภาพ อนามัย อาชญากรรม การประกอบอาชีพสงวนของคนไทย หรือ อาจเป็นภัยด้านความมั่นคงได้</p> <p>๙. การนำเข้าผลผลิตทางการเกษตรและประมงจากต่างประเทศ ส่งผลให้เกิดการระบาดของโรคและแมลงศัตรูพืชที่ไม่เคย เกิดขึ้นในประเทศไทยมาก่อน ส่งผลกระทบต่อเกษตรกรที่ ปลูกไม้ผล โดยเฉพาะมะพร้าว</p>	<p>๑. มาตรการกีดกันทางการค้าของประเทศคู่ค้า ส่งผลกระทบต่อ ความสามารถในการแข่งขันทางด้านธุรกิจ การค้า การเกษตร และการประมง โดยเฉพาะด้านการประมง</p> <p>๒. จังหวัดอยู่ปลายน้ำ ทำให้มีมลภาวะทางน้ำจากจังหวัด ใกล้เคียง จึงมีแนวโน้มประสบปัญหาหน้าเสียหายและนำไปสู่ ทรัพยากรธรรมชาติในแหล่งน้ำเสียหาย</p> <p>๓. การขาดแคลนแรงงานทำให้ต้องมีการนำแรงงานจากต่างถิ่น เข้ามา เกิดการเคลื่อนย้ายประชากรเข้ามาในพื้นที่มากขึ้น ดังนั้น อาจเกิดผลกระทบด้านความมั่นคงความปลอดภัย ด้านแรงงาน โรคระบาด ยาเสพติด และการเตรียม สาธารณูปโภคและสิ่งอำนวยความสะดวกให้เพียงพอ</p> <p>๔. จากนโยบายสนับสนุนการท่องเที่ยว ทำให้เกิดการเข้ามาของ นักท่องเที่ยวบางกลุ่ม ผนวกกับกระแสวัฒนธรรมต่างประเทศ และขาดการส่งเสริมวิถีชุมชน วัฒนธรรมท้องถิ่นอย่างจริงจัง ส่งผลให้วิถีชุมชนและพฤติกรรมสังคมที่ดั้งเดิมหายไป นอกจากนี้การท่องเที่ยวที่ไม่เหมาะสม ยังส่งผลกระทบต่อ ทรัพยากรธรรมชาติและสิ่งแวดล้อมอีกด้วย</p> <p>๕. ความไม่แน่นอนของสถานะเศรษฐกิจโลก และเสถียรภาพ ทางการเมือง ส่งผลต่อธุรกิจการท่องเที่ยวภาคการผลิต และ ธุรกิจการส่งออกของจังหวัด</p> <p>๖. การเปลี่ยนแปลงภูมิอากาศที่ไม่แน่นอนของโลกส่งผลต่อการ กักษေးชายฝั่งทะเล ผลผลิตภาคเกษตรกรรมได้แก่ลิ้นจี่ และ ภาคประมงของจังหวัด</p> <p>๗. แรงงานต่างด้าวที่เข้ามาในจังหวัดอาจก่อให้เกิดปัญหา สุขภาพ อนามัย อาชญากรรม การประกอบอาชีพสงวนของ คนไทย หรืออาจเป็นภัยด้านความมั่นคงได้</p> <p>๘. การนำเข้าผลผลิตทางการเกษตรและประมงจากต่างประเทศ ส่งผลให้เกิดการระบาดของโรคและแมลงศัตรูพืชที่ไม่เคย เกิดขึ้นในประเทศไทยมาก่อน ส่งผลกระทบต่อเกษตรกรที่ ปลูกไม้ผล โดยเฉพาะมะพร้าว</p> <p>๙. นโยบายด้านการท่องเที่ยวและคมนาคมบางด้าน อาจทำให้ จำนวนผู้เยี่ยมชมสมุทรสงครามลดลง ส่งผลกระทบต่อด้าน รายได้จากการค้าและการท่องเที่ยว</p>

การทบทวนเป้าหมายการพัฒนาและประเด็นการพัฒนาของจังหวัด

เรื่องพิจารณา	แผนพัฒนาจังหวัด (พ.ศ. ๒๕๖๑-๒๕๖๔)	แผนพัฒนาจังหวัด (พ.ศ. ๒๕๖๑-๒๕๖๕) (ฉบับทบทวน)	เหตุผลการปรับเปลี่ยน
เป้าหมายการพัฒนา	เมืองแห่งวิถีชีวิต ๓ น้อย่างยั่งยืน แหล่งอาหารทะเลและการเกษตรปลอดภัยการท่องเที่ยวเชิงอนุรักษ์ และพร้อมรับการเปลี่ยนแปลง	เมืองแห่งวิถีชีวิต ๓ น้อย่างยั่งยืน แหล่งผลิตอาหารทะเลและการเกษตรปลอดภัย เพิ่มคุณค่าผลผลิตให้มีมูลค่าสูง มุ่งเน้นการท่องเที่ยวเชิงอนุรักษ์ และพร้อมรับการเปลี่ยนแปลง	เพื่อให้เกิดความชัดเจนของเป้าหมายมากยิ่งขึ้น
ประเด็นการพัฒนาที่ ๑	ส่งเสริมและพัฒนาให้เป็นศูนย์กลางการท่องเที่ยวเชิงอนุรักษ์และวัฒนธรรมที่สอดคล้องกับวิถีชีวิตอย่างยั่งยืน	การเพิ่มศักยภาพการท่องเที่ยวให้เป็นศูนย์กลางการท่องเที่ยวรูปแบบหลากหลายสอดคล้องกับวิถีชีวิตอย่างยั่งยืน	จากการวิเคราะห์ศักยภาพของจังหวัด (SWOT) ของจังหวัดมีความสามารถในการดำเนินการท่องเที่ยวได้หลากหลายรูปแบบและยังสอดคล้องกับวิถีชีวิตดั้งเดิมอย่างยั่งยืน
ประเด็นการพัฒนาที่ ๒	สร้างเสริมและเพิ่มขีดความสามารถในการแข่งขันสินค้าเกษตรและประมง	การพัฒนาคุณภาพ มาตรฐาน ความปลอดภัย และเพิ่มขีดความสามารถในการแข่งขันสินค้าเกษตรและประมง	จังหวัดสมุทรสงครามมีศักยภาพด้านเกษตรและประมงที่โดดเด่น จึงควรสร้างเสริมให้ดียิ่งขึ้นด้วยการพัฒนาด้านคุณภาพ มาตรฐาน และความปลอดภัย
ประเด็นการพัฒนาที่ ๓	สร้างเสริมและพัฒนาคุณภาพชีวิตของประชาชนและผู้สูงอายุให้มีความมั่นคง เข้มแข็ง สามารถดำรงชีวิตตามหลักปรัชญาของเศรษฐกิจพอเพียง	การยกระดับคุณภาพชีวิต สร้างความสมดุล เท่าเทียม และมั่นคงในการดำรงชีวิตของประชาชน	จากการวิเคราะห์ศักยภาพภายใน (SW) ที่สะท้อนประเด็นทางสังคมและความมั่นคงของจังหวัด รวมถึงโอกาสและอุปสรรค (OT) ที่มีผลต่อบริบทการพัฒนาจังหวัด
ประเด็นการพัฒนาที่ ๔	สร้างเสริมประสิทธิภาพในการบริหารจัดการทรัพยากรธรรมชาติ และสิ่งแวดล้อมอย่างมีส่วนร่วมทุกภาคส่วน	- คงเดิม -	จังหวัดสมุทรสงครามได้ทำการวิเคราะห์ปัจจัยภายในและภายนอกแล้ว ยังไม่มีการเปลี่ยนแปลงอย่างมีนัยสำคัญจึงยังคงประเด็นการพัฒนาที่ ๔ เดิม

สำหรับประเด็นการพัฒนาที่ ๕ สร้างเสริมประสิทธิภาพการบริหาร จัดการภาครัฐให้ทันต่อการเปลี่ยนแปลง ของสังคมไทยและสังคมโลก เนื่องจากประเด็นและโครงการภายใต้ประเด็นการพัฒนาที่ ๕ จังหวัดสมุทรสงคราม สามารถเชื่อมโยงกับประเด็นการพัฒนาที่ ๑ ถึง ๔ จังหวัดสมุทรสงคราม เพื่อเสนอขอรับงบประมาณได้ทั้งหมด ทีมที่ปรึกษาจึงมีความเห็นว่า “ควรยุบรวมประเด็นการพัฒนาที่ ๕ จังหวัดสมุทรสงคราม เข้ากับประเด็นพัฒนาด้านอื่นๆ

ระเบียบ/ข้อกำหนด (สำหรับระเบียบวาระที่ ๔.๑ และ ๔.๒)

พระราชกฤษฎีกาว่าด้วยการบริหารงานจังหวัดและกลุ่มจังหวัดแบบบูรณาการ พ.ศ. ๒๕๕๑

มาตรา ๑๔ ให้ ก.บ.จ. ดำเนินการจัดทำแผนพัฒนาจังหวัด โดยคำนึงถึงความต้องการและศักยภาพของประชาชนในท้องถิ่นในจังหวัด รวมตลอดถึงความพร้อมของภาครัฐและภาคธุรกิจเอกชน และยุทธศาสตร์ระดับชาติ แผนพัฒนาจังหวัดอย่างน้อยต้องระบุรายละเอียดของวิสัยทัศน์ ประเด็นยุทธศาสตร์

เป้าประสงค์ ตัวชี้วัด ค่าเป้าหมาย และกลยุทธ์ให้แผนพัฒนาจังหวัดมีระยะเวลาสี่ปี เพื่อให้ทราบถึงความต้องการและศักยภาพของประชาชนในพื้นที่ตามวรรคหนึ่ง ให้ ก.บ.จ. สำนวจความคิดเห็นของประชาชนในท้องถิ่นในจังหวัดตามวิธีการที่ ก.น.จ. กำหนด แต่ ก.บ.จ. อาจแต่งตั้งคณะอนุกรรมการระดับอำเภอดำเนินการประสานงานกับองค์กรต่าง ๆ ในพื้นที่ของอำเภอ เพื่อให้ได้ความคิดเห็นของประชาชนเสนอเป็นข้อมูลต่อ ก.บ.จ. แทนการสำรวจความคิดเห็นก็ได้

มาตรา ๑๙ ให้ผู้ว่าราชการจังหวัดจัดให้มีการประชุมปรึกษาหารือร่วมกันกับบุคคลดังต่อไปนี้เพื่อรับฟังความคิดเห็นเกี่ยวกับแผนพัฒนาจังหวัดที่ ก.บ.จ. จัดทำตามมาตรา ๑๘

(๑) หัวหน้าส่วนราชการที่มีสถานที่ตั้งทำการอยู่ในจังหวัดหรือมีเขตอำนาจหน้าที่ในจังหวัดไม่ว่าจะเป็นราชการบริหารส่วนภูมิภาคหรือราชการบริหารส่วนกลาง

(๒) หัวหน้าหน่วยงานที่เป็นรัฐวิสาหกิจและหน่วยงานอื่นของรัฐ บรรดาที่มีสถานที่ตั้งทำการอยู่ในจังหวัดหรือมีเขตอำนาจหน้าที่ในจังหวัด

(๓) ผู้บริหารองค์กรปกครองส่วนท้องถิ่นทั้งหมดในจังหวัด

(๔) ผู้แทนภาคประชาสังคม

(๕) ผู้แทนภาคธุรกิจเอกชน

เมื่อดำเนินการตามวรรคหนึ่งแล้ว ให้ ก.บ.จ. นำผลการประชุมปรึกษาหารือ และความคิดเห็นของที่ประชุมมาปรับปรุงแผนพัฒนาจังหวัดให้สมบูรณ์ แล้วส่ง ก.น.จ. เพื่อพิจารณานำเสนอคณะรัฐมนตรีให้ความเห็นชอบต่อไป ทั้งนี้ ให้ส่งสำเนาให้ ก.บ.ก. ทราบด้วย เมื่อแผนพัฒนาจังหวัดได้รับความเห็นชอบจากคณะรัฐมนตรีและประกาศใช้แล้ว การจัดทำแผนพัฒนาท้องถิ่นขององค์กรปกครองส่วนท้องถิ่น และการดำเนินกิจการของจังหวัดและหน่วยงานของรัฐที่เกี่ยวข้องต้องสอดคล้องกับแผนพัฒนาจังหวัดดังกล่าว

มาตรา ๒๐ ในกรณีมีความจำเป็นต้องปรับปรุงแผนพัฒนาจังหวัดใหม่ก่อนสิ้นอายุของแผนให้ดำเนินการตามมาตรา ๑๘ และมาตรา ๑๙

มติที่ประชุม เห็นชอบตามแผนพัฒนาจังหวัดสมุทรสงคราม (พ.ศ.๒๕๖๑-๒๕๖๕) (ฉบับทบทวน) โดยให้ฝ่ายเลขาฯ ปรับปรุงรายละเอียดในแผนฯ ให้สอดคล้องกับศักยภาพ เป้าหมายการพัฒนา และประเด็นการพัฒนาของจังหวัดสมุทรสงครามทั้ง ๔ ประเด็น

๔.๒ แผนปฏิบัติการประจำปีของจังหวัดสมุทรสงคราม ประจำปีงบประมาณ พ.ศ. ๒๕๖๓

ผู้อำนวยการกลุ่มงานยุทธศาสตร์และข้อมูลเพื่อการพัฒนาจังหวัด (กรรมการและผู้ช่วยเลขานุการ)

ส่วนราชการ และอำเภอ ได้เสนอโครงการเพื่อบรรจุในแผนปฏิบัติการประจำปีของจังหวัดสมุทรสงคราม ประจำปีงบประมาณ พ.ศ. ๒๕๖๓ จำนวน ๑๐๗ โครงการ รวมงบประมาณ ๔๑๑,๐๕๗,๑๐๐ บาท (สี่ร้อยสิบเอ็ดล้านห้าหมื่นเจ็ดพันหนึ่งร้อยบาทถ้วน) แบ่งตามประเด็นการพัฒนาดังนี้

ประเด็นการพัฒนาที่ ๑ การเพิ่มศักยภาพการท่องเที่ยวให้เป็นศูนย์กลางการท่องเที่ยวรูปแบบหลากหลายสอดคล้องกับวิถีชีวิตอย่างยั่งยืน

ประเภทประเภทโครงการโครงการ	จำนวนโครงการ	งบประมาณ (บาท)
๑.๑ พัฒนาแหล่งท่องเที่ยว	๗	๔๔,๓๘๗,๒๐๐
๑.๒ พัฒนาสาธารณูปโภคเพื่อการท่องเที่ยว	๑๐	๘๕,๒๓๖,๐๐๐
๑.๓ ประชาสัมพันธ์การท่องเที่ยว	๕	๑๘,๒๑๙,๐๐๐
๑.๔ ยกระดับมาตรฐานสินค้าและบริการเพื่อการท่องเที่ยวทุกรูปแบบ	๒	๔,๑๒๖,๔๐๐
รวม	๒๔	๑๕๑,๙๖๘,๖๐๐

ประเด็นการพัฒนาที่ ๒ การพัฒนาคุณภาพ มาตรฐาน ความปลอดภัย และเพิ่มขีดความสามารถในการแข่งขัน
สินค้าเกษตรและประมง

ประเภทประเภทโครงการโครงการ	จำนวนโครงการ	งบประมาณ (บาท)
๒.๑ พัฒนาสินค้าแปรรูปและจำหน่ายสินค้าเกษตรและประมง	๓	๑๙,๓๘๐,๐๐๐
๒.๒ ประชาสัมพันธ์ และส่งเสริมการตลาดสินค้าเกษตรและประมง	๕	๖,๑๘๐,๒๐๐
๒.๓ พัฒนาสาธารณูปโภคเพื่อการผลิต การขนส่ง การแปรรูป การจำหน่าย สินค้าเกษตรและประมง	๘	๓๒,๗๗๑,๐๐๐
๒.๔ สนับสนุนการเพิ่มศักยภาพการผลิตสินค้าเกษตรและประมง	๕	๕,๕๘๓,๐๐๐
รวม	๒๑	๖๓,๙๑๔,๒๐๐

ประเด็นการพัฒนาที่ ๓ การยกระดับคุณภาพชีวิต สร้างความสมดุล เท่าเทียม และมั่นคงในการดำรงชีวิตของประชาชน

ประเภทประเภทโครงการโครงการ	จำนวนโครงการ	งบประมาณ (บาท)
๓.๑ พัฒนาคุณภาพชีวิตและความมั่นคงของประชาชน	๒๘	๒๗,๔๐๙,๙๐๐
๓.๒ ป้องกันและแก้ไขปัญหาภัยพิบัติ	๑	๒๕๐,๐๐๐
๓.๓ พัฒนาและยกระดับสาธารณูปโภคเพื่อคุณภาพชีวิตของประชาชน	๒๑	๑๒๕,๐๓๐,๐๐๐
รวม	๕๐	๑๕๒,๖๘๙,๙๐๐

ประเด็นการพัฒนาที่ ๔ สร้างเสริมประสิทธิภาพในการบริหารจัดการทรัพยากรธรรมชาติ และสิ่งแวดล้อมอย่างมีส่วนร่วม
ทุกภาคส่วน

ประเภทประเภทโครงการโครงการ	จำนวนโครงการ	งบประมาณ (บาท)
๔.๑ แก้ปัญหา พัฒนาสิ่งแวดล้อม และพลังงาน	๑๒	๔๒,๔๘๔,๔๐๐

มติที่ประชุม เห็นชอบแผนปฏิบัติการประจำปีของจังหวัดสมุทรสงคราม ประจำปีงบประมาณ พ.ศ. ๒๕๖๓
โดยให้ฝ่ายเลขานุการฯ และคณะทำงานที่เกี่ยวข้องพิจารณารายละเอียดโครงการและรายละเอียดค่าใช้จ่าย
ของโครงการตามที่เสนอให้เรียบร้อย และให้จัดลำดับความสำคัญโดยนำโครงการจากการประชุมเชิงปฏิบัติการ
ทบทวนแผนฯ และโครงการที่มีความจำเป็นเร่งด่วน และมีความพร้อมครบถ้วนสมบูรณ์ไว้ในลำดับแรกต่อไป

๔.๓ การเปลี่ยนแปลงรายละเอียดโครงการตามแผนปฏิบัติการประจำปีของจังหวัด

ประจำปีงบประมาณ พ.ศ. ๒๕๖๒

หัวหน้าสำนักงานจังหวัดสมุทรสงคราม (กรรมการและเลขานุการ)

หน่วยงานที่รับผิดชอบโครงการตามแผนปฏิบัติการประจำปีของจังหวัด ประจำปีงบประมาณ
พ.ศ. ๒๕๖๒ เสนอขอเปลี่ยนแปลงรายละเอียดโครงการดังนี้

**การเปลี่ยนแปลงรายละเอียดโครงการตามแผนปฏิบัติการประจำปีของจังหวัดสมุทรสงคราม
ประจำปีงบประมาณ พ.ศ. ๒๕๖๒**

ลำดับ	ชื่อโครงการ	รายละเอียดที่ขอเปลี่ยนแปลง (เดิม)	รายละเอียดที่ขอเปลี่ยนแปลง (ใหม่)
๑.	โครงการส่งเสริมประชาสัมพันธ์การท่องเที่ยวจังหวัดสมุทรสงคราม <u>หน่วยงานรับผิดชอบ</u> สำนักงานประชาสัมพันธ์ จังหวัดสมุทรสงคราม <u>งบประมาณ</u> ๙๐๐,๐๐๐ บาท	<u>กิจกรรม (เดิม)</u> ๑) จัดทำวารสารสมุทรสงครามทีมน เดือนละ ๑ ฉบับ จำนวน ๕๐๐ เล่ม/ เดือน จำนวน ๑๐ เดือน ๒) จัดทำหนังสือประชาสัมพันธ์ การท่องเที่ยวจังหวัดสมุทรสงคราม ภาษาไทยและภาษาอังกฤษ จำนวน ๑,๖๐๐ เล่ม	<u>กิจกรรม (ใหม่)</u> ๑) การทำสื่อบทวิวีส่งเสริมการท่องเที่ยว ทางวัฒนธรรม ของดีของเด่น ท่องเที่ยวเชิง เกษตร ๒) จัดทำกิจกรรมแผ่นพับ กิจกรรมเด่น ประจำเดือน พร้อมคิวอาร์โค้ด สถานที่พัก แหล่งท่องเที่ยว วัด ๓) จัดทำวี ที่ อาร์ แนะนำจังหวัดสองภาษา
เหตุผลที่ขอเปลี่ยนแปลง: เพื่อให้เหมาะสมกับสถานการณ์ในปัจจุบันซึ่งเปลี่ยนผ่านเข้าสู่ยุคดิจิทัล และเป็นไปตามนโยบายของรัฐบาล			
๒.	โครงการก่อสร้างสะพาน คอนกรีตเสริมเหล็ก ขนาดกว้าง ๙.๐๐ เมตร ยาว ๑๘.๐๐ เมตร ข้ามคลองชลประทาน หมู่ที่ ๕ ตำบลสายโพงพาง อำเภออัมพวา จังหวัดสมุทรสงคราม <u>หน่วยงานรับผิดชอบ</u> อำเภออัมพวา <u>งบประมาณ</u> ๔,๐๐๐,๐๐๐ บาท	<u>หน่วยงานรับผิดชอบ (เดิม)</u> อำเภออัมพวา	<u>หน่วยงานรับผิดชอบ (ใหม่)</u> โครงการชลประทานสมุทรสงคราม
เหตุผลที่ขอเปลี่ยนแปลง: เนื่องจากพื้นที่ดำเนินโครงการอยู่ในความดูแลของโครงการชลประทานสมุทรสงคราม ซึ่งต้องมีการขออนุญาต และมีแบบการก่อสร้างตามที่กรมชลประทานกำหนด			
๓.	โครงการเสริมสร้างสมรรถนะ งานส่งเสริมคุณธรรม จริยธรรม และการต่อต้านการทุจริตของ จังหวัดสมุทรสงคราม <u>หน่วยงานรับผิดชอบ</u> สำนักงานจังหวัดสมุทรสงคราม <u>งบประมาณ</u> ๒๗๐,๐๐๐ บาท	<u>สถานที่ดำเนินการ (เดิม)</u> ในพื้นที่จังหวัดสมุทรสงคราม <u>กลุ่มเป้าหมาย (เดิม)</u> เจ้าหน้าที่ของส่วนราชการ <u>รายการค่าใช้จ่าย (เดิม)</u> ค่ากระเป่าหรือสิ่งของที่ใช้บรรจุเอกสาร จำนวน ๑๒๐ ใบๆละ ๙๐ บาท รวม ๑๐,๘๐๐ บาท	<u>สถานที่ดำเนินการ (ใหม่)</u> พื้นที่จังหวัดสมุทรสงคราม และจังหวัดประจวบคีรีขันธ์ <u>กลุ่มเป้าหมาย (ใหม่)</u> ภาคประชาสังคม และเจ้าหน้าที่ของ ส่วนราชการที่เกี่ยวข้อง <u>รายการค่าใช้จ่าย (ใหม่)</u> การจัดประชุมเชิงปฏิบัติการชุมชน นักปฏิบัติ (COP) จำนวน ๖ ครั้ง
เหตุผลที่ขอเปลี่ยนแปลง: เพื่อให้เกิดความเหมาะสมและเกิดประสิทธิภาพ/ประสิทธิผลในการดำเนินโครงการมากยิ่งขึ้น			

ระเบียบ/ข้อกำหนด

๑. ระเบียบว่าด้วยการบริหารงบประมาณรายจ่ายสำหรับแผนงานบูรณาการ พ.ศ. ๒๕๕๙

หมวด ๒ การจัดสรรงบประมาณและการใช้รายจ่าย

ข้อ ๑๒ ในกรณีที่หน่วยรับงบประมาณมีความจำเป็นต้องเปลี่ยนแปลงรายละเอียดของโครงการ

กิจกรรม หรือรายการ ที่ไม่มีผลกระทบต่อวัตถุประสงค์และเป้าหมายของโครงการ กิจกรรม หรือรายการของแผน
การปฏิบัติงานและแผนการใช้จ่ายงบประมาณที่มีใช้รายการก่อนนี้ผูกพันข้ามปีงบประมาณในแผนงานบูรณาการ
โดยไม่เพิ่มวงเงินงบประมาณรายจ่าย ให้หน่วยรับงบประมาณกระทำได้โดยไม่ต้องขอทำความตกลงกับสำนักงบประมาณ

๒. หนังสือสำนักงบประมาณ ต่วนที่สุด ที่ นร ๐๗๐๒/ว ๘๓ ลงวันที่ ๒๖ พฤษภาคม ๒๕๖๐ เรื่อง ซ้อมความเข้าใจเกี่ยวกับการปฏิบัติตามระเบียบว่าด้วยการบริหารงบประมาณรายจ่ายสำหรับ แผนงานบูรณาการ พ.ศ.๒๕๕๙

๓. หลักเกณฑ์การเปลี่ยนแปลงโครงการตามแผนปฏิบัติราชการประจำปีงบประมาณ พ.ศ. ๒๕๖๑-๒๕๖๒ ของจังหวัดและกลุ่มจังหวัด (ผลการประชุมคณะกรรมการบูรณาการนโยบายพัฒนาภาค (ก.บ.ภ.) ครั้งที่ ๒/๒๕๖๑)

มติที่ประชุม เห็นชอบการเปลี่ยนแปลงรายละเอียดโครงการตามแผนปฏิบัติราชการประจำปีของจังหวัด สมุทรสงคราม ประจำปีงบประมาณ พ.ศ. ๒๕๖๒ ตามที่ฝ่ายเลขานุการฯ เสนอ

ระเบียบวาระที่ ๔ เรื่องอื่นๆ

ประธานการประชุม

ขอให้หน่วยงานที่ได้รับจัดสรรงบประมาณตามแผนปฏิบัติราชการประจำปีของจังหวัด ประจำปีงบประมาณ พ.ศ. ๒๕๖๒ เร่งรัดการก่องหน้ผูกพันและเบิกจ่ายงบประมาณให้แล้วเสร็จโดยเร็ว

ปิดประชุมเวลา ๑๒.๐๐ น.

ลงชื่อ  ผู้จดยางงานการประชุม
(นายชวดล ใจชื่อสมบุรณ์)
นักวิเคราะห์นโยบายและแผนปฏิบัติการ

ลงชื่อ  ผู้ตรวจรายงานการประชุม
(นายวีรยุทธ นิรมานวิรุโรจน์)
ผู้อำนวยการกลุ่มงานยุทธศาสตร์และข้อมูลเพื่อการพัฒนาจังหวัด

ภาคผนวก ข

สรุปผลการทบทวนแผนพัฒนาจังหวัดสมุทรสงคราม

(พ.ศ. 2561 – 2565)

(ฉบับทบทวน)

สรุปผลการทบทวนแผนพัฒนาจังหวัดสมุทรสงคราม (พ.ศ. ๒๕๖๑ – ๒๕๖๕) (ฉบับทบทวน)

หัวข้อ	แผนพัฒนาจังหวัด (พ.ศ. ๒๕๖๑-๒๕๖๕) (เสนอในปีงบประมาณ พ.ศ. ๒๕๖๒)	แผนพัฒนาจังหวัด (พ.ศ. ๒๕๖๑-๒๕๖๕) (ฉบับทบทวน)	เหตุผลของการ ปรับเปลี่ยน
เป้าหมายการพัฒนา	เมืองแห่งวิถีชีวิต ๓ น้อย่างยั่งยืน แหล่งอาหารทะเลและการเกษตร ปลอดภัย การท่องเที่ยวเชิงอนุรักษ์ และพร้อมรับการเปลี่ยนแปลง	เมืองแห่งวิถีชีวิต ๓ น้อย่างยั่งยืน แหล่งผลิตอาหารทะเลและ การเกษตรปลอดภัย เพิ่มคุณค่า ผลผลิตให้มีมูลค่าสูง มุ่งเน้นการ ท่องเที่ยวเชิงอนุรักษ์ และพร้อม รับการเปลี่ยนแปลง	เพื่อให้เกิดความชัดเจน ของเป้าหมายพัฒนา มากยิ่งขึ้น
ตัวชี้วัดความสำเร็จ ตามเป้าหมาย การพัฒนา	๑. อัตราการขยายตัวของ GPP ภาคการเกษตรและประมงของ จังหวัดเพิ่มขึ้น ๒. รายได้จากการท่องเที่ยวเพิ่มขึ้น ๓. อัตราการขยายตัวของ GPP per capita จังหวัด เพิ่มขึ้น ๔. ร้อยละความสำเร็จในการดำเนิน กิจกรรมการพัฒนาระดับคุณภาพ ชีวิตและความมั่นคง	๑. อัตราการขยายตัวของผลิตภัณฑ์ มวลรวมจังหวัดต่อคน (GPP per Capita) จังหวัดเพิ่มขึ้น ๒. อัตราการขยายตัวของผลิตภัณฑ์ มวลรวมจังหวัด (GPP) ภาคเกษตร ของจังหวัดเพิ่มขึ้น ๓. รายได้จากการท่องเที่ยวเพิ่มขึ้น ๔. ผลผลิตภาพแรงงานเพิ่มขึ้น ๕. อัตราการพึ่งพิงลดลง ๖. ค่าสัมประสิทธิ์ความไม่เสมอภาค ด้านรายได้ (Gini coefficient) ลดลง ๗. ปริมาณขยะลดลง ๘. พื้นที่แนวชายฝั่งที่ถูกกัดเซาะ (มีโครงสร้างการป้องกันแล้ว) มีความยาวคงเดิม	เพื่อให้สอดคล้องกับ เป้าหมายและประเด็น การพัฒนาที่มีการทบทวน
ประเด็น การพัฒนาที่ ๑	ส่งเสริม และ พัฒนา ให้ เป็น ศูนย์กลางการท่องเที่ยวเชิงอนุรักษ์ และวัฒนธรรม ที่สอดคล้องกับวิถี ชีวิตอย่างยั่งยืน	การเพิ่มศักยภาพการท่องเที่ยวให้ เป็นศูนย์กลางการท่องเที่ยว รูปแบบหลากหลายสอดคล้องกับ วิถีชีวิตอย่างยั่งยืน	จากการวิเคราะห์ศักยภาพ ของจังหวัด (SWOT) ของ จังหวัดมีความสามารถในการ ดำเนินการท่องเที่ยว ได้หลากหลายรูปแบบ และยังสอดคล้องกับวิถี ชีวิตดั้งเดิมอย่างยั่งยืน
ประเด็น การพัฒนาที่ 2	สร้างเสริมและเพิ่มขีดความสามารถ ในการแข่งขันสินค้าเกษตรและ ประมง	การพัฒนาคุณภาพ มาตรฐาน ความปลอดภัย และเพิ่มขีด ความสามารถในการแข่งขันสินค้า เกษตรและประมง	จังหวัดสมุทรสงคราม มีศักยภาพด้านเกษตรและ ประมงที่โดดเด่น จึงควร สร้างเสริมให้ดียิ่งขึ้นด้วย การพัฒนาด้านคุณภาพ มาตรฐาน และ ความ ปลอดภัย

หัวข้อ	แผนพัฒนาจังหวัด (พ.ศ. ๒๕๖๑-๒๕๖๔) (เสนอในปีงบประมาณ พ.ศ. ๒๕๖๒)	แผนพัฒนาจังหวัด (พ.ศ. ๒๕๖๑-๒๕๖๕) (ฉบับทบทวน)	เหตุผลของการ ปรับเปลี่ยน
ประเด็น การพัฒนาที่ ๓	สร้างเสริมและพัฒนาคุณภาพ ชีวิตของประชาชนและผู้สูงอายุ ให้มีความมั่นคง เข้มแข็ง สามารถ ดำรงชีวิตตามหลักปรัชญาของ เศรษฐกิจพอเพียง	การยกระดับคุณภาพชีวิต สร้าง ความสมดุล เท่าเทียม และมั่นคง ในการดำรงชีวิตของประชาชน	จากการวิเคราะห์ศักยภาพ ภายใน (SW) ที่สะท้อน ประเด็นทางสังคมและ ความมั่นคงของจังหวัด รวมถึงโอกาสและอุปสรรค (OT) ที่มีผลต่อบริบท การพัฒนาจังหวัด
ประเด็น การพัฒนาที่ ๔	สร้างเสริมประสิทธิภาพในการ บริหารจัดการทรัพยากรธรรมชาติ และสิ่งแวดล้อมอย่างมีส่วนร่วม ทุกภาคส่วน	- คงเดิม -	จังหวัดสมุทรสงครามได้ ทำการ วิเคราะห์ปัจจัย ภายในและ ภายนอกแล้ว ยังไม่มี การ เปลี่ยนแปลง อย่างมีนัยสำคัญ จึงยังคง ประเด็นการพัฒนาที่ ๔ เดิม